

بِسْمِ اللَّهِ الرَّحْمَنِ الرَّحِيمِ

الْأَمْنُ

و

الْأَسْتِخْبَارَاتُ

بِسْمِ اللَّهِ الرَّحْمَنِ الرَّحِيمِ

الإهداء: الأول

كلمة حق ودمعة وفاء

إلى الأخ الحبيب وشيخنا الفاضل عبد الله عزام (رحمه الله تعالى)

الذي أحيا روح الجهاد في نفوس الشباب بكلماته ؛ وكتابته .

الذي ربي النفوس على الجهاد بصدقه وإخلاصه .

الذي قدم ما تعجز أي جماعة عن عمله .

الذي قدم الجهاد الأفغاني الإسلامي للعالم .

الذي صبر ولم يترك الميدان رغم الحجج ورغم الضغوط ورغم

الإيذاء من معظم الناس إلا من والديه رحمهم الله .

الذي قدم حياته وحياة ثمرتين من فؤاده من أجل الجهاد .

إلى الله هذا العمل ثم إليك .

أسأل الله أن يجعله في ميزان حسناتك وكل من يستفيد منه إلى

يوم القيامة ثم إلى أرواح الشهداء المسلمين في أفغانستان وغيرها

مكتب الخدمات

قيادة المعسكرات والجبهات

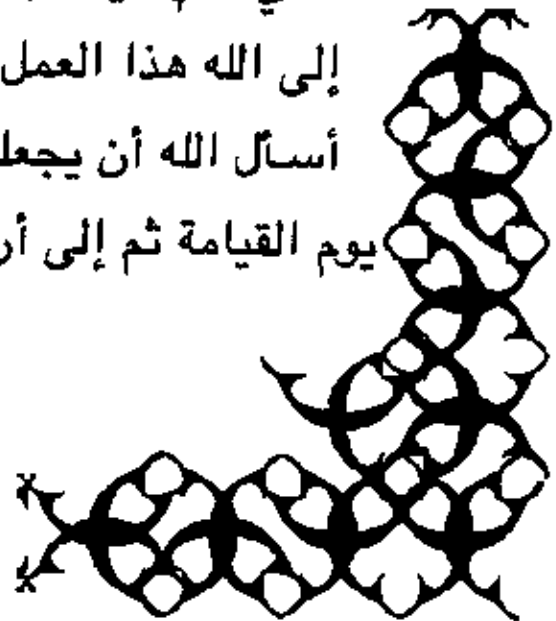

بِسْمِ اللَّهِ الرَّحْمَنِ الرَّحِيمِ

الإهداء: الثاني

إلى الأخ الحبيب أبي عبد الله - إسامة بن لادن - الذي شارك
الشهيد عبد الله عزام في جهاده ؛ وفي تأسيسه لمكتب الخدمات .
الذي جاهد في أفغانستان بنفسه وما يملك .
الذي مازال يجاهد ويحرض على الجهاد حتى الآن .
الذي ظلمه في جهاده معظم المتزمين بالإسلام أفراداً وجماعات .
أسأل الله أن يصبرك ويجزيك عن الإسلام والمسلمين والجهاد
والمجاهدين كل خير .

مكتب الخدمات

قيادة المعسكرات والجبهات

بِسْمِ اللَّهِ الرَّحْمَنِ الرَّحِيمِ

الإهداء: الثالث

إلى قادة الجهاد الأفغاني الإسلامي

الذين أعادوا للمسلمين روح الجهاد بعد أن خمدت .

الذين قدموا للمجاهدين المسلمين في كل مكان طاقاتهم والذي

تعتبر هذه الموسوعة إحدى الطاقات التي قدموها .

الذين وضعوا بجهادهم أول لبنة في صرح خلافة إسلامية عادلة

أسأل الله - أن يجعل في حسناتهم كل من أستفاد من هذا الجهاد

في إقامة صرح خلافة المسلمين .

مكتب الخدمات

قيادة المعسكرات والجبهات

بِسْمِ اللَّهِ الرَّحْمَنِ الرَّحِيمِ

الإهداء: الرابع

إلى الأخوة الذين ساهموا في إخراج هذه الموسوعة والذين لا يعلمهم إلا الله نسأل الله أن يجعل ذلك في ميزان حسناتكم يوم القيامة ؛ وأن يجزي خيرا كل من شارك فيها سواء بالترجمة أو الرسم أو الطباعة أو الكتابة أو المراجعة أو الإعداد وجمع المادة - أو من ساهم بمعلومة بالتجربة أو التصوير أو من أرسل أجهزة الكمبيوتر أو أمدنا بكتاب أو مذكرة - أو غير ذلك مما نكون نسيناه وأن يجعل ذلك في ميزان حسناتكم يوم القيامة .

مكتب الخدمات

قيادة المعسكرات والجبهات

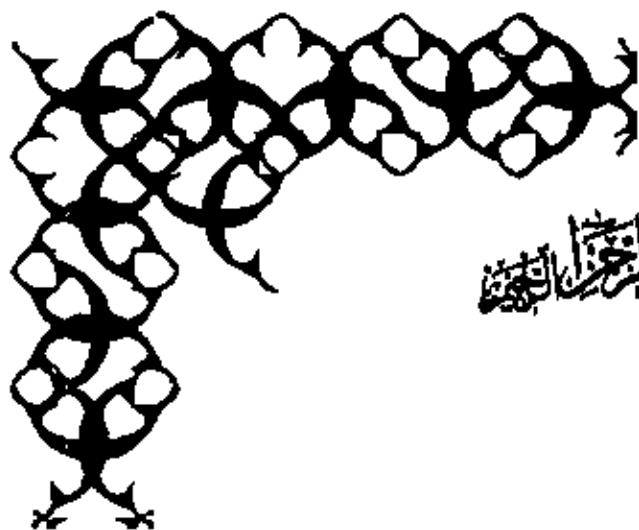

بِسْمِ اللَّهِ الرَّحْمَنِ الرَّحِيمِ

الإهداء: الخامس

شكر

يقول الله تعالى ﴿ وَلَا تَبْخَسُوا النَّاسَ أَشْيَاءَهُمْ ﴾ الاعراف ٨٥

من لم يشكر الناس لم يشكر الله

نشكر دولة الباكستان حكومة وشعبا أن سمحت للإخوة العرب

التواجد على أرضها رغم كثرة الضغوط عليها من أعداء الله لنصرة

إخوانهم المجاهدين الأفغان .

ونسأل الله أن يحفظ هذه الدولة من كيد أعدائها ويبقيها ذخرا

للإسلام والمسلمين .



مكتب الخدمات

قيادة المعسكرات والجبهات

ان من اسباب النجاح ، و اسباب الفشل في نفس الوقت هو العامل الامنى
 فيقدر ما تكون الجماعات الاسلاميه و التنظيمات و الدول . تعطى هذا
 الجانب اهمية و مناهية بقدر ما تكون ناجحة و قوية ، وبقدر ما تفلل من
 الاهتمام بهذا الجانب ، او يكون العمل به بشكل خاطئ بقدر ما يخلق
 الفشل و الخسارة في الجماعة و افرادها .

و يجب على الجماعة الاسلاميه اى جماعة كانت ان تولي هذا الجانب
 الاهتمام الاول و معظم اسباب الفشل في العمل الاسلامي هو فقره الشديد و
 خبرته الضئيلة بأعمال الامن و الاستخبارات . و ان جهادنا مع اعداء الله
 ايا كان نوعه اقوى اقلته الامن و الاستخبارات . فيقدر ما تكون حركتنا
 مكتسومة عن عدونا ، و نعرف كل شيء عن عدونا ، بقدر ما نكون اقوياء - وقد
 حذرنا الله من عدونا - فقال تعالى : " يا ايها الذين آمنوا اعدوا اعداءكم
 و اخبرنا عنه بقوله تعالى :

وَالَّذِينَ كَفَرُوا وَالَّذِينَ اتَّخَذُوا دِينَهُمْ حُرُوفًا يَتَّبِعُونَ أَهْوَاءَهُمْ وَيَبْغُونَ كَثُورًا ذٰلِكَ جَزَاءُ الْفٰسِقِیْنَ

و ان امضى الاسلحة لى جماعة اسلاميه ، بعد الايمان بالله و برسوله
 سلاح الامن و الاستخبارات ، و ان الجماعة التي لا تقوم بدراسة امنيه لكل
 افرادها كل سنة اشهر من الناحية الفكرية و الاجتماعية و الامنية ، هي
 جماعة محكوم عليها بالفشل و الفناء ، ولو بعد حين او تصبح عديمة
 الفاعلية .

و ان اى جماعة تنبش حديثا او مستقبلا ، و لا تجعل الناحية الامنية
 اولى اهتماماتها و اول اعمالها ، سرعان ما تفتقر ، و بالتالى لن تحقق
 ابدا ما تمبوا اليه من اهداف و ستجد نفسها في النهاية انها لا شيء ،
 وقد اضاقت الشباب و الزمن . ذلك . ان الصراع بيننا و بين عدونا هو
 صراع عقيدة في الدرجة الاولى ، ثم صراع امن و استخبارات .

و يجب على الجماعات ان تفكر بأساليب امنية و دعوية جديدة بحيث تكون
 قادرة على مواجهة خصومها في كافة المعادين ، و ليس فقط داخل الدولة بل
 تتعداها الى الدول المحيطة بها و الدول المؤثرة .

ولقد كتبنا هذا الكتاب امانة منا لامتنا الاسلامية ، و الذى نأمل ان
 تستفيد منه الجماعات الاسلامية - وهو حصيلة مطالعات كثيرة في الكتب التي
 تتحدث في هذا المجال و حصيلة خبرات تجمعت كلها في هذا الكتاب ، و جهود

لديهم

مخلصين

اخوة

نسال الله سبحانه و تعالى ان يوفق به المسلمين اربادا و جماعات.

١ - مع الاصدقاء و المؤمنين قول الله تعالى على لسان ابراهيم عليه السلام قال تعالى : " اولم تؤمن قال بلى ولكن ليطمئن قلبي " هذا بين ابراهيم عليه السلام وبين ربه سبحانه و تعالى ، فكيف بين افراد التنظيم الواحد و الجماعة الواحدة و بين الجماعات .

٢ - مع الاعداء قول الله تعالى محذرا المؤمنين . قال تعالى : " وليأخذوا حذرهم و اسلحتهم و الذين كفروا لو تخفلون عن اسلحتكم و امستكم فيميلون عليكم ميلة واحدة و لا جناح عليكم ان كان بكم اذى من مطر او كنتم مرضى ان تضعوا اسلحتكم و أخذوا حذرکم ان الله اعد للكافرين عذابا مهينا " النساء ١٠٢

٣ - مع المسلمين جميعها المعرفة على قدر الحاجة ، يقول الرسول صلى الله عليه و سلم كفى بالمرء اشما ان يحدث بكل ما سمع - ما اكثر الشراريين في مجتمعنا الاسلامي ، و المتباين بانهم يعرفون كل شيء .

٤ - التربية الامنية - للمسلمين و عدم الخوض في الشائعات و الأراجيف بها قال تعالى : " و اذا جاءهم امر من الامن او الخوف اذاعوه به ولو ردهه الي الرسول و الي اولي الامر منهم لطمه الذين يستنيطونه منهم "

الامن و المخابرات

تمهيد :

ان حاجة الانسان للامن غريزة فطرية فيه يسمى اليه دائما منذ ان بدأ الانسان يحصل على اشباع حاجاته الفطرية او الاساسية عن طريق القنص ، و الصيد . فكان يجمع كل المعلومات من الحيوانات التي يريد صيدها باقل الاضرار تلحق به ، فكان يبحث عن مكان اقامتها و كيفية مقاومتها و مدى خطورتها و نقاط الضعف فيها ليستعين بهذه المعلومات على اشباع حاجاته و كس يمرض في مامن من غطوة هذه الحيوانات يظهر ذلك في بحث الانسان القديم الذي لم تحل دعوة الانبياء و الرسل ، عن قوى يمتس بها و يشعر بالامن في ظلها فتعددت انواع معبوداته و حين تقرا هذه الايات الكريمة يمكن ان نتعرف من خلالها ابرز المعبودات التي مر بها الانسان في حياته و ذلك كي يحصل على الامن و الاطمئنان النفس و العادي :

قال تعالى في سورة الانعام في الايات من ٧٤ الى ٨١ : " و اذ قال ابراهيم لابيه اذر اتخذ اصناما ء اليه ابي اراك و قومك في ضلال مبين * وكذلك نرى ابراهيم ملكوت السماوات و الارض وليكون من الموقنين * فلما جن عليه الليل ردا كوكبا قال هذا ربي فلما اهل قال لا احب الاغليين * فلما ردا القمر بارها قال هذا ربي فلما اهل قال لكن لم يهدس ربي

كؤمن من القوم الخالين * فلما رآه الشمس بارغة قال هذا ربي هذا اكبر
 فلما اقلت قال يا قوم اذ بىء مما تشركون * اذى و جهت و جهى للذى فطر
 لسموات و الارض حنيفا و ما انا من المشركين * و حاجة قومه قال
 اتحاجونى فى الله و قد هدان و لا تخاف ما تشركون به الا ان يشاء ربي
 ليذا و مع ربي كل شهء علما افلا تتذكرون * و كيف اخاف ما اشركتم و لا
 تخافون انكم اشركتم بالله ما لم ينزل به عليكم سلطانا فاذى الفريقين
 احق بالاامن ان كنتم تعلمون " . وقد حصل عليه سيدنا ابراهيم عليه الصلاة
 و السلام بعد ان هداه الله اليه . و اما الاقوام الذين ارسل لهم الرسل
 لانهم امنوا بالله و برسله طلبا و سعيا و للاطمئنان فى الدنيا و الآخرة ،
 و قد اخبر الله سبحانه و تعالى ان الذين لا يؤمنون بالله هم فى خوف
 دائم و قلق ، و ان الذين امنوا هم اصحاب الاامن ، و هم الذين لا يخافون .
 كما اخبر الله تعالى فى الآيات السابقة .

فاساس الاامن للانسان فى الدنيا و الآخرة هو الاامن من الله تعالى من
 عذابه و عقابه و هذا لا يتحقق الا بالايمان بالله سبحانه و تعالى ،
 فالايامن هو اساس الاامن . و بهذا نرى ان الاامن ضرورة من ضروريات الحياة
 يسمي لها الانسان دائما ، و ما هذه الحروب التى و قعت على مر العصور فى
 مظلمها الا نتيجة سعى الانسان للحصول على الاامن مما يهدده ، و نشر الاامن
 بين الناس . و هو من الامور اللازمة للفرد و الجماعة و حماية الدين من
 اولى مهمات الحاكم او الخليفة . و عمل الاامن و المخابرات بالمفهوم
 الحديث يعتبر من اقدم من قام به من الشعوب الفراعنة فى مصر ، و نرى ذلك
 فى التوجيهات التى اعطاها حورمحب الى سنجوى الطبيب المعصرى فى عهد
 امتمب الرابع تمد من اقدم اعمال الاامن و المخابرات ، و قد مارست الشعوب
 و التجمعات اعمال الاامن و المخابرات ، ولكن ليس بالصورة التى وصلت
 اليه المخابرات فى مصرنا الحاضر .

الاامن فى الاسلام

لقد اطمى الاسلام الاامن اهمية يستحقها منذ بداية الدعوة الاسلاميه لقد
 قل النبي صلى الله عليه وسلم يدعو الناس الى الايمان بالله سرا ما
 يتقارب ثلاثة سنوات و نرى ذلك فى اسلوب دعوته ، حيث انه بهذا الاسلوب دعى
 زوجته خديجة ام المؤمنين رضى الله عنها ، و على ابن ابي طالب و زيد بن
 حارثة رضى الله عنهم و عن الصحابة اجمعين ، كما نرى ذلك عندما أعلن
 الدعوة جهرا ، حيث اختار دار ابن الارقم رضى الله عنه يلتقى فيه
 بممايته سرا ، و نلاحظ فى هذا الاختيار كما قال الاستاذ منيرالغضبان حفظه
 الله فى كتابه المنهج الحركى ، ان الارقم كان عمره ستة عشر عاما و كانت
 داره فى حى بنى مخزوم - حى ابي جهل - فما كان احد يتوقع ذلك .

و نرى ذلك عندما امر النبي صلى الله عليه و سلم اصحابه بالهجرة الى الحبشة ، و نرى ذلك في احتياطات الامنية التي اتخذها النبي صلى الله عليه و سلم عند هجرته من مكة الى المدينة ، حيث استعمل كل ما استطاع من اجراءات الامن ، من الاستطلاع و التمويه و التخفى و تظليل العدو حتى وصل الى المدينة سالما . و نرى ذلك في غزواته صلى الله عليه و سلم ، كما استعمل اساليب الحرب النفسية و الاعلامية ضد قريش مثل حادثة نعيم بن مسعود عندما قام بتأليب الاغراب على بعضها البعض .

و الاجراءات الامنية و ان لم تكن مثل ما عليه اليوم من تخصص و تفرع الا انها كانت كافية و ملائمة و شاملة و موجودة باصولها في عهد النبي صلى الله عليه و سلم و عهد الخلفاء الراشدين المهديين رضي الله عنهم و لا يبعد ذلك الا من لا يرى الشمس في رابعة الصيف و النهار . و نجد في هذه الرسالة اصولا من الاستخبارات الذي ارسلها عمر بن الخطاب رضي الله عنه الى القائد سعد بن ابي وقاص رضي الله عنه :

بسم الله الرحمن الرحيم

من امير المؤمنين عمر بن الخطاب الى القائد سعد بن ابي وقاص

اما بعد اذا و طئت ارض العدو فاذكي العميون بينك و بينهم و لا يخفى عليك امرهم وليكن عندك من العرب او اهل الارض من تطمئن الي نصحه و صدقه ، فان الكذوب لا ينفعمك خبره و ان صدقك في بعضه ، و الفاش عين عليك وليس عينا لك .

الامن و المخابرات اليوم

في الربع الاخير من القرن العشرين تطورت اجهزة الامن و تفرعت و تخصصت و تنوعت لتشمل الجوانب الاربعة السياسية و العسكرية و الاقتصادية و الاجتماعية . و مخابرات الدول الت (الاهداء الدائمين في الامم المتحدة) تتنافس فيما بينها للحصول على معلومات اكثر لدراستها و الاستفادة منها في تأميم بلادها من الاخطار و تدور الحروب البرية بين هذه الاجهزة حدث فيما يعرف بالحرب الباردة بين روسيا و امريكا ، و قد تفرقت هذه الحروب من ممارك عسكرية . و الذي ينجح هو الذي يستطيع ان يحصل على معلومات اكثر ، و تكون استخباراته اقوى و ائمنه اشد . و في عصرنا الحاضر تشكل الاستخبارات سلاحا رئيسيا في الصراعات الخفية و الظاهرة ، و داء مستشري في كل اجهزة الدولة في كل بلد و بالذات الدول الشيوعية ، و البلاد ذات الحزب الواحد ، او البلاد الملكية ، و ذلك لان اجهزة المخابرات امضت الاسلحة في الحفاظ على انظمة الحكم الفاسدة في معظم دول العالم و خاصة الدول العربية و الاسلامية .

و المخابرات ابرز عملها الوصول الى الاسرار ، و المعلومات لدى الطرف المعادي و الطرف المحايد و الطرف الصديق ، و القيام بالاعمال التي لا تستطيع الجيوش القيام بها ، و تنفيذ المهام الخاصة التي تكلف بها ، و هي في العصر الحديث عبارة عن منشأة ذات امكانيات هائلة لكل من الخير و الشر ، و تستخدم الرجال و النساء ، و كل اصناف البشر بكل الوسائل الشريفة و الخفية ، و هي تتعاون مع كافة اصناف الناس و كل طبقاتهم ، من رؤساء الدول و الوزراء و الممثلين و التجار و الاثرياء و العلماء و رجال الدين ، و هي تستغل اسرى و اذنبي العواطف ، و تستخدم في الوقت نفسه الوطنية حتى اعظم معانيها ، و النزوات حتى اعظم مداركها ، و الشهوات بكل انواعها و شدوذهها ، و هي تجرر الوسائل التي تحقق اغراضها حتى تصل الى القتل ، و هي اليوم تتدخل في كل صغيرة و كبيرة في الدول ، تتدخل في انتخاب رؤساء الدول و اختيار الوزراء ، و وضع السياسات و ابرام المعاهدات ، و اشارة الحروب العسكرية و الاقتصادية و النفسية ، و ازالة الرؤساء و اقامة غيرهم .

وقد تطورت في الدول الكبرى تطورا مذهلا في التخصص و الفروع و الوسائل و الاموات ، و كل جهاز له مهمتان : مهمة الامن و مهمة الاستخبارات عن العدو ، ويمكن ان نقول ان في كل دولة جهازان : جهاز الامن و مهمته المحافظة على اسرار و منشآت و شخصيات الدولة من ان يصل اليها الطرف الاخر او يفترقها . و مهمة الاستخبارات الحصول على المعلومات التي عند الطرف الاخر للاستفادة منها و الاطلاع على النوايا الحقيقية له ، ومن الطريف ان تعرف ان الرئيس الامريكى من اعماله اليومية الاطلاع على التقرير الذي ترفعه له المخابرات عن اوضاع الدول المختلفة و الحوادث التي وقعت في العالم .

اخلاقيات الامن في الاسلام

عندما يقرأ رجال المخابرات هذا العنوان سوف يضحكون في داخل انفسهم هل في المخابرات اخلاق ؟؟؟ الجواب : نعم !!! ان الاسلام جعل كسل المسلمين رجال امن يحافظون على العقيدة و على امن الناس و عقيدتهم من الانحراف ، و هذه مهمة كل مسلم عندما يرى منكرا ان يغيره او يبلغ عنه ولى الامر .

قال تعالى : " كنتم خير امة اخرجت للناس تامرون بالمعروف و تنهون عن المنكر و تؤمنون بالله " فمهمة كل مسلم ان يحصى المجتمع من كل خطر ، و ان يعالج كل انحراف ، و في مناسبات التبليغ عن كل حادثة قول الله تعالى منبها المسلمين الى ما يجب عليهم ان يفعلوه امام كل حدث او شائعة لا يعرفون سببها او علتها ..

قال تعالى : " و اذا جاهدكم امر من الامن او الخوف اذاعوا به و لو ردوه الى الرسول و اولى الامر منهم لعلهم الذين يستنبطونه منهم " 1

ومن اخلاق الامن في الاسلام ما يلي :-

اولا : في خلافة الاسلام رجال الامن حراس للشعب و للخلافة وفي الدول المستبدة هي لحماية الحاكم ضد رغبة المحكومين سواء كان حزبا او فردا .

ثانيا : في خلافة الاسلام ليس عمل رجال الامن التجسس على عورات المسلمين ، لان الله نهى عن التجسس حيث قال : "ولا تجسسوا" الصحرات ١٢ . و كل مخابرات العالم تفعل ذلك حماية لنظام الاستبداد في بلدها و غير مثال على ذلك روسيا و الدول ذات الحزب الواحد ، و هي تكره الناس على فعل ما تريده المخابرات ، و نهى رسول الله صلى الله عليه وسلم عن تشريح عورات المسلمين ففي الحديث الصحيح من ابن مسعود رضي الله عنه انه اثن بزجل فقيل هل هذا فلان سقط لهيئة خمر فقال : " انا قد نهينا عن التجسس و لكن ان يظهر لنا شيء نأخذ به "

وفي الحديث الحسن عن معاوية رضي الله عنه قال سمعت رسول الله صلى الله عليه وسلم يقول " انك ان اتبعت عورات المسلمين افسدتهم او كدت تفسدهم " . هذا وفي التجسس الخارج على المسلمين .

ثالثا : في خلافة الاسلام رجال الامن و المخابرات ليس مبداهم الغاية تيرور الوسيلة لان الله كما تعبدنا بالغاية تعبدنا ايضا بالوسيلة فليس المنكر وسيلة لتحقيق مرهاة الله ، و كل مخابرات اليوم لا يتورعون عن فعل اي جريمة اخلاقية او سياسية ، او قتل اي نفس او فعل اي فاحشة او استحلال رذيلة في سبيل تحقيق غاياتها .

رابعا : في خلافة الاسلام رجال الامن و المخابرات يقومون بمهمهم بوازع من الله ، و ابتغاء مرضاته ، و ولاء لله سبحانه و تعالى .

خامسا : انها محدودة اي لا تكون الا ضد من يحارب الاسلام و المسلمين .

سادسا : في خلافة الاسلام اجهزة الامن و المخابرات منضبطة بالاسلام اي انها لا تتدخل في شؤون الدول الاخرى كما انها منضبطة في الوسائل بحدود الشرع .

ادلة جوار المخابرات و اعمالها في القرآن و السنة
وفعل الصحابة رضي الله عنهم

و نلاحظ ذلك في الايات التالية من سورة النمل من الآية " ٢٠ حتى ٢٦ "
قال تعالى في كتابه العزيز : " و تفقد الطير فقال ما لي لا ارى الهدى ام
كان من الضالين " لامذنبه هذا بشديدا او لا اذبحنه او ليأتيني سلطان
مبين فمكث غير بعيد فقال احطت بما لم تحط به و جئتك من سبأ بنيا يقين
« انى وجدت امرأة تملكهم. و اوتيت من كل شه و لها عرض عظيم » و جدتها
و قومها يسجدون للشمس من دون الله و زين لهم الشيطان اعمالهم فمدهم عن
السبيل فهم لا يهتدون « الا يسجدوا لله الذى يخرج الخبء فى السموات و
الارض و يعلم ما يخفون و ما يعلنون « الله لا اله الا هو رب العرش العظيم " .
نلاحظ فى هذه الايات تطبيق عناصر الاستخبارات التى هى :-

- ١ - اقرار مبدءا من مبادئ الاستخبارات وهو مبدء الحصول على المعلومات ، اذ
اقر سليمان الهدد ثم ارسله مرة اخرى .
" قال سننظر اصدقت ام كنت من الكاذبين " ثم قال " اذهب بكتابى هذا
فالله اليهم ثم تول عنهم فانظر ماذا يرجعون "
- ٢ - عرض المعلومات المشتملة " انى وجدت امرأة تملكهم و اوتيت من كل شه
ولها عرض عظيم « و جدتها و قومها يسجدون للشمس من دون الله و زين لهم
الشيطان اعمالهم فمدهم عن السبيل فهم لا يهتدون "
- ٣ - تقييم المعلومات المعروضة و تقرير مدى صحتها " قال سننظر اصدقت ام كنت
من الكاذبين "
- ٤ - تحليل و دراسة المعلومات و استخلاص النتائج المفيدة منها
- ٥ - اعداد المسؤولين و اطلاق القادة على المعلومات
فالهدد كجندى من جنود سليمان رآى ان من واجبه ان يأتى بما حصل عليه من
معلومات الى مسؤوليه وهو سليمان عليه السلام " و جئتك من سبأ بنيا يقين "
ولذا نرى اهتمام الهدد بما حصل عليه من معلومات ، و ان كانت سببا فى
تأخيرها عن سليمان ، حتى صار هذا الخبر للهدد عذرا و حجة عند سليمان
دراء به عنه ما كان توهمه به .
- ٦ - المباغتة و المفاجأة فى جمع المعلومات و توصيلها فى الوقت المناسب .
- ٧ - الاستفادة من المعلومات القيمة فى التخريب الفكرى " تخريب الباطل و
اظهار الحق " . قال تعالى : " اذهب بكتابى هذا فالله اليهم ثم تول عنهم
فانظر عاذا يرجعون "
- ٨ - استخدام الحال فى عملية الاستخبارات كوسيلة من وسائل كشف الاخرين
قال تعالى : " و انى مرسلت اليهم بهدية فناظرة بم يرجع المرسلون "
قال تعالى : " و قالت لاخوته قصيه فصرت به عن جنب وهم لا يشعرون ، و حرمنا
عليه المراوح من قبل فقاتل هل ادلكم على اهل بيت يكفلونه لكم وهم له

ناصرون " . تشير الآية الكريمة الى مبدأ جمع المعلومات ، و استخدامه من قبل ام موسى التي تمثل جانب الايمان مع فرعون الطاغية في المجتمع الفرعوني بمصر ، وتوضح الآية أهمية تلك الوسيلة التي اتبعتها ام موسى في تلقي اخبار ابنها ، و تتبع اثاره بعد ان قذفته في اليم ، و أصبح ولدها فارها .

و اذن ان الآية الكريمة عندما اشارت الى الطريقة و الوسيلة التي استخدمتها ام موسى لمعرفة اخبار ابنها قد امتدحت تلك الطريقة ، على اعتبار انها وسائل بين امرأة اوحى الله اليها المحافظة على ولدها المبعوث رسولا الى فرعون .

والد اشترت تلك الطريقة في رد موسى الى امه ، و في كل هذا اشارة الى طريقة التقص و التتبع و جمع المعلومات و الاستفادة منها لمصلحة مشروعة ، و ابراز للمعاني المستفادة من الآيات الكريمة نلاحظ مايلي :

١ - استخدام ام موسى مبدأ جمع المعلومات و الحصول عليها في حفظها على ابنها (و قالت لاخته قصيد) و التقص هو تتبع الاشر و جمع المعلومات

٢ - اختيار المنصر الامين و الحريص في جمع المعلومات لتكون صحيحة و موثقة و امينة وتبيل ذلك حريصة على تلك المعلومات (وقالت لاخته) . فام موسى لم تختر غير اخته ، لان الاخت تعتبر من الحريصين و الامناء على تلك المصلحة ، وهي تندفع من ذاتها في جمع المعلومات و تحصيل الاخبار ، و اذن ايضا انها من الامور الضرورية في المنصر المرسل اليها .

٣ - التقص و التتبع بدون اشارة او جلب انظار ، (قصيد) اذ نفهم من كلمة التقص الانتباه و عدم اشارة الانتظار ، و دليل ذلك انها بصرت به دون ان يشعروا بها .

٤ - دقة الملاحظة و قوة الفراسة اثناء جمع المعلومات ، (فيصرت به عن جنب وهم لايشعرون)

٥ - استعملت اخت موسى شكلا من اشكال الاستخبارات العصرية وهو التخريب الفكري ، فبعد ان نظرت اليهين و هن غير قادرات على ارضاعه ، (قالت هل ادلكم على اهل بيت يكفلونه لكم وهم له ناصرون) وقد قصدت ابعاد موسى عن المراضع ، ليخلص الى امها دون اشعارهم انها منه بسبيل .

٦- محاولة تحقيق الهدف اثناء جمع المعلومات ، فاخت موسى لم تكتف بآن تعرف مكان موسى لتخبر امها بمكانه ، و انما هي ثققت الاخبار ، و توجهت الى مكانه و حاولت اعادته الى امه و لقد نجحت في هذا .

روى عن الرسول صلى الله عليه وسلم انه يبحث عبد الله بن جهش في السنة الثانية للهجرة في اثني عشر رجلا من المهاجرين ، و زوده بكتاب مختوم ، امره ان لا ينظر فيه حتى يسير يومين ويصل الى موقع معلوم حدده له ، فلما وصل ذلك المكان وآن وقت فحس الكتاب ، فحده فاذا فيه (اذا نظرت في كتابي هذا فامض على اسم الله و بركاته ، ولا تكفه احدا من اصحابك على السير معك ، و امض فيمن تبعك حتى تأتي بطن نخلة فتترصد بها غير قريش و تعلم لنا من اخبارهم) .

يلاحظ في هذه المهمة امور :-

اولا : ان هذه السرية كانت سرية استطلاع ، غايةتها مراقبة العدو و استطلاع اخباره على نحو السرايا الاستكشافية التي تضعها الجيوش امامها ، او على جانبها ، او على نحو المخافرات الامامية في جهة القتال ، و كانت مهمتها المراقبة ، و الاستطلاع فقط دون التمرحش للاعداد بالتمرحش او الامتكاك او القتال ، و هذا يسمى الاستخبارات الهجومية ، هدفها جمع المعلومات عن العدو فلفظ لعملية الدولة الاسلامية .

ثانيا : ان الرسول صلى الله عليه وسلم امر ان تبلى سرية و مكتومة حتى على من يحملها و سينفذها ، خشية ان يطلع عليها من يهيئون به ، فيكون بينهم من دخیل عليهم او غريب عنهم او يكون عينا للاعداد على المسلمين ، فينبطهم بالامر و يكشف لهم عن السر ، و هذا ما يسمى بعرف الاستخبارات الحديثة : الاستخبارات الوقائية التي تسمى و تمنع تسرب المعلومات ، (حدثنا زهير بن حرب و اسحاق بن ابراهيم جميعا عن جرير ، قال زهير : حدثنا جرير عن الاعمش عن ابراهيم التميمي عن ابيه ، قال : كنا عند حذيفة فقال رجل : لو ادركت رسول الله صلى الله عليه وسلم لقاتلت معه و ابلست ، فقال حذيفة انت كنت تفعل ذلك ، لقد رايتنا مع رسول الله صلى الله عليه وسلم ليلة الاحزاب ، و اخذتنا ريح شديدة ، و قال فقال رسول الله صلى الله عليه وسلم (الا رجل ياتينا بخبر القوم جعله الله معي يوم القيامة) فبكتنا فلم يجبه منا احد ، ثم قال (الا رجل ياتينا بخبر القوم جعله الله معي يوم القيامة) فبكتنا فلم يجبه منا احد ، ثم قال (الا رجل ياتينا بخبر القوم جعله الله معي يوم القيامة) فبكتنا فلم يجبه منا احد ، فقال قم يا حذيفة فاتنا بخبر القوم) فلم احد بدا ان دعاني باسمي ان القوم ، قال : " اذهب فاتني بخبر القوم ولا تدعهم على " فلما وليت من عنده ، جعلت كأنما امشي في حمام حتى اثبتهم فوجدت ابو سفيان ، فاردت ان ارميه ، فذكرت قول رسول الله صلى الله عليه وسلم : " و لا تدعهم على " و لو رميته لاصبته و انا امشي في مثل الحمام ، فلما اثبتته فاخبرته بخبر القوم و فرغت فمرت ، فالبسني رسول الله صلى الله عليه وسلم من فضل عبادة كانت عليه يصل فيها فلم ازل ناشما حتى اصبحت ، قال قم يا نومان .

١ - ان الرسول صلى الله عليه وسلم يرشد عينه الى ان لا يحدث حدثا ينجبه اليه و ان لا يقتل احدا الا اذا اجبر على ذلك ، لان فوز العيين بالمعلومات النافعة امر مهم ، لان المعلومات النافعة تبني عليها الخطط السليمة التي غالبا ما توفر القفر للجيوش .

٢ - ينبغي للامام او القائد بمش العميون و الطلائع لكشف الاعداء .

٣ - كان الغرض من ارسال حذيفة هو اختبار ما حل بالمشركين و باحوالهم و اخبار الرسول صلى الله عليه وسلم بذلك .

وجه الاستدلال :

هذا الحديث يدل بمنطوقه على مشروعية الاستخبارات العسكرية على الاعداء لان الرسول صلى الله عليه وسلم طلب من قومه ان ياتوه بخبر القوم و كرر ذلك عليهم للمرة الثانية و الثالثة و ان اختيار حذيفة بعد المرة الثالثة يؤكد مشروعية هذا العمل و اهميته .

« يدل الحديث على ان الحين يختار من الاصفياء الذين يولمن جانبهم بعدم

الخيانه ، و الذين يلتزمون بالطاعة و تنفيذ الاوامر .

ان ذهاب البرد عن حذيفة و شعوره بالدفء و الانس اثناء قيامه بهذه المهمة الاستخبارية ينتج منه ان عمل الاستخبارات العسكرية ضد الاعداء مشروع و مقبول عند الله عز و جل ، اذ لو لم تكن مقبولة لما شعر حذيفة بذهاب البرد و الوحشة اثناء قيامه بهذه المهمة الاستخبارية في الوقت الذي بلغت فيه الطلوب الحناجر من شدة البرد و الخوف ، و يشير الى ذلك عودة البرد الى حذيفة بعد انتهاء المهمة .

الادلة من اشار الصحابة و من بعدهم :

كان القادة على اختلاف مراتبهم يبذلون اهتماما كبيرا في جمع المعلومات عن العدو و ارضه و وحدته العسكرية ، و كان قائد المسالج هو المسؤول الاول عن جمع المعلومات ، و كثيرا ما كان القائد ذاته يباشر اعمال جمع المعلومات او استجواب الاسرى و اجراء عملياته بين المعلومات ، و التاكيد من صحتها ، ثم توزيع هذه المعلومات باسرع ما يمكن ، و كان القادة بدورهم يتبادلون المعلومات فيما بينهم ، و يرسلون موجزا عن هذه المعلومات الى الخليفة ، و نتيجة لتجميع المعلومات من مصادر مختلفة عند

الخليفة يصبح باستطاعته اتخاذ القرار المناسب ليرسله على شكل اوامر الى قادته ، و عندما تكون المعلومات المتوفرة عند الخليفة او القائد منقوصة او غير كاملة كان يبعث الى قادته لاستكمالها ، او يرسل الى قادة آخرين من جيشه ثانية - اذا كان مصدر المعلومات يتعلق بجبهاتهم - فتصله المعلومات و تتوضح صورة الموقف له بشكل كامل . و من امثلة ذلك

١ - خرج ابوبكر الصديق رض الله عنه مع الرسول صلى الله عليه وسلم

يستظلمان اخبار العدو قرب بدر .

٣ - اوصى عمر بن الخطاب رضي الله عنه سعد بن وقاص :

(اذا وظفت ارض العدو - فاذك العميون بينك و بينهم ، و لا يغف عليك امرهم ، وليكن عندك من العرب او من اهل الارض من تطمئن الي نصمه و صدقه فان الكذوب لا يشفعك عبثه و ان صدقك في بعضه - و الغاش عين عليك وليس عينا لك) .

٣ - كما اوصى الخليفة عمر بن الخطاب رضي الله عنه سعد بن ابي وقاص التوافق في القادسية و عدم تجاوزها و دفع الصالح الي الامام .

(... فاذا انتهيت الي القادسية - فتكون مسالحك على انقابها - و يكون الناس بين الحجر و المدر - على حافات الحجر - و حافات المدر)

يمكن ان يكون معسكر المسلمين على اطراف العراق و سهوله و تكون الصالح في نقاط المراقبة المتقدمة ، لان نقاط المراقبة هذه ترتبط بقيادة واحدة .

٤ - و كان خالد يفرج بنفسه يجمع المعلومات عن الاعداء زمن الرسول صلى الله عليه وسلم

٥ - وقد عرف عن علي بن ابي طالب قوله

واعلموا ان مقدمة القوم عيونهم ، و عيون المقدمة طلائعهم .

٦ - وقد دخل عمرو بن العاص احد الحصون في فلسطين متخفيا على اساس انه

رسول عمرو بن العاص الي القائد البيزنطي ارضيون بقصد استطلاعهم بنفسه .

قال ابو يوسف صاحب الامام ابي حنيفة رحمهما الله : و ينبغي ان تكون له

مسالح على المواضع التي تنفذ الي بلاد اهل الشركه من الطرق فيفتشون من مر

بهم من التجار ، فمن كان معه سلاح اخذ منه ورد ، و من كان معه رقيق رد و

من كان معه كتاب ، قرئت كتبه ، فما كان من اخبار المسلمين قد كتب به

اخذ الذي اصيب معه الكتاب و بعث به الي الامام ليرى فيه رايه . و هذا ما

يسمى بعرف الاستخبارات الحديثة بالاستخبارات الوفاقية التي تمنع تسرب

المعلومات الي الاعداء . و هكذا نجد قيادة الاسلام في عصر الخلفاء

الراشدين ، و من بعدهم يهتمون باستطلاع اخبار العدو مما يدل على مشروعية

هذا العمل و اهميته .

اهتمام الإسلام بالمخابرات و الأمن

اهتم الإسلام بالمخابرات و الأمن وذلك لما يلي :

لان المخابرات ضرورة حيوية لتخطيط و القتال ، وذلك يفهم من قوله تعالى : " افمن يمشى مكباً على وجهه أهدى أمن يمشى سوياً على صراط مستقيم " الحنك ٢٢ .

حيث يجب على القيادة و القائد الحصول على اكبر قدر من المعلومات عن العدو من حيث قوته و اسلحته و قدراته و اوضاعه و حركاته و نواياه ، حتى يكون التخطيط سليماً ،

لان المخابرات من اسباب القوة و مظاهرها التي أمر الإسلام باعدادها ، قال تعالى : " و اعدوا لهم ما استطعتم من قوة و من رباط الخيل ... " الانفال و بقدر ما تعرف عن عدوك بقدر ماتكون اقوى منه .

لان المخابرات مطلب اساس لترباط ، قال تعالى : " يا ايها الذين امنوا اصبروا و صابروا و رابطوا و اتقوا الله لعنكم الله انتم و اولادكم ان كنتم فاعلمون " فالمرابطة هي حراسة و يلاظة و تاهب لرد العدو و ذلك يهتم على الوجه الاكمل عندما تعرف ما يدور على الجانب الاخر .

لان المخابرات من مظاهر اليقظة و الحذر و ذلك عملاً بقوله تعالى " يا ايها الذين امنوا عدوا حذركم " النساء ٧١

و هذا الحذر لا يهتم الا بمعرفة المعلومات عن العدو حتى تمنع العدو من المفاجأة سواء كان هذا في عملية عسكرية او ضد مهاجمة الطواغيت لافراد الجماعات الاسلامية .

لان المخابرات توفر الإنذار وذلك بما تحصل عليه من معلومات عن نوايا العدو و تحركاته التي توفر الإنذار المبكر للقيادة و القائد كي تستعد و تتخذ الاجراءات اللازمة .

المخابرات و قباية من الضرر و الهلاك ، و ذلك بما تقوم به اجهزة الأمن و المخابرات من توفير المعلومات من العدو ، ومن منع العدو من أن يصل الى معلومات عنا ، فهي بهذا تخلق الوقاية اللازمة و الجيش من الهزيمة ، و اهمالها او التراخي في ممارسة الأمن و المخابرات يعرض الامة للتهلكة . وقد جسد القرآن الكريم مواقف الغفلة و الأضرار البالغة التي يتعرض لها المسلمون بسببها بقوله تعالى " و الذين كفروا لو تغفلون عن اسلحتكم و امتعتكم فيميلون عليكم ميلة واحدة " النساء ١٠٣ .

الصفات اللازمة لرجل الاستخبارات و الأمن

اخلاق حسنة و ضمير و استقامة و نزاهة ليثق به الآخرون و ليصمد امام المفريات الكثيرة التي يتعرض لها ، قال تعالى " يا ايها الذين امنوا اتقوا الله و اجتفوا اليه الوسيلة و جاهدوا في سبيله لعنكم الله ان كنتم فاعلمون "

وقد علق الفلاح على ثلاثة اخلاق : خلق الطوى و خلق ابتغاء الوسيلة و خلق

- ٢ - الامن بعد حذره و الامتناع للتضمية من اجلها من اي وقت و ذلك ا رجل المخابرات و الامن يتعرض لنسي الضرر اثناء عمله من ماء و ثياب او منصب او مستقبل باهر ، فاذا لم يكن مخلص لعقيدته سلكه في هذه المخبريات و اصبحت شرا في امته و دولته . و عندما يكون رجل الامن و الاستخبارات مخلصا في عمله و تخيا به رضوان الله و خدمة و سلامة و يضره الهلاك و الموت و لاتهمم السممة او السميت ، عن ابي موسى الاشعري رضي الله عنه قال : سئل رسول الله صلى الله عليه وسلم عن الرجل يقاتل شجاعة و يقاتل جمية و يقاتل رياء ، اي ذلك في سبيل الله ، فقال رسول الله صلى الله عليه وسلم " من يقاتل لتكون كلمة الله هي العليا فهو في سبيل الله " متفق عليه .
- ٣ - حاصر مسلمة بن عبد الملك بن مروان حصنا سنة ١٢٠ للهجرة فندب الناس الى نقلاب منه (اي دعاه الناس للدخول هذا النقب الذي في الجدار ، فما دخله احد ، فدخله رجل ففتحه الله عليه و عليهم فنادى مسلمة ابن صاحب النقب فما جاءه احد فنادى اني قد عزمت على الا جاء (اي حلف عليه) فجاه رجل فقال انا اغيركم عنه . ان صاحب النقب ياخذ عليكم ثلاثا : الا تسودوا اسمه في صحيفة الى الخليفة ، و لا تأمروا له بشيء ، و لا تسالوه ممن هو . قال فذالك له : انا هو . فكان مسلمة لا يلقى بعدها صلاة الا قال : اللهم اجعلني مع صاحب النقب .
- ٤ - كتمان السر حتى امام اعز اصدقائه و اقربائه و زوجته و من يثق به . قد عرف هذا عن رسول الله صلى الله عليه وسلم حتى عن الصق الناس به ، و نرى ذلك و اضما في فتح مكة و في غزوة الخندق حين حفر المسلمون خندقا حول المدينة ، فكان مفاجاة للمشركين حتى قالوا و الله ان هذه لمكيدة ما كانت العرب تكيدها ، و هذا يدل على نجاح استخبارات النبي صلى الله عليه وسلم في معرفة نوايا اعدائه ، و نجاح الامن عنده في كتمان عملية حفر الخندق حول المدينة رغم ان حفر الخندق استمر ما يقارب عشرين يوما .
- ٥ - عدم الظموح للشهرة و حب الظهور و الضمالي لان ذلك يفسده و يكشفه امام الناس يجعله يكشف الاسرار و هذه سقطة يقع فيها الكثير من رجال الامن و المخابرات .
- ٥ - هممة عالية و قدرة على الاستمرار في العمل الشاق لمدة طويلة ، و هذه صفة لا بد منها حتى يستطيع رجل الامن و المخابرات اداء عمله .
- ٦ - ذكاء و سرعة بديهة و التصرف المناسب في المواقف العرجة و نرى ذلك عندما دخل حذيفة رضي الله عنه في وسط الاجزاب ، و من مهمهم فسمع ابا سفيان يقول يا معشر قريش ليتصرف كل امرئ منكم جليسه ، و اهدروا الجواسيس و العميون فاخذ حذيفة بيد جليسه على يمينه و قال من انت فاجاب معاوية بن ابي سفيان رضي الله عنهما ، و ليض على يد من على يسارك و قال من انت ، و هكذا نجا رضي الله عنه من الموت و حقق مهمته بنجاح ، ثم عاد

الى النبي صلى الله عليه وسلم .

٧ - القدرة على التمييز و الموازنة بين الحقيقة و الخيال ، و بين الضروري و غير الضروري من المعلومات . و نرى ذلك فى غزوة بدر حين اراد الرسول صلى الله عليه وسلم ان يعرف من خرج لقتاله من قريش ، و كم عددهم و اين وصلوا ، فارسل دورية استطلاع فوجدت غلامين لقريش فأتت بهما الى النبي صلى الله عليه وسلم ، فتولى هو استجواب الغلامين حتى توصل الى معلومات عن قريش وفى الوقت المناسب ، و اضم بالعدوة القصوى ، و انهم بين التسع مائة و الالف ، و ان اشراف قريش قد خرجوا للقتال .

٨ - حب استطلاع ذكس و قدرة على تحليل المعلومات و نرى ذلك فى سؤال النبي صلى الله عليه وسلم للغلامين ، كم ينهرون من الابل فقال الغلامان ما بين تسعة الى عشرة فقال النبي صلى الله عليه وسلم : القوم ما بين تسع مائة و الالف .

٩ - استحياءه لطبيعة عمله و اهميته فى خدمة تنظيمه او دولته ، قال تعالى " و ما تعملون من عمل الا كنا عليكم شهودا " يجب على رجل الاستخبارات ان يتفهم طبيعة عمله الذى هو مقدم عليه جيدا و هذا يدفعه الى اتيقان العمل و الإقبال عليه . نرى ذلك واضحا فى مهمة عبد الله بن ابيس عندما ارسله الرسول صلى الله عليه وسلم كى يقاتل خالد بن سفيان الهزلى الذى جمع الجموع لحرب النبي صلى الله عليه وسلم .

١٠ - القدرة على الموازنة بين الجراءة و الشجاعة من جهة ، و بين اجراءات الامن و الحيلة و الحذر من جهة اخرى ، فيسحب على رجل الامن و الاستخبارات ان يعرف متى يتقدم و متى يهجم ، و نرى ذلك فى فعل حذيفة رض الله عنه عندما دخل فى وسط الأحزاب كان بإمكانه ان يقاتل القوم حتى يقتل ، و ان يقتل ابا سفيان رض الله عنه ، ولكنه اتخذ اسباب الامن و الحيلة و الحذر و قدمها على الجراءة و الشجاعة فى القتال .

١١ - ان يستفاد قدر الامكان كشف نفسه للناس انه رجل امن و ان يؤمن السائر المناسب لذلك لان التهاون فى هذا يفوت عليه المديد من فرص النجاح و الإحاطة بالافكار التى تهدد الامن ، و نرى ذلك فى الخطأ الذى ارتكبه عبدالله بن قيس الذى خرج طليعة للمسلمين فى غزو قبرص فسأله احدى المسئولات التى كانت تعمل كجاسوسة ، سألته المدقة فأعطاهما فرجعت و دلت عليه ، و قالت ان عبد الله بن قيس فى الميضاء ولما قيل لها باى شيء عرفته قالت كان كالتاجر ، فلما سألته اعطاش كالملك فعرفته بهذا .

١٢ - ان يتفهم بخبرة و اسعة بالمجتمع و الناس من حوله ويجهد التعامل معهم ويعرف تقويمهم و التركيبات الاجتماعية و السياسية المحيطة به ، و التحول السريع من حال الى حال حسب الظروف ، و نرى ذلك فى فعل النبي صلى الله عليه وسلم عندما ارسل عبدالله بن ابيس لاستطلاع اخبار هذيل و بنى النضير من قبائل الحجاز وكان يعرف تلك القبائل لمجاورتها بديار قوم

١٣- القدرة على التعبير على افكاره و معلوماته بوضوح و اختصار ، و نرى ذلك عندما اخبر سعد بن معاذ رضى الله عنه النبي صلى الله عليه وسلم عن نقض بنى قريظة العهد فقال عطل و القارة .

١٤- ان يكون قابلا لاستيعاب و جهات النظر الأخرى لا يتعصب لوجهة نظره او يحلل المعلومات بما يوافق وجهة نظره ، فيؤدى ذلك الى الخطأ و المصائب .

١٥- سعة الإطلاع فى المجال الذى يعمل فيه السياسى او العسكرى او الإقتصادى او العلمى .

١٦- شديد الملاحظة لكل ما تقع عليه عينه من المتغيرات التى تحدث .

١٧- قادر على تحمل المسؤولية و نرى ذلك فى سيرة الاستطلاع التى ارسلها الرسول الكريم صلى الله عليه وسلم لستطلع اخبار قريش بقيادة عبدالله بن جهم و اعطاه كتابا و امره الا يفتحه الا بعد يومين و عندما وجد فيه ابن يستطلع اخبار مكة و الا يستكره احدا على السير معه فأخبر اصحابه بذلك و قال : اما انا فانى مناضى لتنفيذ امر رسول الله صلى الله عليه وسلم .

١٨- طبيعى فى حياته و عاداته . فان الذى كان يكشف الجواسيس الروس انهم كانوا يمشون حياة الثرف بسرعة فى الدول الغربية لا تناسب الدخول فى بلادهم او فى البلاد التى يتجسسون عليها .

١٩- متواضعا سهلا فان الكبير و القسوة ابرز صفات المقابرات و الأمن فى كثير من البلاد ، حيث تستطيع ان تعرفهم من مسدسه او قموته او من اعتداده بنفسه ، ومن حبه للظهور .

٢٠- الطاعة لأميره و مسؤوله و نرى ذلك فى حادثة حذيفة بن اليمان رضى الله عنه عندما ارسله النبي صلى الله عليه وسلم لياتيه بخبر الأحزاب و كان بإمكانه ان يقتل ابا سفيان رضى الله عنه فى ذلك الوقت حيث وضع السهم فى اللبوس ، ولكنه لم يرمه طاعة و تنفيذا لامر النبي صلى الله عليه وسلم ، عندما ارسله و قال له : لا تحدثن فى القوم حدثا حتى تأتيني .

٢١- النصيحة و الصدق : و هذه لابد منها لرجل المقابرات فيجب عليه الا يخفى شيئا من المعلومات عن قيادته .

٢٢- الصبر : وهى صفة لازمة لرجل الاستخبارات يصبر فيها على فراق اهله و اولاده و وطنه ، وان يصبر على ما يصير اليه من العقوبة ان ظفر به العدو .

٢٣- امكانية التكيف مع المجتمع الذى هو فيه ، و نرى ذلك فى فعل النبي صلى الله عليه وسلم عندما سمع باجتماع ثقيف و هو اذن لقتاله فيمضى برجل استخباراته عبدالله بن ابي حذرد الإسلامى و امره ان يدخل فيهم و يسمع منهم ، فمكث يومين فى وسطهم حتى وصل الى قيادتهم ، فماد و اخبر رسول الله صلى الله عليه وسلم بخبرهم .

٢٤- الشجاعة : وهى صفة لا يبد منها لرجل الاستخبارات و ترى ذلك فى وصية عمر بن الخطاب رض الله عنه .للساعدة سعد بن ابي وقاص حيث قال له : اختر لتطالغ اهل الراى و الباس من اصحابك و تخير لهم سوابق الخيل ، فاذا لقوا عدوا كان اول ما تلقاهم القوة من رأيك .

٢٥- معرفة اللغات : لا يبد لرجل الاستخبارات ان يعرف اكثر من لغة

٢٦- الخبرة و المهارة فى العمل فالذى يملك خبرات اكثر على يد الاخصائين يكون نجاحه اكبر .

٢٧- يطبق القاعدة المعروفة : ملاحظة + ربط + استنتاج . هذه الصفات يجب ان يتحلق اكثرها فى رجل المخابرات و الامن و كلما كان رجل الامن و المخابرات فى منصب اعلى و جب ان تكون هذه الصفات اكثر تحلقا فيه . كما يجب على الرؤساء المباشرين عن رجال الامن و الاستخبارات ان يولوا كل واحد منهم اهمية خاصة لتفهم حالته النفسية ووضعه الاجتماعى و المالى و الإحاطة بمشكلاته و همومه القديقه و الآتية و مساعدته فى حلها ، ليكون قادرا على اداء واجباته كاملة بعيدا عن الإرهاق النفسى و العادى و يدخل هنا نظام المكافآت لتشجيع العناصر و حثهم على مزيد من العمل .

اهمية العنصر البشرى فى اعمال الامن و الاستخبارات

ان اهم هبة فى هذا الجهاز هى رفاهية العنصر البشرى . ان العصر الذى نعيشه الان يتميز فى الواقع بالتقدم فى الوسائل التكنولوجية و ان الملائمة ما بين اجهزة الاستخبارات البشرية و بين الاستخبارات التكنولوجية تميل بوضوح الى صالح الاستخبارات التكنولوجية . غير انه لا يزال العنصر البشرى هو العنصر الحاسم فى هذا المجال حتى اليوم فالاستخبارات فى نهاية الامر هى حرب ادمغة ، و ان كافة الاجهزة التكنولوجية المتوفرة ما هى سوى مساعدات لمساعدة الانسان على الحرب العقلية . اذ ليس بالإمكان الحصول على معلومات استخبارية فقط عن طريق الضغط على الآلة و الآلات ان اى جهاز هو مزيج من الانسان و الآلة ، طائرة و طيار ديابة و رجل ديابة ، و هكذا وفى اطار هذا الدمج يكون الانسان هو صاحب القرار و المسيطر ، وفى مجال الاستخبارات يكون تأثير العنصر البشرى اكثر .

هناك عدة آراء فى عقوبة المسلم الذى يتجسس لإعداء الله ضد الإسلام و

المسلمين .

الرأى الأول :- انه يقتل اطلاقا ، حكمه كحكم الجاسوس الجريس او المشرك ليكون ذلك ردعا له و لغيره عن التجسس على حساب المسلمين وهو منهج مالك و بعض اصحابه ، كما حكى القاضى عياض و ابن عثيمين من المناهضة انه يقتل .

الرأى الثانى :- يقتل الجاسوس المسلم عن حالة تكرار التجسس ، و استخاذه عادة ، وبه قال عبد الملك بن الماجشون من المالكية .

الرأى الثالث : لا يقتل و انما يعزره الإمام بما يراه من ضرب او حيس استنادا الى فعله صلى الله عليه وسلم فى حاطب بن ابي بلتعنه ، فقد عفا عنه الرسول صلى الله عليه وسلم و لم يامر بقتله لانه مسلم و دمه حرام ، و انما يجازى بأوجه ما يراه الإمام فى العقوبة و عليه ان يطيل حبه و ينفى بموضع بيناى عن الكفار حتى يتوب . وهو مذهب الحنفية و الشافعية و ظاهر مذهب احمد بن حنبل و بعض المالكية و ابن القيم الجوزية و الشيعة الزيدية .

الرأى المختار :

ان المسلم اذا تجسس على المسلمين لصالح الإعداء فعلى ان يفوض امره الى الإمام ليرى العقوبة المناسبة لهذه الخيانة بما يتناسب و حالة الشخص الذى قام بها و الخطورة التى ترثت عليها ، فإذا لم يكن المتجسس تأويل مقبول و لا عذر معقول و انما قام بعمله خيانة للمسلمين و خدمة للإعداء و مساواة لهم فمثل هذا يجوز للإمام ان يتشدد فى عقوبته حتى تصل الى درجة القتل ، و اننى اعيل لرأى الإمام مالك و من وافقه فى هذا الحكم حفاظا على المصلحة العامة للمسلمين ، لذا يجب على كل من يرى و يطلع من المسلمين على امر الجاسوس ان يخبر الدولة عنه حذرا و دفعا لشره و ضرره لترى رأيتها المناسب فيه . قال تعالى " يا ايها الذين آمنوا لا تتكفروا عدوى و عدوكم اولياء شلقون اليهم بالعودة و قد كفروا بما جاءكم من الحق " الممتحنه ١ .

و اذا كان المتجسس المسلم قد قام بعمله عن تأويل مقبول او ظرف خاص احاط به و دفعة على عمله كما كان شأن حاطب بن ابي بلتعنه رضى الله عنه فان كان المتجسس على هذه الشاكلة او ما يعثلها لم يجز للإمام قتله كما لم يقتل الرسول صلى الله عليه وسلم حاطب رضى الله عنه و لم يقتل ابا لجابة رضى الله عنه الذى كان مناصرا للميمون خلال غزوة بين قريظة اذ اشار بيده الى الذبيح عندما استشاره بنو قريظة فى النزول على حكم سعد

لنظائهم في عقوبة الذمي اذا تجسس على عورات المسلمين لصالح الإعداد او آوى عيونهم ، ثلاثة اقوال .

أى الأول : ينقض عهده و يخبر فيه الإمام بين القتل او الملب او الاسترقاق و به قال الإمام مالك و الأوزاعي و أحمد في الراجح عنه و أبو يوسف
أى الثاني : ان الجاسوس الذمي لا ينقض عنده التجسس إلا ان يكون شرط عليه و لكن يوجب عقوبة و يطال حبه و هو قول الشافعية و قول مرجوح عند الحنابلة .
أى الثالث : لا ينقض عهده سواد شرط عليه ام لا ، و يوجب عقوبة في كلتا الحالتين و به قال الحنفية و بعض الشافعية .

ادلة الرأي الاول

حدثنا محمد بن بشار قال حدثني محمد بن محبوب ابو همام الدلال قال حدثنا سفيان بن سعيد عن ابي اسحاق عن حارثة بن مخلب عن فرات بن حيان ان رسول الله صلى الله عليه وسلم امر بقتله و كان عينا لابي سفيان و كان حليفا لرجل من الانصار فمر بحلقة من الانصار فقال : ائس مسلم ، فقال رجل من الانصار : يا رسول الله انه يقول ائس مسلم ، فقال رسول الله صلى الله عليه وسلم (ان منكم رجلا نكلمهم الى ايمانهم عنهم فرات بن حيان) ، وجه الاستدلال ان رسول الله صلى الله عليه وسلم امر بقتل فرات باعتباره عينا لابي سفيان و كان يعيش في كنف المسلمين و كان يعمل جاسوسا لعدوهم ، فلما عرف الرسول صلى الله عليه وسلم انه ينقل اخبار المسلمين الى عدوهم امر بقتله بسبب تجسسه على المسلمين ، و لكن عندما اعلن اسلامه امر الرسول صلى الله عليه وسلم برفع القتل عنه ، فهذا يدل على جواز قتل الجاسوس الذمي الذي يتجسس على المسلمين لصالح اعدائهم ، ففرات كان من اهل الذمة ، و كان عينا لابي سفيان و هذا يدل بوضوح على ان التجسس ينقض العهد و يستوجب القتل ، اذ لم يرفع حكم القتل عن فرات إلا باعلانه الاسلام .

الجاسوس يعتبر عينا للمركبين على المسلمين ، فاذا فعل ذلك اهل الذمة انتقض عهدهم ، فالمصلحة مهم نافذ على ما انفذه عمر بن الخطاب الى يوم القيامة ، و ان من شروط الصلح عليهم ان لا يدلوا على عورات المسلمين و لا يشترط ذلك عليهم بل يكفي بشرط عمر بن الخطاب رض الله عنه ، فاذا وجد في بلاد المسلمين من اهل الذمة من يكاتب العدو بعورات المسلمين يقتل ليكون عبرة لغيره و ينقض عهده .

ورد في كتاب الاحكام السلطانية لابي يحيى ان على اهل الذمة ان يلتزموا بشرك ما فيه ضرر على المسلمين ، وهي (الاجتماع على قتل المسلمين ، و ان لا يزني بمسلمة و لا يصيبها باسم النكاح و لا يفتن مسلما عن دينه و لا يقطع

عليه الطريق ، و لا يباوى للمشركين جاسوسا و لا يعاون على المسلمين بدلاية ، و لا يكاتب المشركين باخبار المسلمين ، و لا يقتل مسلما و لا مسلمة ، فاذا فعلوا ذلك او شيئا منه نقض العهد في احد الروايتين .
قال ابن القاسم ينتقض عهد الذمى بهذه الثمانية اشياء و لا فرق بين ان تشترط عليه ام لم تشترط .

فاذا تجسس الذمى على المسلمين او اوى عينا للمشركين انتقض عهده و خرج من الذمة و جرى عليه احكام الحربيين ، و مادام انتقض عهده فالامام مخير فيه و يحتمر كاسير المحاربين لان نقض العهد يوجب الرجوع للاصل من التخيير بين المن و الفداء و الطيب و الاسترقاق و هذا موكل الى رأى الامام .

الرأى المختار : ان الذمى ان تجسس و قد شرط عليه ان لا يفعل ذلك انتقض

عهده عملا بالشرط و ان لم تشترط عليه لا ينتقض عهده لانه صار من اهل دار الاسلام و يعضق في ذلك للغانون الاسلام ، و لا تلازم بين جريمة التجسس و ذمة الذمى حتى ينتقض عهده ولكن يحرر في هذه الحالة بما يراه الامام مناسبا من نفس او حبس او ضرب او قتل اذا اقتضت الضرورة كما هو مذهب ابى يوسف ، و لان الرسول صلى الله عليه وسلم امر بقتل فرات بن حيان ، و كان ذميا ، ففيه دليل على جواز قتل الجاسوس الذمى ان رأى الامام ذلك حتى يقضى على هذه الجريمة الخطيرة و تصان اسرار المسلمين .

عقوبة الجاسوس المستامن

الرأى الاول :

ذهب المالكية الى القول بنقض امانة التجسس ، لان الامان يقتضى الا يفعل شيئا منه ، فاذا فعله انتقض امانه لمخالفته بموجب عقده ، و الظاهر من مذهب الحنابلة انهم يقولون بنفس القول وذلك قياسا على ما قالوه في الجاسوس الذمى في الا شهر عندهم ، لان امان المستامن ليس بالقوى من امان الذمى ، و قال الاوزاعي يكتفى بنقض العهد اليه و اخراجه من دار الاسلام . فعلى هذه من دخل الاسلام بامان لمدة محددة ثم تبين انه جاسوس فانه يلتصق الا ان يرى الامام استرقاقه و ينتقض بذلك امانه . قال بذلك ابويوسف و الاوزاعي و الحنابلة في الاظهر عندهم و المالكية .

الرأى الثانى :

ذهب الشافعية و الحنفية الى عدم انتقاض امان المستامن بالتجسس ، و علق الحنفية ذلك بانه لا ينتقض امان المستامن بالتجسس عليهم ، و يكتفى بما يطلع عقوبة و تهزيره بالحبس و نحوه ، فالظاهر عند الحنفية انهم لا يجيزون قتله الا اذا شرط عليه ذلك خلافا لابى يوسف .

١ - ان الامان يقتضى الامتناع عن التجسس و ان الامان لا يتضمن كونه عينا ولا يستلزمه ، ولو لم تجمله ناقضاً للعهد بهذا رجع الى الاستصحاب بالمسلمين و الاضرار بهم .

٢ - قياسا على ماكسالتة الحنايلة في الجاسوس الذمى اذ يطبق حكم الجاسوس الذمى على الجاسوس المستامن لان امان المستامن ليس باقوى من امان الذمى .

ولذا فلا يجوز للمستامن ان يباوى عينا للمشركين و لا يماون على المسلمين بدلالة ، اما الاوزاعى الذى قال بناقض عهد الذمة بالتجسس نراه يتفرق في المستامن و يكتفى بنقض العهد اليه و اخراجه من دار الاسلام .

الراى المختار :

الراى الراجح هو راى المالكية و من وافقهم لان الامان يقتضى عدم افشاء اسرار المسلمين او الدلالة على عوراتهم ، فاذا فعله المستامن انتقض لمخالفته موجب عقده اذا لو لم تجمله ناقضا للعهد لادى ذلك الى ضياع هيبة المسلمين و اغراء بهم و تجرئهم على غزوه مما يلحق بالمسلمين اضرار الاضرار .

فاذا ارتكب المستامن جريمة التجسس ضد المسلمين خالف مقتضى العقد و بطل الامان من جانبه فينقض عهده و غير فيه الامام بين القتل و استرقاق و المن و الفداء كالاسير الحربى لانه لا عهد و لا امان بلى له .

عقوبة الجاسوس الحربى

اولا : حكمه :

ذهب الفقهاء ما عدا الهادوية الى جواز قتل الجاسوس الحربى و الكافر ، و قال امام محمد انه يصلب الا ان تكون اهرابة لانها عورة و سخر العورة اولى .

انيا : اادلة على جواز قتله :

- عن سلمة بن الاكوع قال : غزونا مع رسول الله صلى الله عليه وسلم هو اذن فبينما نحن نتخصم مع رسول الله صلى الله عليه و سلم جاء رجل على جمل احمر فانساه ثم انتزع طلعا العقاب من جلد ، من حلبة فقيده به الجميل ثم تقدم يتقدمى مع القوم ، و جعل ينظر و فينا ضمفة (حالة ضمف و هزال) وركلة في الظهر و بضمفنا مشاة اذ خرج يشتد ، فاشى جمله فاطلق ايده ثم انساه و قعد عليه فاشارة هنا نقص فكنت عند ورك الناقة ثم تقدمت حتى كبرت عند ورك الجميل ثم تقدمت حتى اخذت بعظام الجميل فانساه فلما وضع ركبته الى الارض اختلطت سيفى فزريت رأس الرجل ثم جئت بالجميل القود

عليه رحمة وسلاحة فاستقبلني رسول الله صلى الله عليه وسلم و الناس معه فقال (من قتل الرجل ؟ قالوا : ابن الإكوع ، قال : انه سلبه اجمع (اي كله) .

هذا الحديث يدل على جواز قتل الجاسوس العربي الكافر ، اذا ان الباعث على ظلمه وقتله هو اطلاقه على ضعف المسلمين و رقبة ظهروهم و محاولة نقل هذه الاخبار الى اصحابه ليقتلوا من المسلمين ، لذا نجد في بعض روايات الحديث قول الرسول صلى الله عليه وسلم (اظلموه فاقتلوه) يدل ان الرسول صلى الله عليه وسلم رغب في قتل الجاسوس العربي اذا جعل سلبه اجمع لئلا يهدم ، و هذا يدل على خطر هذا الجاسوس على المسلمين من جهة و على جواز قتله من ناحية اخرى ، وما دام انه جاسوس عربي دخل بلاد المسلمين بدون امان او عهد فيكون حكمه حكم العربي الذي قدرنا عليه في بلادنا ، لذا يخير فيه ائمام بين القتل و الاسترقاق و المن و الغداء .

حكم استعمال رجل الاستخبارات المكرية للكذب في الحرب مع الإعداء ؛
لاخلاف في جواز الكذب في الحرب ولكن الاختلاف في المراد في الكذب المباح فهل هو حقيقة الكذب ام هو التعريض و الخديعة . للفقهاء في ذلك آراء .

رأى المجهزين لحقيقة الكذب في الحرب

يجوز الكذب في الحرب تصريحاً و تلويحاً .

قال النووي بجواز خداع الكفار كيفما أمكن إلا أن يكون فيه نقض عهد أو امان فلا يجوز ، قال ممالو اقدمي : و تكون الخديعة بخلف الوعد و بالثورية - التعريض - و بالكمين و ذلك من المستثنى الجائز الخصوص من الحرب .

فيجوز استعمال الرأى في الحرب ، بل الإحتياج اليه أكد من الشجاعة . وينقل عن ابن مالك قوله : الحرب الجيدة لهاها الكاملة في مقصودها انما هي المخادعة بغير خطر .

قال ميمون بن مهران : الكذب في بعض المواطن خير من الصدق . فالكلام وسيلة الى المقاصد لكل مقصود محمود يمكن التوصل اليه بالصدق و الكذب جميعاً فالكذب فيه حرام ، و ان امكن التوصل اليه بالكذب دون الصدق فالكذب مباح ان كان تحصيل ذلك القصد مباحاً ، و واجب ان كان المقصود واجباً ، كما ان عصمة دم المسلم و اجبة ، فمهما كان تحصيل ذلك القصد مباحاً ، و واجب ان كان المقصود واجباً ، كما ان عصمة دم المسلم واجباً ، فمهما كان في الصدق سفك دم امرى مسلم قد اغتفى من ظالم فالكذب فيه واجب مباحاً كان لا يتم مقصود الحرب او اصلاح ذات البين او استعمال قلب المجنى عليه إلا يكذب الكذب مباح إلا انه ينبغي ان يتحرز منه ما أمكن .

لأنه إذا فتحت باب الكذب على نفسه فيخس أن يتداعى إلى ما يستغنى عنه و
إلى ما لا يلتزم على حد الضرورة ، فيكون الكذب حراماً إلا للضرورة .

أدلة المميزين لحقيقة الكذب في الحرب تحريماً و ترميها

أولاً : ما رواه ابن شهاب عن رسول الله صلى الله عليه وسلم أنه قال

(ولم أسمع يرخص في شيء مما يقول الناس كذب إلا في ثلاث الحرب و الإصلاح
بين الناس و حديث الرجل امرأته و حديث المرأة زوجها) و هذه الرواية
عن أم كلثوم أيضاً ، قال النووي : الظاهر إباحة حقيقة الكذب في الأمور
الثلاثة و لكن الترخيص أولى .

ثانياً : عن جابر بن عبد الله أن النبي صلى الله عليه وسلم قال

(من كذب بن الأشراف فإنه آذى الله ورسوله ؟ قال محمد بن مسلمة أتعب أن
أقتله يا رسول الله ؟ قال نعم ، قال : فأتاه فقال : إن هذا - يعنى النبي -
- قد عتابنا وسألنا الصدقة ، قال وأيضا و الله لتعلمنه ، قال : فأتانا قد
أتبعناه ففكره أن ندعه حتى ننظر إلى ما يدير أمره قال : فلم يزال يكلمه
حتى استمكن منه فقتله) و في رواية قال محمد بن مسلمة : أتعب أن أقتله
يا رسول الله ؟ قال : نعم قال : فاذن لي ، فقالوا ، قال : (قد فعلت أي
أذنت لك في أن تقول من الكذب ما تراه يمينك في مهمتك)

و جه الاستدلال :

فيه جواز الكذب في الحرب تحريماً . فالحديث قد ورد في حالة الحرب
وهو وإن كان محمد بن مسلمة قد تكلم بالصدق ، لكنه أذن أن يقول كل شيء
فأذن له في كل شيء ، و يدخل في الأذن جواز الكذب تحريماً .
يتضح مما سبق أن الإمام محمد بن الحسن لا يميز الكذب في الحرب كما يلاحظ
في الروايات التي استشهد بها و إنما يميز المماريض و التمويه وهو
مجموع بالإهاديث الصحيحة والصريحة التي أجازت الكذب والخداع في الحرب .
فالإسلام يحرم الكذب ، و يجعله من أقبیح الذنوب و أفحشها لكنه مع ذلك
يستثنى بعض الحالات من هذه القاعدة ، و كان يتحقق من الكذب مصلحة
كالكذب في الحرب ، فإن الحرب خدعة و بمجرد إعلانها ينتهي التقاوم بين
المتحاربين ، وفي خداع العدو التفرير به و الكذب عليه كسر شوكته ، و
تخطيم قوته ، وفي ذلك مصلحة كبرى تملو على كثير من المصالح ، فالراجح
أن الكذب في الحروب أمر جائز لأن المنتجيج لكلام عدوه هو الذي يخدع نفسه
وقد قرر تشرشل ما قرره رسول الله صلى الله عليه وسلم قبل ثلاثة عشر
قرناً ، فقد قال في اجتماع مع ورذقت وستالين لبعث أمر الحرب ومستقبل
الماضي :

في منتهى الصراحة أن الحقيقة في الحرب شعبية إلى حد أنه لا بد من

المحافظة عليها بحرس كامل من الأكاذيب .

فختار جواز الكذب في الحرب تصريحا و تعريفا و ان كان التعريفي
اولى ان امكن لغوة المجيزين . و كذلك كذب افراد الجماعات الاسلامية على
اجهزة المكابرات جائرة و خاصة عندما ياتون للقبض على الافراد لان فيه
انقاذ حياتهم .

حكم استسلام رجل الاستخبارات للعدو

اذا اُهيظ برجل الاستخبارات و ظن الهلاك في الشبات او الفرار فاولى له
ان يقاتل حتى يقتل ، و لا يسلم نفسه للاسر ، لانه يفوز بثواب الشهداء ، و
يسلم من تحكم الكفار عليه بالتعذيب و الاستخدام و الفتنة ، و ان استأسر
جاز .

قال الامام احمد بن حنبل : (ما يعجبني ان يستأسر ، يقاتل احب الي) ،
الاسر شديد ، ولا يد من الموت ، و روى عن احمد انه يلزمه القتال اذا ظن
الهلاك في الفرار و الشبات وهو ظاهر كلام الخرقى . و الذي يظهر ان رجل
الاستخبارات اذا ظن الهلاك في الفرار و في الشبات ، فالاولى له القتال
من هيمر ايجاب ، لما روى ابو هريرة ان النبي صلى الله عليه وسلم بعث
عشرة عينات ، و امر عليهم عاصم بن ثابت ، فنظرت اليهم هذيل بقريب من
مائة رجل رام ، فلما اُحسن عاصم و اصحابه لجواوا الي فدغد ، فقالوا لهم
انزلوا فاعطونا بأيديكم و لكم العهد و الميثاق ان لا نقتل منكم احدا ،
فقال عاصم : اما انا فلا انزل في ذمة كافر فرمهم بالنبل ، فقتلوا عاصما
في سبعة مئة ، و نزل اليهم ثلاثة على العهد و الميثاق ، منهم عبيد و زياد
اخذا بالرخصة و كلهم مسموم غير مذبذب و لا ملوم .

وهذا راي الشافعية اذ لا يجوز الاستسلام لكافر في القتل ، وان جوز الاسر
و القتل له ان يدفع .

و اذا اُلتى الكفار نارا في سفينة فيها مسلمون فاشتعلت فيها فما
غلب على ظنهم السلامة فيه من بقائهم في مركبهم او القاء نفوسهم في
الماء فالاولى لهم فعله ، وان استوى عندهم الامر ان ، فقال احمد كيف شاء
يمنع ، قال ابو داود هما موتان فاكثر ايسرهما ، وقال ابو الخطاب ، فيه
رواية اخرى انهم يلزمهم المقام لانهم اذا رموا نفوسهم في الماء كان
موتهم بفعله ، وان قاموا فموتهم بفعل غيرهم . من هذا النص ارى ان رجل
الاستخبارات اذا راي الهلاك في الشبات و في الفرار من العدو لم يختار
الاستسلام فارى ان يختار ما فيه الهلاك بفعل العدو لا ان يختار ما فيه
الهلاك بفعل نفسه و الله سبحانه و تعالى اعلم .

حكم قتل رجل الاستخبارات لنفسه قمتدا

حكم قتل النفس قمتدا

إذا أحيط برجل الاستخبارات العسكرية من قبل الإعداء و ظن الهلاك في الثبات أو الفرار ولم ينخر الاستسلام فالأولى له أن يقاتل و لايجوز له أن يقتل نفسه قمتدا اطلاقا لورود النصوص التامية عن ذلك ، فقد ورد عن رسول الله صلى الله عليه سلم أن من قتل نفسه حرمت عليه الجنة و استحق دخول النار والخلود فيها .

قال تعالى " و لا تقتلوا أنفسكم ان الله كان بكم رحيما " و من يفعل ذلك هدوانا وظلما فسوف نصليه نارا وذلك على الله يميرا " ان من جملة المراد بهذه الآية أن يقتل الرجل نفسه بقتل منه لثقتي ، وقد ورد الوعيد على قتل النفس ، وهذا يدل على حرمة قتل النفس عن قصد للقتل .

لنيل من السنة :

عن أبي هريرة رضي الله عنه قال : قال رسول الله صلى الله عليه وسلم (من قتل نفسه بحديد فحديدته في يده يتوجأ بها في بطنه في نار جهنم مخلدا فيها ابدا) .

ويستمد استحواض هذه الأدلة من القرآن و السنة أرى أن قتل رجل الاستخبارات لنفسه إذا أحيط به من العدو حرام ، وان جزاءه في الآخرة مردة الس مشيفة الله ان شاء أخذه في النار و ان شاء عذبه بما قتل به نفسه ، وان شاء عفا عنه بسدليل قوله صلى الله عليه وسلم (ومن ذبح نفسه بشيء ذبح به يوم القيامة) . وأما الخلود في النار لمن قتل نفسه فقد يراد به طول المدة وظل التحريك لا حقيقة الدوام والله سبحانه و تعالى أعلم .

تعريف جهاز الامن

هو نظام يقوم بعمله في اطار من التنسيق المشترك بحيث يأخذ على عاتقه و بالتعاون مع الاجهزة الاخرى لحماية الدولة او التنظيم من الاخطار و الخرق ، و تأمين حماية القادة و المشاة و المناطق و رجال الدولة الكبار من اى هجوم يؤدي الى تعطيل المبنى او الشخصية من عملها اليومى و من اى اختراق و من مهامه ما يلي :-

- ١ - جمع المعلومات و تحليلها .
 - ٢ - مقاومة التجسس .
 - ٣ - الحرب النفسية .
 - ٤ - الاستطلاع المام .
 - ٥ - القيام بالخدمة السرية .
 - ٦ - فرز المعلومات و تقدير صحتها .
 - ٧ - تفسير هذه المعلومات و استخلاص النتائج المفيدة منها .
 - ٨ - امداد المسؤولين بالمعلومات و النتائج المستخلصة .
 - ٩ - الاستفادة من هذه المعلومات في التخطيط واتخاذ القرارات .
- ويقسم جهاز الامن الى فروع مثل : فرع الامن الحكري - و الامن السياسى و الامن الداخلى - و الامن الاقتصادى - و الامن العلمى - و الامن الصناعى - و الامن الخارجى - و امن رئاسة الجمهورية و امن الدولة .

تعريف الاستخبارات

الاستخبارات او المخابرات هي : عملية التتخابر و التراسل لنقل المعلومات بين شخص و اخر او بين جهة و شخص او بين شخص و جهة او بين جهة و اخرى . ويمكن ان نقول هي الخطة المدروسة لاستخدام الامكانيات المتاحة للحصول على كافة المعلومات التى تهتم الدولة او التنظيم او الجماعة في الوقت المناسب . وذلك لوضع استراتيجية الدولة و يرسم سياسة التنظيم و اتخاذ القرارات التى تكفل سلامة امن الدولة و التنظيم و لمقاومة كل من يحاول سرقة المعلومات و بذلك ترى شدة ارتباط الامن بالمخابرات .

ماهى الاستخبارات ؟

- الاستخبارات : تزود المعلومات الضرورية لاتخاذ القرار وهذه المعلومات يمكن تزويدها بثلاث طرق :-

اولا : كمادة خام اساسية تحتاج الى تمحيص و تقدير

ثانيا : كتقديرات وضع ، استخلصت على اساس المادة الخام .

ثالثا : كتقديرات وضع ، مرفقة بتقدير الاحتمالات المفتوحة للعمل ، و بتوصيلات بالنسبة للعملية التى يجب القيام بها .

هناك جدال حول أفضل طريقة من هذه الطرق الثلاث، وهذا الجدال يعرض

اساليب مختلفة لمدى تدخل الاستخبارات المرغوب فيه ، في قرارات الحكومة حسب رأيي الشخصي ، شحثير الطريقة الثالثة هي الصحيحة ، لانها تظهر مسؤولية مقدم المعلومات عن تلك المعلومات ومن هنا يأخذ التقدير الوزن و القيمة المناسبين .

- الاستخبارات ، هي قناة تأثيرٍ فعالة وفعالة ، انها توفر امكانية للعمل السريع و تتجاوز الاجهزة البيروقراطية و بروتوكولات متنوعة ، وتوفر للزعما امكانية التأثير بطريق قصير و مباشر في مجالات كثيرة .

- الاستخبارات ، هي أداة سهلة لتحدد صفقات سياسية على صعيد العلاقات الدولية ، تنشأ احيانا اوضاع تتطلب طولاً او اتفاقيات تجرى سرا بين الدول ، وبدون توقيع رسمي ، اذ عندما يكون البحر هائجا و الامواج عالية ، و يكون من الصعب السباحة فوق سطح الماء يصبح من الأسهل على المرء الخوض تحت الامواج و النجاة في مياه هادئة .

- الاستخبارات تمنح الامن من حيث الزمان و المكان ، ان الاستخبارات تمنح الحكومات ، من خلال عملها ، بديلا للمعق الإستراتيجي ، مملا من الوقت في هشها القوة لواجهة أعدائها ، او للبقاء في حالة تلهب خشية تعرضها لهجوم مفاجئ . لذلك فان معلومات جيدة و صحيحة في الوقت الصحيح تمكن الدولة ذات الموارد المحددة من الامتناع عن القيام بعمليات تعقيد لا مبرر لها ، وعن استعداد لفائدة منه ، و بعثرة جهودها .

- الاستخبارات ، تمنح الامن لاجهزة اخرى سواء داخل الدولة او خارجها و بطرق غير عسكرية وذلك في اطار المجال المسمى " الاستخبارات الوقائية " وهذا الامن يمكن التمييز عنه ايضا في مجالات (حماية المنشآت) و غيرها وكذلك القيام بإمباط نشاطات العدو و بطرق اخرى .

- الاستخبارات ، هي وسيلة لتحقيق اهداف لايمكن تحصيلها بطريقة اخرى . و المقصود هنا هو حرب الاستخبارات ، والحرب النفسية ، وكذلك القيام بخدع متنوعة لتحقيق اهداف بطرق غير عادية و غير مقبولة .

- الاستخبارات وسيلة انذار مبكر .

القواعد الأساسية للامن

١ - المعرفة على قدر الحاجة في المهمة و غيرها ، فلا ينبغي لرجل الامن ان يعرف اكثر من المهمة المكلف بها او جزء من المهمة و لايعرف المهمة كلها .
٢ - الاتزان و الاعتدال في الصفات ، و دائما يقيم نفسه اين وصل ، لان ذلك من اسباب نجاحه في عمله .

٣ - التواضع : ان يكون غير حليفت للالتياء حتى يتم عمله بسهولة ، و ينجح فيه

٤ - المظهر : اي علامة ثابتة او دائمة او لباس معين تبطل عمل رجل الامن

٥ - التخفي : اذ لايمتطيح احد ان يكشف الانسان اكثر من كشفه لنفسه ، مثل

حديثه عن نفسه ، او حب الظهور .

- ٦ - الحذر : خطأ رجل الامن يساوى خطأ رجل المتفجرات ، اى الحذر من اللامبالاة وعدم التواكل و الركون و التناكف من صحة المعلومات .
- ٧ - الامتثال للتنفيذ .
- ٨ - بعد النظر و تخمين المستقبل .

العوامل التى تهدد الاسرار

- ١ - طبيعة الاخطار التى تهدد الدولة او التنظيم (نوع الخطر هل هو تخريبي او تجسس ام حرب نفسية ام عسكرية) .
- ٢ - الظروف السياسية التى تحكم الدولة او التنظيم مثلاً هل هى فى حالة استرخاء امنية او فى حالة اضطراب امنى .
- ٣ - الوضع الاقتصادى فى الدولة او التنظيم من تضخم و عطف اقتصادية
- ٤ - العلاقات الخارجية للدولة او التنظيم ، وينتقد بالعلاقات غير الطبيعية كعلاقات بعض الزعامات العربية مع زعمات اسرائيل .
- ٥ - الوضع الداخلى فى الدولة او التنظيم : هل الوضع الداخلى مستقر ام ان هناك ثورة داخلية ومعرفة حدود هذه الثورة الداخلية و حجمها ووضع الضغوط الكفيلة لتهديمها و منح نشرها و التعميم الاعلامى عليها . كل هذه الاجراءات تتم بشكل سرى

العوامل المؤثرة على الامن

هناك عوامل تؤثر على امن المجتمع منها خارجية ومنها داخلية وهى

كالتالى :-

- ١ - عوامل داخلية تتعلق ببنية المجتمع بوجود شغرات اجتماعية و ثقافية يمكن الدخول منها لتهديد امن الدولة و المجتمع مثل البنية غير المتجانسة بوجود طوائف عدة واقليات و قوميات شتى مثل : شيعة ، سنة ، دروز ، شيعرية ، نصارى ، يهود ، عرب ، اكراد ، اترك ... الخ . و مذاهب ثقافية متنوعة يمكن استغلالها لتهديد الامن . و المجتمع غير المتجانس يميل الى الصراع و الحركة
- ٢ - شرعية الحكومة : فعندما تكون الحكومة على خلاف مع الشعب او مع غالبية العظمى و تعمل ضده او تخيق الخناق على حزب معين و تخنطه فان هذا مصدر تهديد للامن . اما اذا كانت تعوز على ثقة اغلبية الشعب و تكسب رضاهم و تعمل لخدمتهم فهى مستقرة اكثر .
- ٣ - طبيعة المرحلة التى تمر بها الدولة او التنظيم : فعندما تقدم على حرب او على خطوة سياسية جريئة او ينادى التنظيم على ثورة او خطوة حاسمة يصبح امنه معرضاً للخطر و بحاجة الى اجراءات امنية و حذر و يقظة ووعى شديد .

٤ - العوامل الدولية الخارجية : فالصراعات الدولية عندما تمتد لتشمل دولة معينة تصبح موضع خلاف بين الدول و تحاول كل دولة ان تسيطر نفوذها عليها و ان تزرع الجوايس فيها عندئذ يصبح امن هذه الدولة في خطر ، و بحاجة الى جهود امضية واسعة وكذلك عندما ينشب خلاف بين دولة و اخرى مجاورة لها او تنظيم و آخر على تماس معهما ، يصبح الامن مهددا . كما ان وجود مشكلات حدودية بين دولتين يجعل امنهما مهددا .

سلاح رجل المخابرات :

سلامهم الاساسي المسدسات و الرشاشات الخفيفة عند القيام بالمهمات وذلك للدفاع عن النفس او عند مهاجمة اي ملاك لشبكة التجسس او عند الاستتظار ليلا في مراابطة عميل خطير موضوع تحت المراقبة . و يحمل رجل المخابرات عادة مسدسه تحت ابظه الايسر معمولا بحمالة لها حزام يلتف على الكتف الايسر مع حزام اخر من البلاستيك يشد الحزام الاول الى الكتف الايمن لينحصر المسدس تحت الابط الايسر وذلك لسهولة استعماله باليد اليمنى باسرع وقت و يلزم شائئين لرجل المخابرات المحترف لكي يخرج مسدسه عند شعوره بالخطر او مفاجاته في احدى مهامه .

اما وضع المسدس على حزام الحامل للبيخطال من الخلف من الجهة اليمنى فهذه الطريقة لها مزارها الاتية :-

- ١ - ظهور المسدس و اضا من تحت الجاكيت .
- ٢ - امكانية خطفه من حامله في الازدحام .
- ٣ - التأخر في اشهاره من الخلف .
- ٤ - راجع دورة المسدسات .

حتى يستعمل رجل الامن و المخابرات سلاحه

- ١ - يحق لرجل الامن ان يستعمل مسدسه او التهديد به ضد جاسوس او شخص مشتبه بعمالته وذلك عند مداهمته. فمثل هذا العميل حتى يستلم ويقيد يد بيد مع رجل المخابرات . وفي حال مقاومته يحق لرجل المخابرات التصرف حسب الموقف، و يكون الشديدي في اماكن غير قاتلة لتعطيل عن الهروب .
- ٢ - عندما يراقب عميلا في الخرى و الإرياف ويكون استعماله لسلاحه ضمن حدود الاوامر المزدود بها ، اذ ان قتل العميل يضيع على رجل الامن المعلومات التي يحملها العميل .
- ٣ - يستعمل رجل الامن سلاحه للدفاع عن نفسه في كل زمان و مكان طالما يعمل في هذه المهنة .

السام الامن :

يمكن ان نقسم الامن الى قسمين امن داخلي و امن خارجي ، او امن وقائي او امن ايجابي او الامن الدفاعي الهجوم و كلها تلتقى حول معنى عمل معين . فعندما تحاول الدولة او التنظيم حماية نفسها من الاختراق او السرقة او التخريب يكون الامن في هذه الحالة وقائي او داخلي او دفاعي ، وعندما تلتصم الدولة او التنظيم بهذا العمل ضد دولة اخرى او تنظيم معادي يكون الامن ايجابي او خارجي او هجومي او استخباراتي ، و أشهر التلاسيم هو تقسيم الامن الى قسمين : - الاستخبارات الوقائية و الاستخبارات ايجابية

المخابرات الوقائية (الامن الوقائي)

تعريفها :-

هي مجموعة الاجراءات التي تتخذها الدولة او التنظيم لتحقيق امنها و حفظ اسرارها و حماية كيانها و منشأتها لغرض تأمينها ضد محاولات الاستخبارات ايجابية المعادية و يطلق عليها احيانا الاستخبارات المضادة . كما تشمل جميع الاجراءات التي تحرم العدو منظمات مخابراته من مفاجئتنا ، و الاستخبارات الوقائية تشمل : مخابرات امن و مقاومة التجسس ، وتشمل امن الافراد ، امن المعلومات ، امن المنشآت ، امن المواصلات السلوكية و اللالوكية .

مخابرات الامن

يلقد بها الجهود التي تبذل لإخفاء السياسة القومية او المعلومات العسكرية او القرارات الدبلوماسية و غيرها من المعلومات ذات الطابع السري الذي يلاشر على امن الدولة و منح ترميمها لغير المختصين عن طريق تهديد وصولها الى الاشخاص المسؤولين الذين يجب ان يعرفوها و عدهم .

- ١ - اعداد القوانين و التشريعات التي تمنع الافراد من محاولة الحصول على معلومات ليست من حقهم .
- ٢ - اختصار الاشخاص المشوقين و الذين تتوفر لديهم موهبة النسخ الامنى للقيام بالامال الخاصة
- ٣ - تضع الخطة اللازمة لحماية الموارد الطبيعية و المناطق الانتاجية و الاقتصادية ضد اعمال الجاسوسية و التخريب
- ٤ - تقوم بتداع العدو تطلبه من طريق نشر معلومات غير صحيحة . و تختلف من مقاومة التجسس رغم وحدة الهدف بينهما في ان مخابرات الامن تهدف الى منع العدو من الحصول على المعلومات ذات الطابع السرى لذا يسرى بعض الاخصائيين ان اعمالهم تنقسم بطابع التوجيه و التوعية اكثر من اجهزة مقاومة التجسس التي تهدف الى اصطيد الجواسيس قبل ان يرسلوا معلومات الى اجهزة الامن التي يملكون لصابها .
- ويطلق على عاتق مخابرات الامن واجب كبير و تتعلق بدورها في الحرب النفسية وهو ما يتعلق باجراءات الامن .

مكافحة التخريب و الارهاب

تعتبر عملية التخريب سلاها رئيسيا من اسلحة الحرب النفسية ولها عدة

اشكال :

- ١ - التخريب الاقتصادي المباشر : و يستهدف الاغراض الاساسية الهامة كالموانع و المنشآت الاقتصادية و العسكرية و البحرية و ذلك باحراقها او تفجيرها او تعطيل آلاتها وذلك لحرب الاقتصاد ، وهذا تخريب عنيف ومثلث نصب المكائن و الاغتيالات .
- ب - التخريب النفسي : وهو تخريب هادىء مثل الحث على تخفيض مستوى الانتاج او قلة العمل او عدم اتقان العمل او الكسل و القضب اثناء اداء العمل او انتاج بضائع سيئة التصنيع او الصرف غير اللازم من المواد للمؤسسات الحكومية ، او عدم الحرص على الآلات اثناء العمل وعدم تزييتها ، او التخريب المعتمد في آلات العمل ، و سرقة المستودعات وهذا يطلق عليه تخريب عنيف
- ج - التخريب النفسى : ويهدف ازعاج العدو في عقر داره ويعتمد على الدعاية و الشائعة و غيرها ، و اشارة لا شغل خطيرة من التخريب العنيف ، او القيام بالاشورة الداخلية ، اما ان هناك تخريب اثناء الحروب يستهدف المنشآت العسكرية كالمطارات و الموانئ البحرية و القطارات وسكك الحديد و الجسور و عقد طلفات اسلحة فاسدة وتتولى ذلك شبكات تخريب خاصة و يتم نجاح العمليات الخاصة معتمدا على :

- ١ - الاحوال الجوية المناسبة (صيف شتاء ، خريف ربيع)

٢ - و الظروف الطبوغرافية

٣ - كيفية التأثير على هذه الأهداف و تحديدها

٤ - معرفة التقدم التكنولوجي للعدو .

٥ - التدريب الجيد على المهمة او العملية الخاصة ، بعد جمع المعلومات الوافية عن الهدف .

٦ - الوصول الى الأماكن المطلوب تدميرها او تخريبها .

ولمقاومة ذلك جميعا تقوم المخابرات باجراء الاحتياطات المضادة عن طريق تأمين المنشآت و المصانع و الأفراد و هذا ما يسمى بمشروع الامن و تعتمد المخابرات في علامة التخريب على الأسس التالية :

١ - وضع خطة لمقاومة التخريب منها التوصية بعدم نشر الإحصائيات الاقتصادية والعسكرية بشكلها الصحيح و الدقيق ومنها التوصية بحراسة المنشآت الهامة ليلا ونهارا و حماية المسؤولين و مرافقتهم و طرق مقاومة المخربين .
سبل كشفهم .

٢ - تواجج الجهة المعهولة للقيام بالتخريب ، وذلك بالاستفادة من معطيات كثيرة عنونها وجود صاحب المصلحة في التخريب في الدولة ، و الأقليات ، و جود دلائل اولية تشير الى الجهة الفاعلة ولايسد من العمل للوصول الى الجهة الفاعلة .

٣ - اعتقال المخرب قبل البدء بالعمل ، عند اكتشاف المخرب قد لا يتم اعتقاله مباشرة و انما تتم متابعته و مراقبته لكشف خطوط الشبكة كاملة ، ولكن يجب الا يترك امرهم حتى لا يتمكنوا من القيام بعمل تخريبي ، ومن هنا يظهر التشابه بين مقاومة التخريب و مقاومة التجسس .

مقاومة التآمر و التمرد

يلتصد بالتآمر و التمرد التدابير للقيام بشورة ضد الحكم تهدف الى تغييره او تغيير الشخصيات الحاكمة فيه ولد يكون انقلابا عسكريا او عصيانا مدنيا وقد يكون نابعا من داخل الشعب نفسه او يتعرض و توجيه من دولة خارجية معادية للنظام القائم . و تستخدم المخابرات الامن اساليب مختلفة في مقاومتهم تشبه الى حد كبير اساليب مكافحة الجاسوسية ، وكثيرا ما تقوم بزراع عناصر لها ضمن الحركات المناوئة لها بمعرفة كل التفاصيل عنها (هجمتها ، قياداتها ، نشاطها ، خططها ، دعمها المالي ، دعمها الدولي ، تمليحها) . و تعتمد مقاومة التآمر و التمرد على الاسس التالية :

١ - محاولة السيطرة و التغلغل في الهيئات و المؤسسات التي يحتمل ان يباشر افرادها اي نشاط ضد الحكم ، مثل الجيش و الشرطة و المخابرات و الجامعات و الإتحادات و النقابات .

٢ - معرفة الجماعات و التنظيمات المهمة للتمرد و العصيان ، شيوعيين .

ناصريين ، بعثيين .

- ٣ - مراكبية نشاط الهيئات و الأفراد و الهيئات التي تعتبر هدفا لعديدي المؤامرات و الانقلابيات .
- ٤ - تحديد الدول التي ينتظر ان تصاد التامر و التمرد .
- ٥ - الوقوف على مشاعر الجماهير ووجود ظروف مساعدة و موسعة للقيام بالتمرد ، وضع المسؤولين في صورة الاحداث و الاحاسيس في سد الشفرات و تلافى الاعطاء و اتقاء المؤامرات .

مقاومة النشاط الهدام

- النشاط الهدام هو التشكيك بصحة مذهب او عقيدة الدولة او التنظيم او تبنى عقيدة مضادة و الترويج لها ، وله ثلاث مراحل :
- ١ - مرحلة غزو العقل دون اللجوء الى العنف : حيث يقوم بالتشكيك في المذهب او العقيدة بحملات فكرية مدروسة ، مثل : اتهام القرآن الكريم بانه اساطير ، قال تعالى (وقالوا اساطير الاولين اكتبها فهي تعلق عليه) . و احيانا تسلط الاضواء للضئد على رجل العقيدة و رجالها لظمن بهم و تشويه سمعتهم و من ثم لينسف العقيدة التي يعملها و نجد ذلك في اتهامات قريش للنبي صلى الله عليه وسلم بانه ساحر و مجنون و كاهن و كذاب و في طعن المنافقين في عرضه صلى الله عليه وسلم ، و في دخول بعض اليهود في الاسلام ثم خروجهم منه ليحدثوا بليلة في صفوف المسلمين ، و بالعقيدة التي آمنوا بها .
 - و تتطلب مقاومة النشاط الهدام مقارعة الفكرة بالفكرة و تنظيم الحملات الفكرية لدحض افتراءاته و لا مانع للجوء الى الاساليب الايجابية لمواجهته .
 - ٢ - مرحلة التعليل : وذلك من خلال اشارة السلبيات و التركيز عليه و تضخيمها و احداث تمليل شعبي عام . و نجد ذلك فيما فعلته قريش في سيرة عبدالله بن جهم عندما اتلوا اثني عشر في الشهر الحرام .
 - ٣ - مرحلة الثورة الجماهيرية : يتالف التنظيم للنشاط الهدام من قسمين : قسم هاجع لايلوم باى صدام او مواجهة مع السلطة ، وانما يكون بمثابة عيون استطلاع للتنظيم ، ويدخر للثورة العامة . و قسم ناشط يقوم بالتخريب و الصدام وهو معرض للاعتقال و الكشف و يتم الربط بين هذين التنظيمين بغيوط دقيقة غالبا ما تكون خارج البلاد .
 - ٤ - الامن الداخلي : و يقصد به الاجراءات الوقائية المتخذة لتتحفظ على الاسرار الهامة المختلفة و منع تسريبها و يهتم بمنع اى تسرب الى المراكز الحساسة في جميع قطاعات الدولة ، فهو مكافئة تجسس ذى طبيعة خاصة لان الخطر جاسوس هو الذي يصل الى مركز قيادة في الدولة او التنظيم .
 - و الخطر منه من يصل الى جهاز استخبارات الدولة ، كما فعل فلسطيني الانكليزي وهو عميل روسي وصل الى رئاسة جهاز (MA5) (ام اي 5) وهو قسم

الإهين الداخلي للمخابرات الإنكليزية (راجع كتاب هارلد الجوايسين لبيتر و ايت
(PITER WHIT) . و ميشل كوهين الذي وصل الى اللجنة العمومية و كان جاسوسا
امريائيليا . وهذا يعتبر خلافاً في عمل جهاز الامن الداخلي . و اخطر منه من
يجل الى فرع المعلومات و الإرشيد في جهاز الامن و الاستخبارات .

تذكر ان الادلة غير برهان لايقاع العميل وهي افضل من التعذيب، لذلك قد يترك العميل يستمر في عمله حتى تتوافر الادلة الدالة على تجسسه .
وهي من الجانب الايجابي للاستخبارات الوقائية و تلعب الجاسوسية دورا هاما في ايام السلم و الحرب ، ولا يمكن مكافحتها الا بالجاسوسية المضادة ، وتعرف مكافحة الجاسوسية دائما المعرفة و التنظيم والتحليل و النشاط الذي تستخدمه مخابرات الدولة لشل نشاط المخابرات المعادية ، ويمكن معالجة الجاسوسية عن طريق بعض الاجراءات الوقائية التي تعيقه او تبطل مفعوله بشكل كبير اذا لايمكن القضاء عليه نهائيا ، وعن هذه الاجراءات :

- ١ - حصر الأماكن المهمة مثل الجسور و المنشآت و الشبكات .
- ٢ - حفظ المعلومات وعدم تسربها .
- ٣ - حماية الاسرار العسكرية .
- ٤ - تنظيم الدعاية و خاصة اثناء الحرب .
- ٥ - تنظيم المراقبة الجريدية .
- ٦ - معرفة نشاط عملاء العدو السريين و استغلاله و السيطرة عليه لوقاية امن الدولة و سلامتها .

مهمة مكتب مكافحة التجسس العسكري

- اولا: المحافظة على امن الجيش بالاشتراك مع الشرطة العسكرية .
- ثانيا: تنظيم الخطط للمحافظة على سلامة المؤسسات الحربية .

ثالثا: تنظيم و مكافحة العناصر و المبادئ الخطرة التي قد تتسرب الى صفوف الجيش .

رابعا: المحافظة على الانضباط العسكري .

خامسا: مكافحة العناصر الاجنبية المكشوفة و يتجلى ذلك في :

- ١ - استجواب المشبوهين
- ب - تشكيل خلايا لمراقبة الاجانب بمساعدة الشرطة المدنية المرية .
- ج - في حالة الحرب اعتقال كل من تدور حوله الشبهات .
- د - معالجة الدعايات المعادية .

سادسا: التوجيه العام و التوجيه ضد التجسس وذلك باشتباخ توزيع نشرات توضح اهداف المخابرات المعادية ، وتوزيع نشرات توضح وسائل المخابرات

المعادية . وتنظيم مكافحة التجسس عن طريق نشر القصص عن عمليات القضاء

اعمال منظمات مكافحة التجسس

اولا : مراقبة مايلس :-

- ١ - الهيئات السرية المعادية .
- ٢ - المحللين العسكريين الدبلوماسيين .
- ٣ - المطبوعات و الصحف .
- ٤ - ادارة البريد و الهاتف .
- ٥ - الاجانب العليقون .
- ٦ - المهاجرون .
- ٧ - موظفو الشركات السياحية .
- ٨ - السائحون .
- ٩ - المخيفون و المضيفات في الطائرات .
- ١٠ - موظفوا القطارات و المراهق .
- ١١ - ادارة جوازات السفر .
- ١٢ - اللاجئون السياسيون .

ثانيا : توجيه النشاط الى بيوت الدعاية و اللهو او الى الحدود او المناطق

العسكرية و اماكن تردد العسكر .

ثالثا : اهتياك الاشخاص : ويتم ذلك بمرحلتين :

- ١ - تدريب بعض الاشخاص على القتل .
 - ٢ - التمرى الكامل عن الاشخاص قبل قتلهم .
- وهذا العمل يتم عندما تريد المقابرات تغطية العملاء الاجانب الذين لا يحملون صفة رسمية .

رابعا : اكتشاف المحطات اللاسلكية : وذلك عن طريق :

- ١ - البحث عن محطات الارسل غير الشرعية .
- ٢ - التمكن على الراديو و الاداعات الاجنبية .

و مكافحة التجسس داخل القوات المسلحة و يتم بشكل اساس بالانضباط

العسكري ويتم بالامور التالية :

- ١ - عدم استعمال الهاتف و التحدث في الامور العسكرية
- ٢ - حصر الاماكن لصنع الاشارات و الرتب العسكرية لمنع تسربها .
- ٣ - عدم السماح لاحد بالتجول وهو يحمل اوراق سرية مهمة .
- ٤ - حرق كافة الاوراق مهما كانت قيمتها بعد استخدامها .
- ٥ - التاكيد من اخلاص الحاملين و خاصة الذين يحملون في اسم الارشيف او على الاله الكاتبة او الحراسلين او من يقومون بالخدمة عند الضباط الكبار .

مكافحة التجسس داخل مدنى اسلحة

ويتم بالشكل التالى :

العمل بلاشعة امن الافراد و المنشآت .

حسن اختيار العمال بعد اجراء الامن عليهم .

مراقبة العمال اثناء وقبل وبعد العمل .

دقة برنامج الزيارات .

وعموما يهتم رجال مكافحة التجسس بشكل عام بارية ميادين للحصول على المعلومات التى تساعدهم فى تنفيذ مهمات عملهم ووضع خططهم وتنفيذها ، وهذه الميادين هي .

معرفة نوعية الافراد الذين يعملون فى اجهزة المخابرات المعادية و معرفة عملائهم و طبيعتهم و انتماءاتهم مثل درون ، اقباط ، شيعة ، نصيرية ، نصارى ، يهود .

معرفة اسلوب منظمات العدو فى التجسس مثل استخدام الساتر و طريقة التجنيد و طرق الاتصال و التمويل ، ومحطات العمل السرى ، علما بان لكل منظمة اسلوبا فى نشاطها و تقوم بتكريره اذا ثبت نجاحه و كثيرا ما يودى كشف نشاطها من قبل رجال مقاومة التجسس الى تغيير اسلوبها فى العمل ، وقد يدفعها لتجميد نشاطها لفترة قد تطول لذا فالبحث و الابتكار بطرق جديدة دائما هو اساس نجاح عملية التجسس .

معرفة مركز هدف القوات العدو ونوع المعلومات التى تحظى باهتمام الخاص .

معرفة و دراسة و تحليل الاغراض و الاهداف و النوايا القريبة و البعيدة لمنظمات التجسس .

المعلومات التى يسمى العدو لمعرفةتها

العدو يهتم بمعرفة الاسماء والارقام والمواقع و التوقيت و المستقبل ، بالنسبة للارقام فانه يريد ان يعرف عدد المقنناتين من جاهزين و احتياطييين و كميات الاسلحة و نوعيتها و مصادرها و طرق ادخالها و هداه ليتخذ وقاية منها وليتوقع نوايانا و مخططاتنا المستقبلية ، والدول التى تمدنا بالاسلحة ليحاول القناعها بقطعه عنا خصوصا اذا كان مصدرنا و جيدا ، ويهدف الى معرفة مناهج التدريب ليقدر نوعية الممارك التى ننوي القيام بها ، كما يهدف الى معرفة طرق الاتصال بين الخلايا فى الداخل وبين المدن مع بعضها وبين الداخل و الخارج ليقوم بقطعها وشل حركتها ، و يهدف لمعرفة طرق التنفيذ و التحرك و التنقل و طرق اختيار عناصر التنفيذ و اعمارهم ليصرف اين سيركز نشاطه و استخباراته و يهدف الى معرفة التاييد الدولى و اسعاد التحالف السياسية لشملة و يمزقها ، و يهدف من وراء معرفة اسماء الشخصيات و اهميتها و مهامها و طبائنها وسلوكها و نقاط

الضعف والقوة فيها ، و مواضعها و تحركاتها ليثن حربا نفسية ضدها وليقوم باغتيالها و القضاء عليها ، او تجنيدها والسيطرة عليها . كما يهدف الى معرفة مدى الاستجابة الى الاوامر ومدى الخبط والربط وغير ذلك .

وسائل مكافحة الجاسوسية

وهي بشكل عام يمكن ان تتم على الشكل التالي :-

- ١ - التوعية الامنيّة لافراد التنظيم والشعب ، حيث ان توعية الافراد تجاه الجواسيس لكشفهم و الحذر منهم وربط ذلك الواجب بالعقيدة يجعل المواطنين كلهم حذرين ضد الجواسيس من منطلق ديني ، حيث يجب تخييرهم الى السائحين و الزوار و الاجانب و الغرباء وان من يلتقط صورا في اماكن حساسة او يسجل ملاحظات اويكثر من الاطلحة .
- ٢ - مراقبة الناس المشبوهين : يجب ان يوضع في الحسبان ان الاقلبيات و الاحزاب المضطهدة و المرتبطة بجهات خارجية كالمشيوعيين و الطلاب الذين يدرسون في الخارج هم بيئة صالحة يمكن ان تتجسس على الدولة فيجب مراقبتها بشكل خفي ، كما يجب مراقبة الاموال المرسلة من الخارج و مراقبة حالات السفر المفاجيء عند الناس المشبوهين و العاطلين عن العمل ، خصوصا اذا كانوا من دولة اخرى ، ومراقبة الماشغلات ومعرفة مصادرهما ، وعند الاشتباه بمنصر معين يجب متابعتهم بدقة وحذر لكشف شبكتهم وقد يكون من المنفعة اعتقاله دون الاعلان عنه .
- ٣ - الرقابة على البريد والبرق والهاتف و سائر وسائل الاتصال السلكية وغير السلكية كاستعمال الراشادات و اجهزة تحديد الاتجاه لمعرفة مكانه ، ومراقبة ممكات المطار و المطارات و المواضع و العاملين على الطائرات و الفنادق و المقاهي و المطاعم الشهيرة و السياحية ، ومحطات السيارات ، وهناك شعوب اخرى تتدسس الرقابة على البريد اذا ان الاشخاص العاديين ممن لايسرق اليهم الشك لايقدرّون كثيرا قيمة الاوامر المشدده للمحافظة على الامن و يرجع ذلك الى عدم تقديرهم عن مدى اهمية ما ينقلونه من احاديث فيتكلمون على الهاتف باحور تضر بالامن ، ويمكن لجواسيس العدو المتخصصين على انهماتف ان يستفيدوا من هذه المعلومات ، او يقوم هؤلاء بارسال رسائل فيها اخبار عن وضع البلد الاقتصادي او العسكري او غيره الى خارج الدولة فتفشي الاسرار .
- ٤ - القيام باجراءات امنية طارئة بعد حصول عملية تخريب معادية او عند كشف احد افراد شبكة تجسس مثل مراقبة الحدود البرية و البحرية و المطارات ، و وضع اللوائح باسماء المشبوهين لمنعهم من السفر الى الخارج و التشديد على مراقبة الهاتف و البريد و الاتصالات السلكية واللاسلكية .
- ٥ - المفاجآت و الهفوات الشخصية التي تصدر من الجاسوس مثل ان يحمل معه اجهزة تصوير او اتصال او واثق تثبت شخصيته الحقيقية .

- ٩ - تشغيل العملاء المزدوجين و العميل المزدوج هو الاداء المعيزة للاستخبارات المضادة وهو يعمل تحت اشكال عدة وقد يكون عميلا لجهتين او ثلاث وهذا يخدم اما بسبب الخفض عليه بعد كشفه و تهديده او بسبب حبه للمال ، عن طريق هذا العميل المزدوج يتم توصيل معلومات للعدو ولا ضرر منها حتى لا يتكشف امرهم ، كما يمكن عن طريقه معرفة نوعية المعلومات التي يطلبها الخصم ، كما يمكن اجتذاب و كشف عملاء اخرين كمن ينضموا اليه .
- و قد كتبت (استراتيجية) في عددها الثامن و الثلاثين في ابريل (١٩٨٥) عن الجانب الدفاعي في الحرب السرية الحديثة تلون .
- ١ - رفع مستوى الوعي الامنى بين صفوف الشعب و الجيش ، بحيث يصبح الحفاظ على سرية المعلومات عملا تلقائيا و واجبا وطنيا و ابرز الشعوب في هذا الشعب اليابانى .
- ٢ - تحسين اساليب حفظ الو شائق و المعلومات و انتقائها و الحفاظ على سريتها داخل المؤسسات الصناعية و السياسية و مراكز البحوث و القيادات في القوات المسلحة .
- ٣ - مراقبة النشر الحكرى و العلمى و الصناعى و السياسى بشكل يضمن عدم حصول الخصم على معلومات سرية من خلال مراجعة المنشورات العلنية المتاحة للجميع .
- ٤ - اخفاء الاهداف الحيوية او تغيير ملامحها و بناء اهداف كاذبة تفرض على الخصم اجراء تقديرات خاطئة مثل : اعطاء اجازات لاعداد كثيرة في مناسبات مثل الحج و الامياد او زيادة المواقع الوهمية او تقليل الانتاج .
- ٥ - اغراق العدو بسيل من المعلومات الجزئية المتنافية التي ترهق اجهزته الامنية و تزيد اعباءها و تصيبها بالاحباط النفسى .
- ٦ - تضليل الخصم بمعلومات كاذبة حول الاوضاع السياسية و الاقتصادية و كافة عناصر بنية القوات المسلحة .
- ٧ - تثبيت اجهزة الاتصال و تشفير البرقيات بغية منع الخصم من اختراق شبكات الاتصال السلكية و اللاسلكية .
- ٨ - التشويش على وسائل الكشف الجوية و البحرية و البحرية و الفضائية واتخاذ التدابير الكفيلة بخداعها .
- ٩ - عدم تصدير الاسلحة التي تستضمن تكنولوجيا حديثة الا بعد توصل الخصم الى تطوير تلك التكنولوجيا و استخدامها عمليا .
- ١٠ - هرالبة و تحديد تصدير التكنولوجيا المدنية التي تشف مدى التطور المحقق و قد اهتم الاسلام بالامن و مقاومة الجاسوسية و جوهر الصحابرات الوقاشية هو كتمان الاسرار و حمايتها ، و قد اثبت تاريخ صدر الاسلام ان من اسباب انتصار المسلمين على اعدائهم الكثيرين ان اسرار النيس على الله عليه وسلم و اسرار المسلمين كانت موصونة و بعيدة عن متناول الاعداء في الوقت الذي كانت اخبار العدو في متناول يد النيس على الله عليه وسلم .

وقد نهج الإسلام في كتمان الأسرار و حمايتها او في مقاومة الجاسوسية

ما يلي :

- ١ - امانة اللسان و امانة الكلمة ، واللسان نعمة من الله تعالى وهو سلاح ذو حدين يمكن النفع ويمكن الضرر به قال تعالى " ما يلفظ من قول الا لديه رقيب عتيد " ق ١٨ . فالكلمة امانة عظمى لها مكانتها في الإسلام و تلذير امرها قبل التلطف بها مرتبط بالايمان كما قال الرسول صلى الله عليه وسلم (من كان منكم يؤمن بالله واليوم الآخر فليقل خيرا او ليصمت)
- وقال كتمان الاسرار قال تعالى " يا ايها الذين امنوا غداوا هذركم ... " وقال الرسول صلى الله عليه وسلم (لا ايمان لمن لا امانه له و لا دين لمن لا عهد له) وقال (انما يتجالس المتجالسان بالامانة و لا يحل لاحدهما ان يفسح على صاحبه ما يكره) . وقال (كفى بالمرء اشما ان يحدث بكل ما سمع) .
- ٣ - غرس الوعي الامنى بالتربية والتوعية قال انس بن مالك رضي الله عنه : اتى الرسول صلى الله عليه وسلم وانا العب مع الغلمان فلم علينا وبمثنى في حاجة فابطت على ابي فلما جئت قالت : ما حيك ؟ قلت : بمثنى رسول الله صلى الله عليه وسلم لحاجة . قالت فما حاجته ؟ قلت انها سر قالت لا تكبرن بسر رسول الله صلى الله عليه وسلم احدا رواه مسلم .
- ٤ - الصمت : وهو من اكبر اسباب الوقاية من افشاء الاسرار و الإسلام يرشد الى الصمت ويدعو المسلمين اليه . قال رسول الله صلى الله عليه وسلم (من سره ان يسلم فليسلم الصمت) . وقال ايضا : (من كان يؤمن بالله واليوم الآخر فليقل خيرا او ليصمت) وهو حديث متفق عليه .
- ٥ - كبح شهوة الكلام ، وهي ان يتكلم الانسان بما يعرف وما لا يعرف . فلا يدع سرا الا اداعه وقد نهى الإسلام عن ذلك ، ويظهر هذا من قوله تعالى " ومن الناس من يمجيك قوله في الحياة الدنيا ويشهد الله على ما في قلبه وهو اعد الخصام " البقرة ٢٠٤ . وقال النبي صلى الله عليه وسلم (المسلم من سلم المسلمون من لسانه ويده) وقوله صلى الله عليه وسلم (لا تتكلم في ما يعنيك حتى تجد له موصفا) .
- ٦ - النهي عن التطفل : فلا يحاول المسلم ان يطلع على اسرار اخيه المسلم فلا يكشف سره ولا يهتك سره و لا يسخر منه و لا يتجسس عليه و لا يدخل بيته بدون اذن ، ولا يتدخل في شؤنه الخاصة لان في هذا التدخل هتك للاستار وكشف للاسرار و انتهاك للحرمات قال الرسول صلى الله عليه وسلم (ما اطلع في بيت قوم بسغير اذنهم فقد حق لهم ان يفلقوا عينه) . وقال (ايما رجل كشف سرا فادخل فيه بصره قبل ان يوذن له فقد اتى هذا لايحل له ان ياتي به ولو ان رجلا فلح عينه لهدرت) .
- ٧ - النهي عن الفضول : من الناس من تستبد به شهوة الفضول وحب الاستطلاع فيما يحنى وما لا يعنيه . فتراه دائما يحد بصره ويرف سمعه ويدس انفه في

كل الامور واذا وجد من الناس امراضا عند يسمي الى اشباع فضوله بالقاء
الاسئلة في الحاج ، وهذا هناك لعبادتي الامن و الصرية ، ويؤدي الى كشف
الاسرار لذلك نهى الاسلام عنه ، كما يفهم من قوله تعالى " يا ايها الذين
امنوا لا تسالوا عن اشياء ان تبد لكم تسؤكم) . وقال صلى الله عليه وسلم :
(من حسن اسلام المرء تركه ما لايعنيه) .

ومن الدروس الامنية المستفادة من الرسول صلى الله عليه وسلم والقى
تعتبر من اروع الامثلة التاريخية في مجال الصرية والكتمان ، فارجع
اليها في كتاب ((الرحيق المختوم)) و ((المنهج المركب للمسيرة
النبوية)) .

الإعتقال

من نشاط الاستخبارات الواسعة مكافحة التنجس ، مخابرات الأمن " مقاومة التخريب و التآمر و التمرد " وعند الإعتقال عنصر من التنظيم يجب ان يصل الخبر الى رفاله مباشرة عن طريق اهله او اصدقائه او جيرانه .
- عند اعتقال الشخص يسأل عما يأتى:-

اسمه الكامل ، عمره ، دراسته ، بلده الاصل ، مهنته ، سكنه الحال و السابق ، تنظيمه ، اقاربه وزملائه في الدراسة و العمل و الحى ، اعتقاله السابق ، كيف يلقى حياته ، هواياته ، مطالعته ، اهتماماته ، حالته المعادية .

عند ثبوت التنظيم على عنصر يتم سؤاله عن :

مسؤوله المباشر ، افراد أسرته ، مهامه التى قام بها و الحالية ، اسماء الاعضاء الذين شاركوه مهامه ، الوثائق التى يحملها ، الاموال ومصدرها ، مهامه خارج البلد ، قاعدته ، المناصر المستورين الذين يعملون معه ، سفره وكث استغرق و الى اين ، تدريبه على السلاح ، و القتال و المهارات الاخرى (ترويسر ...) ، المواضع التى يتخذها اثناء حركته ، اسمه الحركى ، الخطط و العمليات المستقبلية ، قيادته العليا ، مواقعها
اساليب نزع المعلومات :

التعذيب : وهو نوعان : جسدى مثل (الكرباج - العنا - الدواب - بساط

الريج - المياه - الكهرباء - قلع الاظافر - اللدغ بالسجائر المتئتملة والرعى فى مواطن العفة - الحرق بالنار - كسر العظام وتثريكها - بتر الاعضاء ...) والاخر نفسى مثل (اسماع صوت التعذبيين - التهديد بالاعدام - السب و الشتيم و التحقير والىهانات النغمية - التهديد بارتكاب الفاحشة مع او مع زوجته - جنب اهله و اولاده وتعذيبهم امامه بأسلوب الشدة والرعى : احد المحققين يمثل دور الشدة والقوة والاخر يمثل دور النجاج المشفق ليجيره بحسن معاملته على الاعتراف - ترفيد المعتقل - ايهامه بان رفاله قد اعترفوا مع انهم يكفونون خارج السجن وقد يقومون باسماعه اصواتهم ، والامر سهل اذ يحصلون على تسجيل صوتى لاجد رفاله ويقومون بتحليل ترددات صوته ويقومون بتوليد ترددات مماثلة باستخدام اجهزة خاصة ويستكملون الكلام الذى يريدونه - خدعة يجلب احد زملائه ليجهده على الاعتراف بكل شيء مكشوف - وضعه على المشقة والتهديد بشنقه ان لم يعترف . لقد استعملوا مع الامام الهذيبى رحمه الله - اسلوب التهديد بقتل الاهل ، ثم مرروا امامه ثلاثة ثوابيت على انها فيها زوجته وولده .

وضع شخص عميل مع المعتقل على انه سيجيب ليحاول استجراجه للتعذيب والاعتراف والتجسس عليه .

استخدام اجهزة التنصت ووضعهما فى الزنزانة بشكل مموه مع وضع اشخاص من التنظيم معه ليتكلموا بامور تنظيمية و يتنصتوا عليهم .

- تستمر الاستجوابات لإيام واسابيع ، ويعيش المحقق مع من يستجوبه في جو من الصداقة ، ويأخذ الحديث طابع الجملات التهذيبية التحفيزية ، ويفحص المحقق معتقدات الأسير فحما انتقاديا وانحيا ليميل الى منطقة الفخر ويدخل منها .

- التكرار والصبر : إذ يكرر المحقق اسئلة معينة مرات عدة ويقارن الاجوبه عماه يجد زلة لسان او شفرة او اختلافا في الاجابات .

- التدرج في المطالب: يبدا المحقق بمسائل تافهة لاقيمة لها ويتدرج مع الأسير

في الاسئلة بعد ان يخرس فيه عادة الاستجابة في الاسئلة الاولى التافهة .

- يطلب من الأسير ان يكتب السؤال ويحجب عليه فاذا رفض الاجابه الصحيحة طواعية و اختيارا؛ يطلب منه ان ينقلها من كراس المحقق، فلا يجد الأسير غضاة في نقل كلام لن يوقع تحته و لا يغير عن رايه ولكن هذه الورقة التي يكتبها تستخدم ضد زملائه للتدليل على انه اعترف وهذه كتابته ضداعهم و اجبارهم على الاعتراف .

اهداف التعذيب :

١ - نزع المعلومات .

٢ - الهزيمة النفسية ليجاد الندم و الشعور بالذنب .

٣ - التشفى والحقد الدفين .

الاجهزة المستخدمة في التعذيب:

اهمها اجهزة كشف الكذب وهي انواع منها :

١ - جهاز كلدان : جمعه بحجم جهاز لحام الكهرباء ، يكتب عليه احيانا (جهاز كشف الكذب) وهذه العبارة بعد ذاتها هي نفسية ضد المعتقل لتقنعه بانّه جهاز فعال وهي في ان واحد دليل على عدم فعالية الجهاز ، اذ لو كان فعالا لما كتب عليه ذلك و لاستخدم بشكل سرى . يعمل الجهاز على مبداء قياس نبض المعتقل ، اذ وضع الاسلاك عند رقبتة لتنتقل نبضه وترسم توتره بشكل منحنى ، وعندما يسأل المتهم عن قضية حساسة يحاول انكارها او التخليس منها فيزداد نبضه ويسجل ارتفاع مخططا في الرسم ، ويقوم المحقق في هذه اللحظة بالضغط على زر كهربياء من عنده فتلسع الاسلاك المتهم ليوهمه بان الجهاز كشف كذبه (وكثيرا ما يكتشف المعتقلون كذب هذا الجهاز وعدم فاعليته اذ يقوم المحقق بضغط زر الكهربياء عند قضية يتوقع ان المعتقل سيتكلم عليها مع ان المعتقل يتكلم عنها بصدق وعندما يسأل المتهم سؤالا حساسا ويزداد نبضه ، يعيد عليه المحقق السؤال ثانية و كثيرا ما يخف انفعاله في المرة الثانية و بالتالى لايشير الجهاز الى اية اشارة مفاجئة ، كما ان هناك اشخاص لاينفعلون ابدا مهما كان السؤال حساسا ، كما ان عندهم القدرة على

الكذب و التتمويه بكل ارتياح وهدوء وسرعة بديهية .

١ - وفي الحقيقة فلو ان الجهاز كان فعلا جيدا لاستخدمته جميع دول العالم واعتمدت عليه وحده ولكن لا يؤخذ به الا للاستثناس فقط.

٢ - جهاز يعمل بمرور التيار الكهربائى عبر الجلد : يتم تمرير تيار كهربائى الجلد ، فعندما يسأل المتهم عن قضية حساسة يتعرض لتوتر وانفعال نفسى يختلف بسببه مقاومة الجسم للتيار ، بسبب التعرق الذى يرافق الانفعال ، فيشير مؤشر المقياس الى تغير شدة التيار مما يدل على ان السؤال حساس بالنسبة للمتهم .

٣ - جهاز تحليل نبضات الصوت : يقيس تردد نبضات الصوت للمتهم ، فعندما يختلف هذا التردد عند نقطة معينة فهذا يعنى ان الشخص منفلت تجاه هذا السؤال وقد يكون كاذبا فيما يقول .

و الخلاصة ان اجهزة كشف الكذب ليست اكثر من وهم و خداع للمتهم ، بقدر ما يعتمد المتهم بعدم تأشيرها بعدم تأشيرها عليه .
يتم استخدام اجهزة مختلفة لقياس نبض الاسير عند سؤاله ولكن هذه الاجهزة لا تشكل نجاحا مضمونا ، والا لاستعملته جميع الدول لكشف الكذب .

وسائل كشف الكذب البدائية

استخدم القدماء وسائل عدة لكشف الكذب ، فمثلا استخدم الصينيون الارز المسحوق ، فكانوا يضعون شيئا منه فى فم المتهم و يأمرونه بمضغه ثم يصفه فاذا وجد جافا فهو مذنب واما العرب فكانوا يضعون قطعة من الحديد المحمى على لسان المتهم فاذا لم يهرق اللسان من تأثير هذه النار كان المتهم بريئا ، وكلتا العمليتين تعتمد على ان الخوف و الانفعال الشديد يمنع افرار اللدغ اللغابية فى جسم الانسان .

كما استخدمت الوسائل النفسية البحتة لكشف الكذب منها ما يروى عن سيدنا سليمان حينما جاءتته امرأتان تتنازعا ن طفلا وكل منهما تدعى انه ابنها ، فاقترح عليهما تقسيم الطفل فقبلت احداهما فعرف انها كاذبة ، كما استخدم اليهود حجرة مظلمة كانوا يغمون فيها حمارا مقدسا ويدهنون ذيله بمسحوق اسود ثم يطلبون من المتهم ان يمسك فاذا نهق كان مذنباً و اعتمد ابن سينا فى كشف ما يخفيه انسان ما على النبض ، فذات مرة كان ابن سينا فى احدى جولاته فدخل احدى المدن وكان احد القارب حاكم المدينة مريضا بمرض حير الاطباء المحليين ، و استشير ابن سينا فى هذا المريض فحمله بعناية و طلب شخصا يعرف كل شى عن مناطق هذه الولاية ومدنها فبدأ الشخص يردد اسماء المناطق والمدن ، وابن سينا يضع اصبعه على نبض المريض حتى اذا ذكرت مدينته مسعينة زاد نبضه ، ثم جاء رجل يعرف كل الشوارع والاحياء وذكرها فعندما ذكر شارع معين زاد النبض المريض ، ثم جاء فذكر اسماء العائلات القاطنة فى الشارع ، وعندما ذكرت عائلة معينه

داد فيس المورين ، وكذلك ترقف ابن سينا عن التجربة قلنا انه وصل الى
العلم المورين وهو ان المورين يصنعون قشور من مادة شين شين في الشار
التي هي في المديحة الفلانية ، وتتم توارثها من ابي الى ابي ،
فردت الاستدانة الفلانية غير الارادية فظهر على ابناء من ارباب صاحب ان
محدثه يد الخمد .

- وقد لجأت أجزأة الكذب عن الكذب الحديثية بجملة قدر مذهبها على قياس
النسب و تسجيل تغييراته على التحدثي (بوليجراف) و تعتمد على ان
النسب يتغير في حالات الانفعال كالخوف و الغضب فعندما يوجد المتهم سؤال
يدينه يحاول ان ينكر خوفا من انكشاف فيزاد نيكه .

- ويسند القائم بالتجربة بالتقاط بين ورقات من اوراق اللعب (مثلا) ويطلب
من الشخص الذي تجرى عليه التجربة ان يختار ورقة ويختار اليها ويعيدها
الى الكوتشنة ثم يقول المشخص انه سيريد الاوراق الكرستينه المبتة واحدة
تلو الاخرى ويريد ماخذ يقول لا عندما تعرض عليه الاوراق التي اختارها
ويعيد التجربة عدة مرات ، ويخير الشخص الذي تجرى عليه التجربة بالورقة
التي كان قد اختارها ويبين له التغيرات التي وقعت في البوليجراف عندما
رد على سؤاله بالكذب ، اليقظة بفحالية الجهاز ضد الكذب .

- و اثناء الاستجواب الحقيقي توجه اسئلة عديدة الملة بالموضوع ويدس
بينها فجأة اسئلة ذات صلة وكيفية بالموضوع تماما كدور اوراق اللعب ،
واحيانا يظهر التغير على البوليجراف عندما يكون المتهم مذنبا . وتعاد
الاسئلة عدة مرات لملاحظة التغيرات كل مرة للتأكد من ذلك .

- ومن نقاط ضعف الجهاز ان العوامل الحارفة للمتهم كالمطاس او سماع صوت
عال مفاجئ تؤدي الى اشار مشابهة ل اشار الموقوف الانفعالية المسامية
للكذب ، كما ان هناك اشخاص ابرياء تظهر عليهم حالات عصبية لدى استجوابهم
لا ترتبط باسئلة مميته بل قد تظهر في فترات الراحة عندما لا توجه لهم
اسئلة ، وفي هذه الحالة يجب تكرار العملية للتأكد ولو عشر مرات ، كما ان
هناك اناسا محترفين لا ينفعلون اصلا ، هؤلاء لايجدى مهم هذا الجهاز .

مقاومة نزع المعلومات:

١ - عدم الشكك او الاعتراف اول الاعتقال لاتاحة الفرصة لزملاء التنظيم بان
يأخذوا احتياطاتهم ، هذا من جهة وليعرف المتهم حجم التهم والاعترافات
ضده من جهة اخرى .

٢ - اختصار الكلام قدر الامكان ، وعدم التكلم بشيء لم يطلب منك .

٣ - اظهار الانفعال في رد التهم : مظلوم ، بريء ، فلان الذي اعترف على
مفرض بيني وبينه عداوة اعترف ليخلص نفسه من العذاب ، ولا يفيد
الانكار التام بوجود عدة اعترافات دامغة من اشخاص عديدين .

- ٤ - عند وجود اشبهات دامع بشهادة عدة اشخاص عندئذ لا مجال للإنكار التام بل يمكن وضع صيغة بديلة يثلب الموضوع الى امر عادى : رحلة ، زيارة عادية ، دراسة ، حلقة تجويد ...
- ٥ - ربط الاعترافات بناس ملاحقين خارج القطر او اموات او شهداء .
- ٦ - الثببات على المملومات المزورة التى تعطىها بشكل محبوك بحيث كلما طلب منك اعادتها اعدتها نفسها نفسها تماما وفى هذه الحالة عندما تعطى شخصيات مزورة باوصاف تخيلية يجب ان تحفظ الاوصاف جيدا لاعادتها كل مرة ، لذا يمكن تكيل اشخاص حقيقيين فى الذهن لاستدكار اوصافهم ، وثباتك على المملومات يجعل المعلق يشك فى مملوماته هو و كلامه .
- ٧ - وضع مقدمات لنتائج تريد الوصول اليها : كان نضع مقدمة فيستننتج المعلق بشكل طبيعى وحتى امرا معيننا تريد ان نوصله اليه ، مثلا يقول هل ذهبت الى مكان كذا ، فاصمت برهنة ثم اقول نعم ، فيشك فى كلامى ، ثم اصط له المكان بصورة مملوطة فاثبت له انى لم اذهب .
- ٨ - الشطاهر بضعف الذاكرة والنسيان خصوصا اذا كانت الحوادث قديمة فمن الطبيعى ان ينساها الانسان ولو تذكرها جيدا لشك المعلق فى كلامه .
- ٩ - التظاهر بالانهيار النفسى والقلق وامثاله ، ويعتبر اخر الاساليب التى يمكن استخدامها .

كيفية اعتقال الجاسوس ومعاملته

جميع اجهزة المخابرات فى العالم تعلم احيانا بوجود جواسيس بالاخبار عنهم من قبل اشخاص حاولوا الاصال بهم ، او باى وسيلة من وسائلها . فتحمم الى وضع الجاسوس تحت المراقبة الدقيقة ، حتى تعتقله متلبسا ببالجريمة مثل وجود جهاز ارسال فى غرفته او وجود تقارير جهاز الارسال ، او وجود غرائط او افلام مصورة عن المناسقات الاستراتيجية ، ونظرا لدقة عملية اعتقال الجاسوس ، نظرا لخطورته من جهة وامكانية كونه مسلحا و مقاومته اولىامم ساتلاف ادوات التمسس بالتفجير او الحرق قبل وصول رجال المخابرات اليه ، او قيامه بالانتحار عندما يشعر انه لا مفر له ، لذلك يجب على رجال المخابرات مراعاة الامور التالية لدى التوجه لالتاء القبض على اى جاسوس :

- ١ - ان يكون وقت اعتقال الجاسوس فى الساعة الثالثة صباحا ، لان الجاسوس يكون فى هذا الوقت مستغرقا فى النوم ، ولا يتمكن من المقاومة حالا ، لان اغلب الجواسيس يباون الى الفراش بعد الثانية اى بعد منتصف الليل بعد التكاير باللاسلكى مع بلادهم ، او كتابة تقاريرهم .
- ٢ - تفتيشه تفتيشا دقيقا ، وتقييد يديه بعيدتين عن بعضها ، ووضع محرمة او قطعة قماش فى فمه حالا ، وترك تنفسه الطبيعى من انفه وذلك احتياطا من وجود سن اصطناعية للجاسوس فيها سم . وهذه الانسان يزدود بها الجاسوس

الخطر للانتحار عند القاء القبض عليه .

- ٣ - نصب عينية لدى قيادته من مقر تجسده ، الى مركز المخابرات وذلك لاحتمال تبادل في المستقبل مع جاسوس اخر ، حتى لا يدل على مركز المخابرات .
- ٤ - وضعه في غرفة توقيف خاصة تكون جدرانها ملساء ليس فيها سوى حديد القيد لليدين فقط وتكون اثارها مخفية ومحفوظة بعيدا لاحتمال قيام الجاسوس باجراء عاس في الكهرباء و انتحاره ، ويستحسن ترك رجل المخابرات معه في هذه الغرفة .
- ٥ - لدى احضاره للتخليق معه يجب ابغائه بعيدا عن الخواض ، ومراقبته بداه ويستحسن تقيده مع رجل المخابرات يد بيد .
- ٦ - شهية المخابرات اماكن خاصة لتوقيف الجواسيس ، تستوفى جميع الشروط المذكورة اعلاه وذلك تحسبا من انتحارهم ، وضياع معلومات قيمة يدخرونها عما قاموا به قبل اعتقالهم .

كيفية اعتقال متهمة بالتجسس

ان نسبة عمل المرأة في الجاسوسية اقل بكثير من نسبة الرجال بسبب تعرض المرأة (كانشي) الى طلب الرجل في اى وقت . وان اغلب النساء اللواتي سيعضن من اخطراكن في شبكات التجسس او العمالة لبلد ما ، كن يتعرضن الى الوقوع في ايدي الرجال من صناعيين او مزدولين او تجار وحتى ضابط المخابرات ، والبعض منهن كن الياذبات في انشاء (الحلاقة الفراجية) بغية الوصول الى غرضهن . ولكن المرأة ضعيفة عندما تتعرض الى مناصرة لها تنس نفسها ، وتدفعها غيرتها العمياء الى ارتكاب اخطاء يكون من نتيجتها اعتقال الجاسوسة نفسها وتعرض مهمتها للخطر ، ومن كل هذه الاخطار المحدقة باعمال الجاسوسية يعلن بين كل فترة و اخرى عن اكتشاف شبكة تجسس من ضمنها (امرأة) وفي هذه الحالة يجب مراعاة امور التالية لدى الايمان باعتقال اى امرأة مشبوهة بجرم التجسس :

- ١ - ايفاد من امضى مدة طويلة في المخابرات للقيام بهذه المهمة الحساسة .
- ٢ - عدم التأخر من اى مظهر من مظاهر الخداع او الحركات التى تصدر عن المرأة ومنها التظاهر بالاغماء عند القاء القبض عليها .
- ٣ - تقييدها بالقيد الحديدى (الكليشة) حسب مقياس مصمما بالضبط . وعدم تركها بدون قيد (مهما كانت صفتها قبل الاعتقال) .
- ٤ - نصب عينيها لدى نقلها من مكان الاعتقال الى مركز المخابرات ثم اعادة نصب عينيها لدى نقلها من المخابرات الى سجن النساء .
- ٥ - يراعى في المخابرات او في سجن النساء اخلاء غرفتها من كل ما يمكنها من الهاق الاذى بنفسها . وعدم ادخالها الغرفة الا بعد تفتيش دقيق من قبل سيدة مسؤولة في المخابرات او السجن .

- ٦ - ارغامها على ارتداء بنطلون (بدون حزام) وذلك لمنع افهار عفاتنها ،
لإغراء من تمتد له نفسه بالسوء (اثناء التحقيق) .
- ٧ - سحب ما بيدها من مناع وخواتم و ادوات الشمر ، مهما كانت صغيرة وذلك
لكي لا تؤذى نفسها بها .

اما بالنسبة لاعتقال الجاسوس فيختلف الامر لان اهم نقطة يدرب عليها
الجاسوس هي (الاستجاء) لدى اللقاء القبض عليه في اول فرصة تسنح له ،
وذلك لعدم الحاق الاذى ببلاية افراد الشبكة او لعدم الحاق الاذى بنفس
دولته ، لان الجاسوس معرض بعد اللقاء القبض عليه للتشهير به في الإذاعة
و التلفزيون ، وطلب اعترافه امام الجماهير بأنه كلف بالتجسس ويمكن
اختبار الجاسوس بالطرق التالية : (كيف ينتحر الجاسوس ؟)

- ١ - تناول كمية من السم تعطى له ضمن احد اسنانه او مكان اخر لحين الحاجة .
- ٢ - الانتحار شنقا باى وسيلة - شرف - حزام - طرف القماش - بالتعليق في
شباك السجون او شباك الثوابيت او الحمام .
- ٣ - الانتحار بالقاء نفسه من علو شاهق اذا كان مركز التحقيق في الطوابق
العليا .
- ٤ - لقطع الشريان باى وسيلة وبأى شرة حاد كالشفرات او قطع الزجاج او ما
شابه ذلك . لذا ينصح باتتباع جميع وسائل الاحتياط لمفظ حياة
الجاسوس (العالية) .

نموذج امر مداومة للقبض على جاسوس .

القيادة العامة

المخابرات الحربية

فرع مكافحة الجاسوسية

رقم / ١٤٠ / س . م

تاريخ ١٤ / ١ / ١٩٦٥

(امر مداومة)

الى فرع الخدمات

شبت ان العميل الاجنبي المدعو : رويين سكايدن هو عميل المخابرات
الاسرائيلية نتيجة مراقبته مما يستدعي القاء القبض عليه بعد ان استنفذت
مراقبته اغراضها . ويخشى فراره خارج البلاد ، لذلك يطلب اليكم القاء
عليه بتاريخ ١٥ / ١ / ١٩٦٥ في الساعة الثانية صباحا لضمان مفاجاته .
العنوان : معروف من قبيل النقيب (حسين) رئيس مفرزة المراقبة الذي
سيشارك في المداومة .

تنبيه هام : يمنع قتل العميل اذا اظهر اية مقاومة و يجب احضاره حيا ، وعلى
آمر العملية مسؤولية المحافظة على حياة العميل و المهام العناصر ذلك .

المفيد (ا . ج) موسى السيد

رئيس فرع مكافحة الجاسوسية

المرسل اليهم :

- نسخة الى السيد قائد شعبة المخابرات (يرجى الاطلاع)
- نسخة الى النقيب (حسين) .
- نسخة للحفاظ اضرار العميل
- نسخة لطاقم النيابة العامة اشارة الى موافقتها رقم / ٨٢ / م
تاريخ ١٤ - ١ - ١٩٦٥

القيادة العامة

المخابرات العامة

فرع الخدمات

رقم : ٧٢ / س م

تاريخ ١٤ / ١ / ١٩٦٥

الموضوع : اعتقال عميل .

اشارة : كتاب السيد رئيس فرع مكافحة الجاسوسية رقم ١٤٠ / س م وتاريخ

استنادا الى كتاب السيد العميد رئيس فرع مكافحة الجاسوسية بتكليفها باعتقال المميل الاجنبى (روبن سكايدن) وعنوانه معروف بالدلالة من التلقيب (حسين) امر مفروزة المراقبة ، تتحرك العناصر الاثية بقيادة الراشد عبدالجبار حمدي في الساعة الواحدة و الدقيقة الثلاثين من صباح 10 / 1 / 1975 باتجاه منزل المميل وهم :

(احمد - مصطفى - جورج - غازى - عمر - انطوان - محمود - كاظم - سالم) وتنفيذ عملية الاعتقال كما يلى:

- 1 - احمد ومصطفى وجورج يتحركزون في شلثة زوايا خلف المنزل خشية هروب المميل لدى شعوره بالمداخمة .
- 2 - غازى وعمر وانطوان يصعدون على السطح احتياطا لمحاولة المميل الهروب من على السطح .
- 3 - حسين ومحمود و كاظم وسالم للاقتحام وكسر باب شقة المميل باى وسيلة ، وذلك لعدم ترك مجال لى ردة فعل ، كالمقاومة او الهروب او الانتحار لدى مداخمة الشقة .

الاجراءات التى تتخذ بعد القاء القبض على المميل :

- 1 - ارسال محمود لاستدعاء احمد ومصطفى من الحديقة خلف المنزل و ترك جورج فلاح للمراقبة .
- 2 - فى حالة تواجد التلقيب (حسين) واحمد ومحمد ومصطفى وكاظم وسالم فى الشقة يرسل احمد لاستدعاء غازى وعمر من السطح وابقاء انطوان للمراقبة فلاح حتى النهاية .
- 3 - يسلود التلقيب (حسين) المميل ومعه احمد ومحمود ومصطفى وكاظم سائق السيارة الى المركز حالا بعد نصب عينيه .
- 4 - العناصر الباقية فى الشقة بقيادة الراشد عبدالجبار تقوم بتفتيش الشقة تفتيشا دقيقا ويترك جهاز اللاسلكى فى مكانه مع بقية الاشياء التى يشتبه بها حتى حضور الاخصائيين .
- 5 - تملح عناصر هذه المهمة برشاشات بربيتا مع الذخيرة الكافية اضافة الى سلاحهم الفردى وعلى امين المستودع تنفيذ هذه الفقرة .

اعتقال العميل

تلقى الراحل عبدالجبار حمدي امر اعتقال من رئاسة فرعه ، استنادا الى طلب السيد رئيس فرع مكافحة الجاسوسية الذي اثبت ان العميل اتخذ من صفته و اقامته ستارا للتجسس لصالح المخابرات الإسرائيلية بدلائل و اشهادات واضحة نتيجة مراقبته مدة كافية لكشفه ، ومن ثم وضعت المخابرات هذه الدلائل تحت تصرف النيابة العامة التي وافقت على اعتقاله حسب الاصول المرعية الاجراء وهكذا توجهت هذه القوة من المخابرات بقيادة الراحل عبدالجبار حمدي الى المنطقة التي يظن بها العميل ، ثم دخلت العمارة التي يسكن احدى شققها حسب الخطة الموضوعية ، فحرت مداهمتها ومفاجأة العميل وهو في فراشه ، فاعتقل وجرى تفتييده بد سيد مع احد رجال المخابرات منما لى محاولة منه وسبق الى مركز المخابرات ثم المحاكمة كغيره من الجواسيس الذين ساقطوا في قبضة المخابرات العربية قبله
تقرير تنفيذ المهمة .

سیدی العمید رئیس قسم مكافحة الجاسوسية المحترم .

تنفيذا للامر الصادر تحت رقم / ١٤٠ / س م تاريخ ١٥ / ١ / ١٩٦٥ قمت مع العناصر المختصة التي حضرت جميعها ، وكان الشاهد حسب الخطة الموضوعية من قبل سيادتكم حرفيا ، ولدى مداهمة شقة الجاسوس وجد نائما ، وقد اعتقل من فراشه ، وقد اصيب بالذهول والربح نتيجة المفاجأة فشلت حركته ، وقد تم تسليمه الى الملازم الاول (صادق) في الساعة الثانية و ٣٥ دقيقة بساعتاره الضابط المناوب ، وبشرت التفتيش مع العناصر فوجدنا في الشقة الاشياء التالية :

- راديو عادي على يمين سرير العميل من احدث نوع ، انضح بعد حضور الخبير المهندس انه جهاز ارسال و استقبال ، كما ان بنفس الوقت جهاز راديو عادي اذا استعمله شخص ما غيره وقد تم سحب الاقبال الخاص به ، والذي وجد موجهما الى جهة شمال - شرق .
- زجاجات ادوية مختلفة جرى تخليفيها بمعرفة المهندس الخبير ونقلها الى المختبر .
- مسدس بلجيكي نوع براوننج عيار ٩ مم وجد تحت وسادة العميل مع مذخر احتياط وعلبة ذخيرة تموى ٢٥ طلقة ٩مم وجدوا في درج صغير جانب السرير .
- محفلة نللود (جلد اسود) تحتوى ٣٤٠ جنيه استرليني و ٨٠ دولار وصور نسائية عدد ٤ تقرير طبي باسم العميل صادر من سويسرا يشهد بانها مصاب بالقرحة ، شهادة قيادة سيارة دولية صادرة من انقرة بتركيا .
- دفتر صغير للمناوين و ارقام الهواتف .
- صناديق للسجائر عدد ٣ ظاهرا عادية ، ومن اسفلها يوجد امكنة يمكن وضع اى شيء بداخلها كالافلام المصغرة .
- كاميرا (كنون) جديدة وبداخلها فيلم (سيجى تحمضت بواسطة الاستديو) .

- اوراق رسائل وارادة عدد 8 هسبها رسالة متاجرة بالحبر الدروي ضمن الطلب الى العميل بتنفيذ بعض المهمات التي له يتمكن رسائلك من ارسالها له يسلكيا .

- اصابع معجون حلقة معجون اسنان عدد 5 سلمت الى الخبير .
- اشات الشقة ويهوى : خزائنة ملابس عدد 1 واحدة ، سرير للنوم 1 فرشة ، سيرشك ، عدد 1 ، ملابس مختلفة عدد 18 قطعة من قميص وبنطال و جاكيت و احذية 3 ازواج ، ومن شم نقلت المصادر رقم ٢١ - ٤ - ٥ - ٦ - ٧) الى مركز المخابرات ، والمصادر (1 - ٢ - ٩) نقلت بمعرفة الضبير و المصادر (١٠) ابقيناها في الشقة تحت الحراسة بانتظار التفتيش بالايحاز بما ترونه مناسباً .

المقدم فخر ، محمد

١٦ / ١ / ١٩٦٥

رئيس فرع الخدمات

وبعد اجراء التحقيق مع هذا العميل تبين انه من الجنسية الكندية ، وقد دخل البلاد بموجب تأشيرة دخول قانونية على جواز سفره ، وبعد اقامته العدة القانونية التي يسمح له تقدم بطلب القامة مدعياً بأنه يود الافتتاح مكتباً للاعمال التجارية ، وعرض نماذج صناعات لعدة شركات يمثلها وقدم لذلك عدة كتب اعتماد عن تجارسة معروفة من قبل غرفة التجارة فجرت الموافقة على منحه الإقامة ، بنفس الوقت قام جهاز مكافحة التجسس لدى المخابرات بوضع تحت المراقبة الدقيقة من اول يوم ، لافتتاح مكتبه الوهمي بل وكان اول زبون يتعامل معه من المخابرات العربية ، و اعترف بكيفية تعامله مع المخابرات الإسرائيلية منذ ثلاث سنوات ، حيث تعرف على احد ضباط المخابرات الإسرائيلية في احد مقاهي ميدان (دومينيون) في منتريال بكندا ، ولما علم بحاحته الى عمل عرض عليه التعاون معه في جمع معلومات عن الشركات الهدامة ، وبعد ان وافق على العمل بحكم حاجته تسلم مبلغ (٣٠٠) دولار كسلفة ، ثم وضع تحت الامر الواقع ، وذلك منه السفر الى اسرائيل مدة ثلاثة اشهر تدرب خلالها على مختلف انواع التجسس ، ثم اعيد الى كندا ليطلق منها كسائح اولاً الى البلاد العربية ، ثم يطلب منحة القامة لانه وجد ان الاعمال التجارية راجحة ، وهكذا كان .

وهدت محكمة امن الدولة ان ما قام به من تحسس لايشكل خطراً على السلامة العامة ، لان اغلب ما ارسله الى رؤسائه كان تحت اشراف المخابرات ، وانه كاجنبي لايجمل في قلبه اي ولاء للوطن ، وانه تعاون مع فرع مكافحة التجسس شعاوناً كاملاً لدى التحقيق ، واذهر ندمه على عمله في جميع مراحل التحقيق ، واكد ندمه في المحكمة وطلب الرحمة . لذلك جرى الحكم عليه بالسجن لعدة خمس سنوات و ابعاده عن البلاد .

معلومات السياسة :

- تحاول الدول المتصارفة معرفة معلومات سياسية دقيقة و مفصلة عن بعضها ، ومن هذه المعلومات ما يلي :-
- التشكيل القومي والقبلي و التوزيع الجغرافي لذلك التشكيل في بلاد العدو .
- التشكيل الحزبي و توزيع القوى الحزبية الجغرافي في بلاد العدو .
- التشكيل الديني والطائفي وتوزيع قوى هذا التشكيل الجغرافي في بلاد العدو .
- التوزيع الجغرافي لسكان العدو
- جهاز الدولة الإداري و تنظيمه و روابطه ، والاولى الشخصية لدى القطيعة
- جهاز الدولة القضائي و تنظيمه و قوته و استقلاله .
- جهاز الدولة التشريعي وقوة تمثيله للرأي العام .
- جهاز امن الدولة و تنظيمه و ولائه للسلطة الحاكمة و حماسه .
- اذاعة وتلفزيون و صحافة العدو : حريتها و اخرها .
- شبكات الإتصال السلكي واللاسلكي في بلاد العدو .
- الولاء وحماس وارتباط سكان العدو بالقائد .
- التفاوت الطبقي والتضامن بين طبقات امة العدو
- مدى تطبيق العدالة الاجتماعية بين السكان الإعداء (الإشراكية)
- الروابط السياسية و العسكرية و الاقتصادية والديبلوماسية مع الدول المجاورة و الأجنبية بالنسبة للدولة العدو .
- التضامن داخل الدولة العدو لإستثبات الملطفة و طبيعة ذلك التضامن الحائلي او القبلي او القومية او الحزبية او الدينية او غيرها .
- تنازع العقائد و تيارات الشعب المحلية والواقعة في بلاد العدو .
- لغة او لغات التخاطب الجماعي في بلاد العدو ولقد تضيف معلومات تفصيلية سياسية عن اوجه اخرى في المجتمع العدو بالشكل الذي يمكن ان نستفيد منها في غلبة العدو .

معلومات العسكرية

- تعداد الجيش العدو و خطة تحنيده و موارد العدو البشرية .
- تنظيم و تشكيل الجيش العدو .
- تدريب الجيش العدو .
- تسليح الجيش العدو .
- تجهيز الجيش العدو .
- تغذية الجيش العدو .

- وسائط ترفيه و ثقافية للجيش العدو .
- وسائط نقل وسرعة انتقال الجيش العدو .
- روابط ضباط صف و جنود الجيش العدو وضباطه .
- ١- توزيع الجيش العدو اثناء السلم .
- ١- خطة تجميخ الجيش العدو اثناء الحرب و نظام محركته .
- ١- ولاء الجيش العدو لقادته
- ١- تاثر الجيش العدو بالايوضاع السياسية فيالداخل
- ١- تاثر الجيش العدو بالتيارات الفكرية الواحدة من سياسة و عقائدية .
- ١- نظام إشارات ورتب الجيش العدو .
- ١- اشارات ورموز ومصطلحات خرائط العدو و الجفر واساليب المعاكسة العدو
- ١- كفاءة وسائط الإتصال (اللاسلكية) في الجيش العدو .
- صفوف الجيش العدو وتعاونها .
- شبكات الطرق المعبدة الرئيسية والفرعية و النياح و العمرات وشبكة السكك العدو وطبيعة اراضى العدو والجسور .
- طبيعة وتجمع الوحدات العدو واتجاهات واولقات حركتها .
- الخصائص ذات العلاقة التي تؤثر في قوة جيش العدو .

معلومات الاقتصادية

- للمعلومات الاقتصادية عن بلاد العدو اثر حيوي حيث يمكن تعطيل الجيش العدو في شكناته قبل ان يتحرك وذلك نتيجة لتدمير مصادر المقاومة العدو وهي امكانيات البلاد الزراعية والصناعية . وللمعلومات الاقتصادية اهمية عظيمة في بناء خطة السوق ضد البلاد العدو و العمل بها حال ابتداء القتال . ومن هذه المعلومات ما يلي :-
- نظام ري وتوزيع سدود ري الدولة العدو .
 - آليات و مكائن قطر الدولة العدو
 - آبار ومغازن و مصافي و انابيب البترول ومواد الوقود الاخرى .
 - مصانع اسلحة وذخيرة ومستودعات اسلحة وذخيرة الجيش العدو .
 - مصانع الآليات وسائط النقل العسكري والمدني .
 - مستودعات الحبوب ومعامل لإغذية ومصانع السكر العدو .
 - مصانع السمنت ومواد البناء التي تستخدم في خطوط دفاع العدو وبنائه .
 - مصانع مراحل النسيج المختلفة .
 - مراكز الابحاث العلمية .
 - المخترعات الحديثة الميكانيكية و الكيميائية العدو .
 - معامل المستحضرات و الادوية الطبية .
 - اكداس ومعامل الورق و المطابع العدو .
 - خزانات المياه .

- نقله وتوزيع الوقود على الطرق .
- مواقع البنوك و نظام الدولة النقدي والمصرفي ونظام التأمين .
- مصانع اجهزة الراديو والتلفزيون ومحطات الإذاعة و البث .
- مصانع الآلات و الأدوات الزراعية .
- محطات توليد القوة الكهربائية .
- المعاشي و ا^ك رصفة العدو .
- اسطول الدولة البحري .

ويمكن اضافة معلومات اخرى الاقتصادية تتناسب مع خصائص الدولة المختلفة . وتستخدم اليوم طيران الاستطلاع لجمع المعلومات العسكرية و الاقتصادية عن البلاد العدو . وما عمليات تجسس الطائرات وهروب الجماحة في حقول الذرة الا امتداد لهذه الفعاليات الطبيعية بين الدول . وعلى الجميع التحفظ في الكلام عن مثل هذه المعلومات

وسائل تصدير المعلومات

الشفيرة ، الصبر السري ، الطرق الخفية مثل اللاسلكي ، البريد الحثي والسميت ، ساعي البريد ، الصور و الإعلانات ، الحقيبة الدبلوماسية ، طوابع البريد ، الخواتم ذات الحبوب المرية ، اطراف الملابس ، طرايبض الإستان ، نعل الحذاء ، حزام البنطال ، استخدام النقود المزيفة ، استعمال الثقبوب في المجلات والصحف ، استعمال الحجر المجوف لولاعة السجائر ، علب السجائر ، ازرار القميص ، الاقفال ، الاقلام ، أدوات الزينة النسائية ، داخل التماثيل الصغيرة ، داخل قطع الزجاج ، تصوير المستندات وتصويرها بواسطة ميكرو كاميرا فانها تصغر حتى راس الديوس او نقطة صغيرة وتوضع داخل العملات الورقية او داخل رسالة مكان حرف من الحروف ، داخل الإماكن الحساسة في الجسم ، الطاقةية ، الجوارب ، الكرافتد ، معجون الإستان ، بواسطة البييض المسلووق وذلك بكتابة الرسالة على حامض الاستك على القشرة الخارجية للبييضة وبعد ان ينشف الحامض تسلق البييضة فتنفذ الكتابة الى البييض دون ان تترك اثرا على القشرة الخارجية للبييضة بالنسبة للمعين المجردة او بالمجهر و عند تقشير البييضة تظهر الكتابة ، لعب الاطفال ، أدوات الصيد ، داخل بعض انواع الخضرة ، تحت ملابس الاطفال الصغار الرضع . واساليب تصدير المعلومات تعتمد على الذكاء قدر اعتمادها على العلم وكل يوم يتفتق الذهن البشري عن وسائل جديدة .

الإحتتمالات التي يواجهها العميل في عمله

- إما ان تكون المعلومات مدونة في وثائق، فعليه خداع المسؤولين وصورها او يحصل عليها او ينسخها .
- وإما ان تكون المعلومات من النوع الذي يمكن الحصول عليه بالمراقبة مثل المنشآت ايا كان نوعها .
- وإما ان يتكلم عند شخص ، وتظهر الخطورة هنا في مدى دهاء الشخص الذي عنده المعلومات لذلك فمن الضروري ان يحصل العميل على ثقة الشخص الذي عنده معلومات .

صفحة الأولى :

الذاكرة القوية ، وهي ضرورية لتذكر الوجوه والحوادث و الإمكانه التي يعرفها منذ سنوات ، وان يتذكر الإستجابات التي مرت به منذ عدة ايام والاسماء وذلك يجعل الشخص المحقق معه يثق بالمحقق ، واخذ رؤوس القلام في الكلام وفي هذه الحالة يفقد المستجوب الغرصة في جعل الإستجابات اشبه بالمحادثات لان أسلوب المحادثة يجعل المتهم ينظم افكاره أثناء انهماك المستجوب بالكتابة و اذا جلس المستجوب على الكرسي فمن المحتمل ان يعطى المتهم الفكرة بان الموضوع روتيني عادي وهذا يقلع العتيم بالثقة العمياء والتي تنتج عادة بالخطأ والارتباك وان يستعين باجهزة التسجيل اوبشخص اخر يكتب كل كلمة .

صفحة الثانية :

الصبر والشغب بالتفصيل حيث ان الجاسوس طبع في ذهنه قصته ومن الصعب على المستجوب ان يلتقط خطأه في الاوجه العريضة التي عادة ما تكون حذيفة ولكننه يخطئه في التفاصيل الصغيرة ، ويفشل بالإتيان بحجج معقولة ، وهذا الحد بالتفصيل مع الصبر هم اهم اسلحة الإستجواب

صفحة الثالثة :

معرفة اللغات وخاصة اذا كان يعرف معها اللهجات بدقة .

صفحة الرابعة :

علم الشخص العمل على مكافح الجاسوسية ان يحكمين بذكاء شخصية المتهم لغرض معرفة الخطوط العريضة التي يجب اشماعها في الإستجواب المتهمين من تقوى عزائمهم الخلفية بالتهديد والخبث ولكنها تنهار بالشفقة والعبارات الواقعية . كما ان الثناء المحقول قد ينتزع من بعض الجواسيس المعلومات الكثيرة .

صفحة الخامسة :

الشجاعة فلا يهاب احد وخاصة المتهمين ذوي الشخصية القوية .

صفحة السادسة :

معرفة مفصلة لمناطق جغرافية واسعة وللعوام والمدين المهمة الحدود والمهايدة والصديقة ومعرفة الشوارع الرئيسية والفرعية والابنية الضخمة والفنادق والمطاعم و الملاهي والخصائص المحلية والمسافات المختلفة بين الإمكانه والقرى والمدن وخرن هذه المعلومات في ذهنه .

صفحة السابعة :

المعرفة بالقانون الدولي حيث الجاسوس الماهر قد يتمكن من اضافة مستحوييه ان القانون الدولي يحميه ، والمستجوب يجب ان يتمكن من غلبة

البراعة في التمثيل حيث يجب عليه ان يتظاهر بالغبى او عدم الصبر او الرحمة دون فقدان السيطرة على عواطفه حيث بعد ان يتقن الطريقة التي يسلكها مع المتهم عليه ان يتقن تمثيلها . فعندما يكون الصوت اعتياديا و المينان طبيعيا ليس من الصواب اتخاذ لهجة شديدة وبالعكس من الخطاء اتخاذ العطف والمستجوب لا يزال شديد اللهجة وحاد المنطرات . حيث يكون الجاسوس ماهرا في وزن مستجوبه فهو ينتبه بسرعة الى الخبرة الكاذبة في الصوت والابتسامه الباردة وعلى مكافح الجابوسية ان يخفى شعوره الحقيقي وفي نفس الوقت يتظاهر بمظهر كذاب ، وقد يكظمه المتهم ويهفو هفوة صغيرة دون ان يعرف ذلك وعلى المستجوب ان يتابع ذلك بشكل عرضي وبدون رغبة ظاهرة ، حيث لا يتكلم المتهم من عند العذر في اجاباته ، ويوجب على المستجوب ان لا يحمل مطلقا امام المتهم وعليه ان يخفى هذه المشاعر بحزم ولا يسمح باشارة او نظرة تكشف افكاره الحقيقية .

موهبة الاستنتاج وهي قابلية التمييز بين السبب والنتيجة والفحص الفكري لجميع طقات الاثبات التي يعرضها المتهم ، وكل جاسوس ماهر لديه قصة مفصلة في الظاهر ، ولا يمكن معرفة الحقيقة الا اذا كان المستجوب هادئا ، وعندئذ الوقت له اهمية كبرى في النجاح ، وكذلك لطرد الملل اهمية في النجاح ، وجميع لوازم الجاسوس مهمة في اثبات او دحض شخصيته ، وتشمل هذه الجسد - لوازمه - حقاظيه ، ويمكن معرفة اشياء التي يسبب عنها لا ينشغل بغيرها ويجب معرفة الخدع وان يكون له خبرة عملية في هذا ومعرفة طرق الكتابة السرية وطرق حفر المعلومات الحيوية . وعليه ان يجعل المتهم يواقع على ورقة بالحاجات انها لم قبل التفتيش وبعد شهود الادلة في حاجياته يواقع ان الحاجات له .

وسائل الاستجواب واساليب نزع المعلومات

التعذيب بكل ما يخطر على الفكر من وسائل منها :

- استخدام التجويع والحفاقير بغرض اضعاف مقاومة المتهم .
- الاستجواب لمدة ٢٦ ساعة .
- السهر المتواصل يمزق مقاومة اعدا الأشخاص .
- الاستجواب تحت الضوء الشديد وحتى لا يشاهد المتهم المحققين معه .
- التعذيب بقطرات الماء المتساقط على الراس بالتناوب لفترة بعد اخرى .
- الضرب بالكرباج والعصا والدولاب .
- المياه الساخنة والباردة .
- الكهرباء

- قلع الإضاقر .
- اللدع بالسجائر المشتملة واطفائها فى مواطن العفة وفى الشدى .
- الحرق بالنار .
- كسر العظام .
- بتر الأعضاء .
- اللواط به بفعل الإنسان او الكلاب .
- الإعتداء الجنس على اهله .
- تعذيب اهله امامه .
- الشتم و الإهانة وغيرها من الاساليب .

وهناك طريقة ان يستجوب المتهم شخصين احدهما من النوع الذى يهدد دائما ويصرخ ويضرب المنفذة بيده ، والاخر من النوع الهادئ الذى يتظاهر بالرحمة والشفقة ، ويبدل ما يستطيعه لتهدئة زميله الشرس ويستمر الاستجواب للعد الذى يصل فيه المستجوب الى سب المتهم ، وتهديده بشكل مخيف ثم يدخل احد الحراس ويبلغ هذا انه مطلوب على التليفون ، ويستمر المستجوب اللطيف بالاستجواب بطريقة معتدلة ومفعمة بالصراخه ويطرد مخاوف المتهم ويقدم سيكاره وقهوة وينظف الجو بحيث تاتى الخشاش كلها جيدة .

وهناك طريقة مهذبة حيث يكون المستجوب ذا خلق ويقوم بخلق جو السداقة مع المتهم ، ويكون المستجوب حاذق فى الحصول على المعلومات والاعترافات بحرية . ويفضل ان يجد المحقق لاجعة نفسية فى نفس المتهم فى اول التحقيق بحيث يأخذ زمام المبادرة والمحقق عنده ميزات .

- فهو لا يخاف من الفشل لانه لا يمتنى بالنسبة له الصوت كما هو الحال بالنسبة للجاسوس .

- يمكنه الاخذ بالاستجواب فى الوقت والمكان الملائمين له ويمكنه ان يقرر متى ينقطع الاستجواب ومتى يكمله ، وليس هذا للجاسوس ولكنه يفقد هذه الميزات اذا لم يأخذ زمام المبادرة ويستغلها جيدا عن البداية .

ويحصل على قلق واضطراب ضمهه فاذا حصل على غضب او خوف المتهم فانه يسير بالاتجاه الصحيح ولذلك لابد ان يكون المستجوب ملما بعلم النفس ، ويمكن فى هذه الطريقة ان يستخدم الجسم كمساعد فى الاستجواب مثل ان يجلس المتهم على كرسى صلب او يقف مدة طويلة فى حالة الاستعداد او يعطى المتهم كميات كبيرة من الماء والشاي والقهوة حتى يشعر المتهم بحاجة الى التبول الشديد . بحيث يعطى المعلومات ليذهب لقضاء حاجته .

وهناك طريقة ان المحقق يبدأ مع المتهم بصورة اعتيادية ويجعل المتهم يجلس على كرسى هريج ويمتدحى ولا تكون ساعات الاستجواب كثيرة تفوق تحمله ويمكن ان تستمر من التاسعة صباحا حتى السادسة مساء بها فيها ساعة الطعام ودون تسجيل ردوس اقلام ويكون الغرض تحطيم الجو الرسمى والتفاهم للمتهم الا اذا كان المتهم يتأثر اكثر بالهدية والاهتفاظ دائما بالمبادرة

يرفع المتهم الى ارباب النفس وعند الفشل في الحصول على المعلومات مع التاكيد من ان المتهم جاسوس يطلب منه اعادة القصة مرة ومرة ، وليس الاعادة يتحدى المطلق بذاكرته وصبره ذاكرة المتهم وصبره واذا كان المتهم يتكلم غير الحقيقية فانه ينس بعض التفاصيل ويصبح الباب مفتوحا امام ضمة وراى ان طريقة الاستجواب حسب الحالة وطبيعة المتهم وبعد تقديره وبعد فحص معتقدات المتهم فحما انتقاديا لنحل الى منطقة الضعف عند المتهم وجمع المعلومات الكافية والممكنة عنه تكون طريقة الاستجواب ولا بد من فحص حاجيات المتهم بدقة متناهية دون ترك اى شئ سواء كان كتاب او مجلة او جريدة وفحص عياطة اليد والبطانة ويجب ان يكون الفحص بمنتهى الدقة ، وكذلك دفاثر الجيب والمذكرات ودفترو الملاحظات وفحص اى قطعة من القماش او الورق حتى ورق السجائر الممزق تسجيل جميع المناوين وارقام التليفونات وفحص الكتاب المجلد بدقة ويجب الانتباه الى الحفمات المطلوبة من طرفها والتي يوجد تحت طورها خط او ملاحظة او اى اشارة او علامة وفحص فهرست الكتاب وعلبة الكبريت من الداخل و الخارج بدقة ، وفحص اى مسحوق او سادة كيميائية وفحص قطع القطن والكربون المستعملة وورق النشاك فقد يوجد بها الكثير من المعلومات وفحص ارقام العملات اذا كانت متسلسلة ام لا .

ملاحظات الاستجواب الاول .

ننتبه لما يلي :

- احترام المتهم ، ويجب ان لا يتكلم المطلق اى كلمة فيها اتهام او اجهام او اى شعور اخر في اهانه .
- يجب تشجيع الكذب الواضح عند المتهم ، نشجع التخطيط وان لا نذكر المتهم تناقض اقواله .
- اذا كان هناك اكثر من حقيق وظهر تناقض في اقوال المتهم يجب عدم الاشارة الى ذلك في الاستجواب الاول .
- اذا كانت القصة غير محقولة او مشكوك فيها يجب على المطلق ان يقبلها دون تردد وكل اشارة الى ان قصة المتهم لا تصدق يجب الابتعاد عنها .
- عدم توجيه الاسئلة التى تجعل المتهم يهتوس في الاجابة عليها .
- واذا كان هناك ادنى شك حول اى نقطة من كلام المتهم يجب ايقاف الاستجواب الاول عند هذا الحد .
- عند وضع التقرير يجب ذكر دين المتهم و مذهبه ، وانتمائه السياسى او الحزبى وضمة النقايب اللغات التى يجيدها ودرجة اتقانها .
- عند نهاية الاستجواب الاول لاتنظن او تقول ان هذا الرجل يبدو عليه الصدق او الكذب لان مثل هذا الانطباع غير مجدئ لان الجاسوس الماهر يعطى انطباعا حسنا عنه .

٨ - يجب تحليل المتهم نفسيا قبل البدء بالاستجواب ومعاملته على ضوء ذلك التحليل فقد تنهار مقاومة البعض بالتهديد و البعض يكون طليبا بالتهديد ويمتبر ذلك اهانته فيجب معرفة ذلك وان تقرر مسبقا معاملة المتهم وهل هو من ذلك النوع من الرجال الذي يخشع بالتهديد او الإستهزاء او البرود والسلبية او الشفقة او الحيث بعواطفه .

٩ - عند التحليل في بعض النقاط تكون اجابة المتهم غير ملائمة ويشعر بذلك فيلجأ الى ان يستترف على نفسه بانه سرق او كذب او قتل كي يفتح المحقق بصدقه فيجب في مثل هذه الحالة الا نقتنع بتلك القصة المكذوبة وانما تسجل عليه نقطة وذلك ان من طبيعة النفس ان تصدق القول الذي يقوله المتهم ضد نفسه .

١٠ - على المحقق ان يغير جو الجلسة مثلا مرة داخل المكتب ومرة داخل غرفة جلوس وقد تكون داخل مقهى او يؤخذ الى بيت معين لهذا الغرض .

١١ - اذا تاكد ان المتهم جاسوس واخذ يدافع عن نفسه بالقصص لا تقبل منه هذه القصص كحل اخير يدل على العكس بل تاكد انه جاسوس .

١٢ - مراجعة الاحوال كل جلسة ودراستها واختيار النقاط الحساسة لا عاداتها مرات اخرى قبل الجلسة التالية .

١٣ - تكرار القول ان لا يعتمد المحقق على انطباعات الشخصية عن بعض المتهمين لان الجاسوس الماهر يدرب لاعطاء انطباعات باهر واهم ما في فجاءته هو

١ - يجب على كل دولة او تنظيم يريد حماية نفسه من اعتداء المخابرات المعادية الا يكتفى بمراقبة الاجانب الذين يدخلون او يخرجون من اراضيها او ان تضع حراسة على الأماكن الحساسة او التأكد من اخلاء موظفيها الذين يشغلون مناصب سياسية بل يجب ان تكشف ايضا عما شيعت عنه اجهزة مخابرات الدولة المعادية ، وكيف يفعلون ذلك وما طبيعة الناس الذين يستخدمونهم كعملاء والجاسوسية المضادة هي عملية ايجابية وواقعية في نفس الوقت لان تعرضها الاول احباط اعمال الجاسوسية ضد الدولة او التنظيم ، ولكنها في نفس الوقت مفيدة جدا في الكشف عن التسرب المعادي وعن المؤامرات التي تحاك .

٢ - لابد من التنسيق بين اجهزة الامن المختلفة وبالرغم من اهمية الاهداف التي تسعى اليها اجهزة مقاومة الجاسوسية والمخابرات المضادة الا ان تحديد الفرص يسبق تحديد الهدف وللدراسة الدقيقة والتحليل الشامل اهمية كبيرة في تقدير اهمية الهدف وقيمه .

مجالات مقاومة الجاسوسية الأساسية

هناك ستة مجالات اساسية لها اهمية في تحديد المعلومات الايجابية اللازمة لخدمة مقاومة التجسس كما ان هذه المجالات تسهم ايضا في المعلومات الايجابية الهامة للمخابرات وهي التي تبني عليها الخطط للعمل والتنفيذ .

المجال الاول :

هو الافراد الذين يعملون في اجهزة المخابرات المعادية وعملائهم وخاصة الذين يعملون في الدول التي تعد هدفا للجاسوسية ، ويجب فحص هؤلاء العملاء جيدا ، والحصول على معلومات تفصيلية عن نشاطهم واسرارهم ومعارفهم واصدقائهم وفساد عملهم بكشفهم ان افضل الطرق لافساد نشاط العميل او رجل المخابرات هو كشفه او التمهيد بكشفه فالعميل الذي ينكشف اسمه يصبح لفاكدة منه .

المجال الثاني :

هو اكتشاف خطط مخابرات الدول المعادية ، وهي في مراحلها الاولى لئلا ان يبدأ عملها الضار ، ولذلك لابد ان تتسلسل الى الدوائر الداخلية لاجهزة الامن المعادية على اعلى مستوى ممكن حيث ترسم الخطط ويختار العملاء ويديرون ومن الطرق المؤدية الى ذلك ان يحضر العميل وهو مزود بمعلومات مغرية يعرضها على اجهزة الخصوم وتظهر مشكلة ان المخابرات يجب ان تميز بين من يتقدم بالمعلومات طواعية ام هو مدسوس وهذا عمل ليس هينا ، وعندما يتم ذرع العميل فان العمليات التي يقوم بها ذات حساسية شديدة

ويلازم العميل بالتبليغ هنا الى الجهاز الذي يدير عملية التسلسل ويجب الانتباه ان العميل قد يمتدح على نفسه بالعمالة كي تثق به اجهزة الامن المضادة ثم يبدأ عمله بعد ذلك فلا بد من مراقبة العميل الذي يمتدح على نفسه واختراره في العمل كعميل مزدوج و مراقبته اثناء عمله .

المجال الثالث .

مركز حشد القوات بحيث تغطي المعلومات كل ما هو مطلوب عن المواقع

والاماكن والافراد .

المجال الرابع :

وهو معرفة الاغراض والنوايا القريبة والبعيدة لمنظمات التجسس .

المجال الخامس :

نوع التدريب الذي يتطلبه عملاء العدو حيث يحدد مدى كفاءة جهاز

التجسس .

المجال السادس :

طريقة التمويل ودفق المرتبات وكيفية ارسالها الى الدولة الهدف .

الاهداف الرئيسية التي توجه العمليات ضدها

هناك خمس اهداف رئيسية يمكن ان توجه العمليات ضدها وكل هدف يزود

رجال مقاومة التجسس بجزء من المعلومات وان كان لكل هدف طبيعته

الخاصة التي تحدد امكانية اختراقه او الحصول على المعلومات منه .

الهدف الاول :

اختراق مركز رئاسة المنظمة المعادية ويؤدي الى الحصول على معلومات

صحيحة ومهمة وهذا الهدف صعب الوصول اليه ولكنه ليس مستحيلا و يحتاج الى

عملية زرع على المدى البعيد كما حدث مع كيم فليبي حيث وصل الى رئاسة

جهاز ام اي ٦ وهو عميل روسي طوال ٢٠ سنة الى ان تم اكتشافه ولكن استطاع

الهرب الى موسكو من بيروت .

الهدف الثاني :

هو افراد منظمة المخابرات المعادية الذين يعيشون تحت سواتر معينة .

الهدف الثالث :

هو معرفة عملاء تغطية الساتر حيث يكون هؤلاء على صلة بعملاء العمليات

ويستطيعون ان يمدوا بمعلومات تساعد مقاومة التجسس في القضاء على عملاء

العمليات كما انهم يهيئون الفرصة لاجهزة المقاومة لمتابعة نشاط الشبكات

والقبض على افرادها .

الهدف الرابع :

هو العملاء السريون الذين يتوافر لهم ساتر قانوني .

- الرقابة المستمرة :

ولا بد ان نشتم بخطر شديد حتى نتيح للعميل التحرك بحرية ، اما اذا شعر انه

مراقب فان امكانات تحركه محدودة ويصبح همه في التفكير بالهرب و الإغتراف
والخباية من الرقابة لفترة طويلة انها تؤدي الى الكشف عن حقائق اخرى
تؤكد الإشتباه و توفر التفاصيل الخاصة بمهمة العميل وكيفية تنفيذه
للمعملية ، و العميل نادرا ما يعمل لنفسه ذلك يتمل بمعاونيه و رؤسائه
لتلقى الاوامر لذلك الرقابة الناجحة تكشف الشبكة التي ينتمى اليها .

- الرقابة البريدية :

امر لايسد منه في زمن الحرب لمنع وصول الاحاديث عن البلد و تعتبر اداة
للجاسوسية ومعاون للجاسوسية المضادة .

- اجهزة تحديد الإتجاه :

مما يميز اجهزة مقاومة التجسس في عملها اجهزة تحديد الإتجاه ، وهذه
الاجهزة تتركب على السيارة وتثبت على اجهزة الاستقبال و اجهزة القياس
الإلكترونية حساسة جدا وهي تثبغ الإشارة اللاسلكية وتحدد مكانها عن طريق
قوة وضعف الإشارة والمشكلة التي شتمترض الجهاز ومن يعمل عليه ان المرسل
يقطع ارساله فجأة و لايستطيع الجهاز المشور عليه الايعد ان يتصل مرة
ثانية ، وقد يستغرق ذلك أياما واسابيع .

هدف الخامس :

الجماعات والتنظيمات الإسلامية .

- الفرق بين الجاسوس ومكافح الجاسوسية

- ان الجاسوس مهمته سرقة اسرار الدولة اوالتنظيم الى دولة اخرى او
تنظيم اخر .

- ان المكافح مهمته الحفاظ على اسرار دولته وتنظيمه من السرقة ومؤسساتها
من الإختراق والتخريب .

- ان عمل الجاسوس محفوف بالمخاطر و مكافح الجاسوسيد يعمل في آمان .

- من اساليب مقاومة التجسس دس الطعم للعميل. في طريقه بواسطة عملائها
ويكون الطعم مغريا وذلك للإيقاع به ويحتاج الي ان يكون
الطعم مغريا ، ولايد ان يقدم بصورة طبيعية غير مبالغ بها حتى لايقع الشك
عند العميل ، لان الخوف من الوقوع يمنع العملاء من قبول ذلك العرض ،
ولذلك لايد ان يكون لدى الجاسوس ملكة التمييز والإدراك بين العرض
المدسوس والعرض الحقيقي واذا لم تكن عنده فانه يضر نفسه ويكون
العوبة يتدرب عليه رجال مقاومة التجسس .

فرض من دس الطعم هو :

- ان يتصل العميل بعميل المقابرات الأجنبية الذي يوضع تحت مراقبة مشددة
وعينكذ تتمكن مكافحة التجسس من اكتشاف العملاء الإجاب والاشخاص الذين
يقابلونهم .

- تظليل صانع القرارات السياسية فيالدولة الإخرى او تظليل القادة
المسكريين في الدولة الإخرى اذا كانت العملية عمكرية ، وقد يكون الشخص

- الذى يقوم بعملية الدس شغفا ميثا ولكن يدس فى جيوبه معلومات ثم يلقى عند الطرف الاخر . وقد فعلت هذا المخابرات الانجليزية ضد الالمان .
- اعتقال العملاء الاجانب بعد التمرى الدقيق عنهم .
- عندما يتسلم الضابط من العميل اى معلومة فى المكان الذى يتلاقيان فيه لياخذها منه مباشرة بل ينتقل به من مكان الى مكان فى الوقت الذى يكلف شكما يتأكد ان العميل غير مراقب ، ثم ينتقل به الى مكان اعده لذلك .
- العلاج ضد ابتلاع الطعم :
- ان يكون عند الجاسوس الحص الامنى الذى يشم به رائحة الخطر .
- كبت الاجراء مهما كانت المعلومة ثمينة .
- تقييم و تقدير سليم لكل الاشخاص الذين لهم به صلة .
- الحاسة السادسة لها دورها الكبير ، وغالبا ما يطلب الافراد الذين يمتلكون هذه الحاسة لاستشارتهم فى القضايا الخطيرة وعندها يحتاج الموقف الى اتخاذ قرار نهائى به والقضية صراع بين عقليتين عقلية المكافح وعقلية العميل . فايهم اكثر ذكاء وامكانية وخبرة واكثر حفا و اقل خطأ و اكثر احتياطا هو الذى يتغلب على الاخر .
- من وسائل المكافحة الايذاء فى الشراك (الفتح) وذلك باستغلال نقطة الضعف عند العميل مثل حب المال او الادمان على الخمر والمخدرات ، او الرغبة فى النساء ، او الشذوذ الجنسى ، او الخوف على حياته او التقاط الصور الفاضحة او تسجيل فيلم فيديو عنه فاضح او يكون ساخط على الحكم او استغلال الرغبة فى الانتقام .
- من الوسائل الخداع والتزيين ، ويجب على مكافحة التجسس ان تتأكد عما يفكر به العدو الا تخرج عن النطاق العلمى للخطط التى يعرف العدو احتمال القيام بتنفيذها ثم لابد من التفكير فى الطريقة التى توصل لخداع العدو .

هي مجموعة الإجراءات التي تتخذها أجهزة الأمن للحصول على المعلومات والقيام بالخدمة السرية . او هي مجموع الإجراءات التي تقوم بها في عمق العدو و مواضعه للحصول على المعلومات والقيام بأعمال ذات طابع سرى مثل التخريب والإغتيال والقيام بالثورات .

وهكذا فان نشاطها يشمل الحصول على المعلومات والقيام بأعمال التخريب وأعمال السياسة والمظاهرات والدعاية والإشاعة وما شابهها . وهي من أنواع العمل الاستخباري هدفه البحث او الحصول على المعلومات المتعلقة بدولة ما ، ونقلها بطرق سرية خاصة من مكانها الى مكان آخر بواسطة عملاء دولة اخرى ، والتجسس بهذا المعنى يعنى انواع مختلفة من النشاطات المتعلقة بالأمن القومي والسياسة الخارجية التي تمارسها الدولة .

وتنحى أهمية من كافة القرارات تتخذ بناء على توافر معلومات معينة وان يوم رجل الدولة يبدأ وينتهي عادة بقراءة المعلومات مثل ان يتخذ القرارات المناسبة .

تختلف طبيعة التجسس باختلاف طبيعة المعلومات المطلوبة : تحتاج وزارة الحربية مثلاً معلومات عسكرية عن العدو والأرض ، وتحتاج وكالة الطاقة النووية الى معلومات علمية وتكنية ، وتحتاج وزارة الخارجية الى معلومات سياسية اما رئيس الدولة فإنه يحتاج الى مزيج من هذه المعلومات جميعاً بالإضافة الى المعلومات الاقتصادية والنفسية .

التجسس والجواسيس :

- ان جوهر التجسس هو الوصول الى الهدف ، وهو عملية التطلب على الطبقات الوعرة التي يضمها العدو في طريق الهدف .

يفه :

عمل استخباري هدفه الوصول الى معلومات هامة عن العدو ونقلها الى مكان اخر بطرق سرية بواسطة العملاء (الجواسيس) . وهي مهمة الاستخبارات الإيجابية .

- التجسس في الال صورة لايمدو ان يكون نوعاً من الاستطلاع المستمر عندما يكون المطلوب القاء نظرة خاطفة على هدف مثل (مطار - ثكنة - تجمع قوات) واحياناً قد يستطيع العميل ان يحصل على وشائق منه ، وتكون فترة بقائه معدودة .

- اما التجسس في صورته الحقيقية والمطلوبه فهو التدخل الذي يقوم به العميل ويستطيع فيه ان يصل الى داخل الهدف ويبقى فيه . كان يدخل عميل الى مكنتم أو دائرة هامة بحيلة ما ، ويستخرج منها المعلومات عن طريق الأشخاص الذين يأتمنونه ولا يعرفون دوره الحقيقي ويصطح على هذه العملية

أهم :

- التجسس السياسي : يهدف الى معرفة القوى الحقيقية التي تحكم البلاد وأهم مصادر البعثات الدبلوماسية ، ويعتمد أحيانا على المنظمات القومية والمالية والمعاهد الإستراتيجية ويمكن القول بان الوثائق السياسية من بيانات سنوية وغيرها بالإضافة الى اساليب البعثات الدبلوماسية في الخارج / ومعرفة النظم الداخلية للأحزاب أو الهيئات الحاكمة : تعتبر من أهم المعلومات في هذا الجانب .

- التجسس العسكري : يهدف الى معرفة القدرات العسكرية لدولة أو تنظيم ما واحتمالات تطور وشكل هذه القدرات مستقبلا ، ويتم ذلك عن طريق الملتحقين العسكريين أيام السلم والحرب ومن أهم المعلومات العسكرية التي يهدف اليها نوع التسليح ، مصادر ، برامج ، الهيكل التنظيمي للمؤسسة العسكرية ، القيادة والمسؤولون ، تفصيلات حول كل شخصية عسكرية هامة ، اساليب القتال ، التحصينات ، معنويات الصف الداخلي ... الخ .

- التجسس الاقتصادي : يهدف الى معرفة النشاط المالي والتجاري للدولة أو التنظيم المادي ، ويدخل ضمنه معرفة المقومات الاقتصادية في الدولة المعادية امكانيات الإنتاج ، النوعيات المنتجة ، نسبة الصادرات والواردات ، الميزانية العامة ، نوعية الصادرات والشروات الطبيعية (بتروول - فحم حجري - معادن ثمينة - فوسفات ...) الخ ، ويعتمد على هذه المعلومات في تقدير قوة العدو ، استعداده للمعارك المقبلة و امكانية استمراره فيها .

- التجسس النفسي (السيكولوجي) : هو الواقف على الأسرار الدفينة في أعماق نفسية الهدف المراد التجسس عليه للحصول على المعلومات . وهو من أحدث أنواع التجسس ويهدف الى تهديم عمليات التجسس المعادية ، ويستطيع ان يقدر طباع الناس الذين يتعامل معهم ، ويعرف كيف يتصرف معهم في المواقف المختلفة و يركز على الشخصيات القيادية لمعرفة طريقة تفكيرها وطباعها والروابط النفسية بينها وبين جنودها ، وامكانية اثارها ، بحيث يتوقع ردود فعلها تجاه أي فعل أو حدث يقوم به لاستجراهم الى المواقع المطلوبة .

والقائم على هذا العمل النفس عليه ان يعرف كيف يبدو انسانا طبيعيا ، يكون اذا تطلب الأمر ذلك ويبدو لطيفا في مواقف أخرى ، بحيث يستطيع بمهارة ان يدرك داخلية خصمه وان يستشك بسرعة اللهجة الزائفة في صوت ممدده والإبتسامة الباردة التي لا تعبر عن غرض حقيقي .

ولا تقتصر اجهزة التجسس على الأنواع الثلاثة التي ورد ذكرها ، فأجهزة التجسس تبقى مستنيرة لرصد أي تطورات علمية أو تقنية ، كما نشأت الحاجة

لجمع المعلومات من الأشخاص و حياتهم لمعرفة اطباعهم و طرق تفكيرهم ،
كما تحكف اجهزة الاستخبارات والتجسس على جمع معلومات عن المكان و
طبوغرافيا الارض ليتسنى للمعمل الاجابة على مختلف التساؤلات .

تصنيف التجسس حسب مجالاته

- التجسس الاستراتيجي : ويسمى بالقومس وهو اوسعها مجالاً اذا يغطى المعلومات المتعلقة بقرارات الدول الاخرى و نواياها
- التجسس التكتيكي: ويسمى بالقتالي ، وتغطى المعلومات التي يحتاجها القائد الميداني او ضابط القضية
- التجسس المضاد : ويسمى بالاجراءات البوليسية المضادة التي تتخذها احدى الدول للمحافظة على المعلومات السرية التي تملكها ومنع عملاء العدو من الوصول اليها . والحفاظ على سرية عملياتها التيسية واكتشاف نوايا عمليات العدو المعاشة .

اهل العملية التيسية :

- مرحلة التحديد ماهية المعلومات المطلوبة (وضع خطة للاحتياجات المطلوبة من المعلومات) ، خوفا من قيام اجهزة التجسس في جمع معلومات عشوائية تتسرب صانع القرار في النهاية بدون المعلومات التي تساعد في اتخاذ قرار .
- مرحلة التظن للمعلومات من مكانها الى حيث يمكن تناولها بالتطيل .
- مرحلة دراسة المعلومات المجهزة وتقديرها ، وتهدف هذه المرحلة لوضع المعلومات في قالب عملي ليتسنى التصرف بها او حفظها للمستقبل .
- وضع المعلومات تحت تصرف صانع القرار في الوقت المناسب وتقوم اجهزة التجسس بوضع مقاييس خاصة بها تعدد من خلالها مصادر المعلومات ودرجة الشك بها - ومدى دقة هذه المعلومات، حتى لا تتخذ قراراتها على معلومات خاطئة .

من اجهزة التجسس الدولية

KGB	الروسية
CIA	الامريكية
SDECE	الفرنسية
MI - 6 , MI - 5	البريطانية
SHINBET	الصهيونية :المواد

- التجسس على المحادثات فى الأماكن المغلقة
- استخدام ميكروفونات لاسلكية (أجهزة إرسال لاسلكية صغيرة مموهة بأشكال كشيرة ، وتتراوح من علبة السجائر و طابع البريد ، وتحتوى هذه الإجهزة على ميكروفونات حساسة لالتقاط الكلام وبطاريات جافة صغيرة الحجم لتغذيتهما بالطاقة الكهربائية . وتوضع فى مكان مخفى من الغرفة التى يجرى فيها الحديث ، ويمكن التقاط إرسالها بأجهزة استقبال تحتوى على موجة F M
- ميكروفونات لاسلكية : صغيرة الحجم توضع داخل مسجل وتوصل بالتيار من خلال اسلاك رفيعة .
- أجهزة تسجيل من النوع الذى يعمل ويوقف تلقائيا لدى سماع او انقطاع الصوت و يخفيها العملاء فى الغرف وفى ملابسهم أثناء اجراء الحديث مع الأشخاص المتابعين .
- التجسس على المحادثات الهاتفية :
- أجهزة إرسال لاسلكية مسددة من أجهزة الهاتف ، صغيرة لا يتجاوز علبة الكبريت و لا تحتاج الى مصدر كهربائى لأنها تستمد الطاقة الكهربائية من الخط الهاتفى ، وتوصل هذه الإجهزة بخطوط الهاتف داخل او خارج الجهاز الهاتفى ، وبإمكانها ان تنقل المكالمات التى تجرى على الخطوط لاسلكيا الى أجهزة استقبال تحتوى على موجة F M وعلى بعد ٢٥٠ متر تقريبا .
- بواسطة استبدال كبسولة جهاز الهاتف الميكروفونية بكبسولة مشابهة لها تماما من حيث الشكل ولكنها تحتوى على جهاز إرسال لاسلكى ، وينقل هذا الجهاز جميع المكالمات على بعد ١٠٠ متر تقريبا ، ويتم الاستقبال بواسطة جهاز FM .
- أجهزة مراقبة توضع داخل أجهزة الهاتف ، وفى هذه الحالة فإنه على الشخص المكلف بالمراقبة ان يطلب رقم الهاتف المطلوب (الموضوع تحت المراقبة) بواسطة جهاز تلفون خارجى مهما كان بعيدا عندها فان جرس الهاتف المطلوب لا يقرع ، بل ان الطالب يبدأ بالاستماع الى الإحاديث التى تجرى فى الغرفة ، وبذا ينقلب جهاز الهاتف الى ما يشبه الميكروفون لاسلكى بدون ان يشعر احد من الموجودين بذلك
- تسجيل الإحاديث بطرق سرية :
- بواسطة الميكروفون اللاسلكى : جهاز صغير الحجم يضعه العميل فى جيبه وله ميكروفون صغير مموه الشكل يوضع فى ثقب زرار سترته ، ويشتمل بجهاز الإرسال بواسطة شريط كهربائى دقيق يمر فى داخل ثيابه ويتم الإرسال حتى مسافة ٣٠٠ متر جهاز استقبال F M يمكن التقاط الإرسال ويوصل جهاز الاستقبال بجهاز للتسجيل .

- هناك حقايب يد خاصة تهوى اجهزة تسجيل و ارسال ويمكن تشغيلها بواسطة زر مركب بالقرب من يد الامساك في الحقيبة وبالتالي يمكن استخدامه وهي مغلقة
- اجهزة ارسال لاسلكية تستخدم في تعقب السيارات.
- اجهزة تعقب داخلية : وهي اجهزة ارسال صغيرة يمكن تثبيتها في محرك السيارة المشتبهة او في اسفل السيارة ووصلها بحيث يستخدم مفتاح تشغيل السيارة لبث الارسال ، وترسل هذه الاجهزة نغمات متقطعة تتراوح تردداتها بين ٢٠٠ الى ١٠٠٠ وحدة لكل ثانية او ثانيتين
- اجهزة التعقب الخارجية :
يختلف كونه وهذه متكاملة تهوى مصدر الطاقة وهو اش الارسال ويكون داخل مغناطيس يلتصق جيدا بساى معدن في اسفل السيارة . وهو يشبه الاجهزة السابقة بواسطة جهاز استقبال يحتوى على F M موضوعة في سيارة المتحايمة في التعقب ، ويستطيع المخبر ان يتابع السيارة المرابطة ضمن منطقة يتراوح قطرها بين ميل ونصف داخل المدن و ١٤ ميل في المناطق المنبسطة والشبة صحراوية (الخالية)
- التحسس على المصادات الخارجية :
وهي عملية صعبة من الناحية التقنية وغير مجددة في كثير من الاحيان . وهناك ميكروفونات لاسلكية حساسة ويتم اخلاها في اجساد الكلاب المدربة على الاقتراب من مصادر الحديث ، وقد استخدمت ايان الاهتلال النازى لفرنسا في الحرب العالمية الثانية .
- الاجراءات المضادة للتحسس :
وهي نفس الاجراءات المتخذة في حماية الهاتف (من الموصلات) فيما يتعلق بالهاتف ، كما هي نفس الاجراءات المتخذة لحماية اللاسلكى بما يتعلق باللاسلكى ، اما فيما يتعلق بالمصادات يمكن وضع اجهزة تشويش في الغرفة الترس يتم التحدث بها على اجهزة التحدث اللاسلكية الا انها لا تكشف الاجهزة السلكية . كما يمكن تشغيل راديو أو مجل أو آلة ما حتى تشوش على التحدث أثناء الحديث السرى.

التجسس باستخدام الأقمار الصناعية

مع تطور العلم والتكنولوجيا تطورت وسائل التجسس وعرفت اليوم الأقمار الصناعية التي تستخدم للاتصالات و التجسس أيضا ، وتمتطيع هذه الأقمار التقاط صور لأهداف صغيرة جدا (أبعادها بالسنتيمترات) من ارتفاع حوالي ٨٠ ميل في الفضاء ومعنى ذلك أنها تتمتطيع التقاط صور تفصيلية لاية أهداف على سطح الأرض بوضوح الرؤية المباشرة للمعين ، الأمر الذي يجعل إخفاء الأسرار العسكرية عن الدول الأخرى صعبا جدا ، وتجدر الإشارة الى ان الأقمار لا تتمتطيع التقاط صور خلال الغيوم الكثيفة كما لا تتمتطيع ان ترى ما بداخل الإبنية او الأجسام الداخلية .

الأقمار الصناعية الأمريكية :

تتمتيعر بضخامة حجمها ، ويتم إطلاقها بشكل دائم بمهمات تنصت وتجسس واتصال وانذار ، وترسل الإفلام الى الأرض لتحميضها ، اما المكالمات فترسل لإسكيا . لقد تطورت فيما بعد فأصبحت ترسل كرسولات المعلومات (مضاديق) الى محطة الإطلاق الأرضية كما انه في الوقت الحاضر تطلق طائرات خاصة للإلتقاط هذه الكرسولات بحيث يمكن الحمول على أية معلومات فوق أى مكان على سطح الكرة الأرضية خلال دقائق معدودة ، على سبيل المثال فان المكالمات التي تجرى بين طياري المقاتلات التابعة لبلد ما يمكن ان تصل فورا الى الحاسبات الإلكترونية في مركز الاستخبارات الأمريكية في ضواحي واشنطن بحيث تترجم و تقدم للمؤولين خلال عشر دقائق فقط .

يصل وزن القمر الأمريكى الى ١١.٥ طن وقطر ٣ متر ، وطول ١٥ متر (صاروخ)

الأقمار الصناعية الروسية

تتمتيعر بصغر حجمها ووزنها ، ويطلق القمر بمهمة محدودة قصيرة (٣ الى ١٤) أيام فوق منطقة معينة ، ويعود الى المكان الذى اطلق منه ، ويكون عند الروس اقمار جاهزة دوما ، للإطلاق متى ارادوا ، تمتار بانها لا يمكن سراقبتها او التتمنت عليها حيث يرجع الى نفس المكان لتصتفرج منه المعلومات وتحللها .

- ولقد كانت ممارك ١٩٧٣ واضحة تماما بين يدى الروس و الأمريكان ، حين دخل الإسرائيليين الى غرب القناة ، وتم الضغط على اسراغيل من أجل وقف إطلاق النار .

- ولقد اخترعت في الوقت الحاضر طائرات خاصة للتجسس والاستطلاع ، بطيار وبدون طيار تطلق للتخطيط فوق منطقة معينة للتصوير .

التجسس عبر السفارات و البعثات (الدبلوماسية)

السفارات في الأساس تمثيل دبلوماسية للدولة تعكس علاقات للدولة المضيفة السياسية . والتغير يعكس العلاقات السياسية التي يحصل عليها من المصادر المكشوفة والسرية ، من احتكاكه مع بعض الناس والإصدقاء في البلد المضيف ، أما القنصل فيفتش بالأمور الاقتصادية بين البلدين من تبادل تجاري و غيره ، أما الملحق العسكري فيهتم بالشؤون و المباحثات العسكرية ، و الملحق الثقافي يتابع الأمور الثقافية والعلمية .

- وتستخدم عبارة (شخص غير معروف فيه) في اللغة الدبلوماسية للدلالة على العميل السري الذي يستخدم السفارة أو القنصلية فضاء لنشاطاته المحرمة ، وتتمارس معظم السفارات في العالم (من خلال ملحقها والعاملين فيها ، وربما السفير نفسه) هذا الدور ، و اكتشاف هذا الدور رسميا أو ممارسة نشاطات بشكل فاضح يجعل الأشخاص الذين يقومون بهذا الدور غير معروف فيهم .

- وتقوم السفارات عادة بإغضاع العاملين فيها لدورات أمنية لتنمية حسهم الأمني للحذر من أجهزة التجسس على السفارة من قبل البلد المضيف وللحصول على معلومات و توسيع مجال عمل الجواسيس .

ويتم كشف هذا التجسس بوعي المواطنين في البلد المضيف حيث يفبرون الجهات المختصة (الاستخبارات) مباشرة ، لدى اول اتصال بهم من قبل هؤلاء الملحقين فيصار الي مراقبتهم والقضاء القبض عليهم متلبسين بالجرم .

التجسس البحري .

هناك اجهزة تقنية حديثة في كشف الغواصات والسفن قبل وصولها بفترة ، ومن هذه الاجهزة التي كانت تستعملها اسرائيل .

- اجهزة سونار السلبية : هي اجهزة للاشعاع الي الاصوات التي يبعثها سير الغواصات في الماء ، وهناك اجهزة سونار الايجابية وهي اجهزة تطلق موجات صوتية تستطيع لكشاف الغواصات وتمديد بعدها وذلك باستقبال الموجات الصوتية بعد انعكاسها عن الاهداف .

- طائرات الهليكوبتر : تستخدم بفاعلية في الاستطلاع البحري ، مهمتها التطبيق على ارتفاع عدة الاف من الالدام ومد مجال الكشك الراداري لما وراء اوفق ، كما تستخدم في القيام برحلات استطلاعية قصيرة ، وهي مزودة بستجهيزات استطلاعية حرارية (اشعة تحت الحمراء) او مغناطيسية او اجهزة سونار غاطسة تحت الماء لاكتشاف وجود الغواصات تحت الماء .

- كاشفات حرارية للغاز المنطلق من الغواصات التي تعمل بمحركات الديزل .

- رادارات (دوبلر) : تتميز بقدرتها على كشف حركة الاجسام الطليبة ، ويستطوهرها يتم زرغ محطات اوتامتيكية تحت البحار وهي بمثابة لاقط صوتي ماض ، تلتقط جميع الاصوات المميزة ، التي تصدر عن السفينة المشبوهة مثل ضربات المراوح الاصوات الناتجة عن التحرك في الماء وطنين هيكل السفينة ، وتسجل محطة المراقبة جميع هذه الاصوات وترسلها الي المحطة

المركزية ، ويجمع الحاسب الإلكتروني في ذاكرته جميع التسجيلات التي يتم الحصول عليها في مهمات التجسس المناقطة عن السفر الحربية العمادية ، حيث تشكل هذه الإصوات ابقاعا مميزا لكل فواصة او سفينة وتكون مجمع هذه الإصوات شبكة تدعى شبكة سيزار .

لغة :

كان السوفييت يهذرون من كتابات شيرا انهم بالروسية بل كانوا يكتبونها بالإنجليزية عندما كانوا يتعاملون مع جواسيسهم ، وكانو يهذرون من استعمال الجاسوس التابع لهم لايضا معدات من صنعهم تدل على تورطهم في التجسس .

العمليات الخاصة في اطار الحرب السرية :

من مهمات الاستخبارات الاربماسية ، تنشر العمليات الخاصة في الحرب السرية سوفا من الإرهاب على مستوى الدولة حتى وان لم تنضم بالعمد المناشر المتزامن عادة مع المفهوم التقليدي للإرهاب .

ان العمليات الخاصة قادرة على تحقيق نتائج هامة وسريعة واعطاء اجهزة الحرب السرية فاعلية كبيرة ولكن الصعوبة الكبيرة التي ترافق انكشاف العمليات الخاصة الناجمة والفاشلة تسد الى سمعة تلك الاجهزة بشكل حاد وتؤثر على سمعة الدولة في الداخل و الخارج وتضع الدولة في مأزق دبلوماسي صعب كمازق امريكا الناجم عن كشف العقاقير الخاصة بظليخ القنازير ومحاولة اغتيال (لومومبا) الزعيم الافريقي ، من قبل المخابرات الإسرائيلية ، والتعاون مع نقابات المجرمين و المعترفين والجماعة الرامية الى اغتيال فيديل كاسترو .

وتكون العمليات الخاصة عادة ليست موجهة ضد الخصم الخارجي فحسب بل تنفذ احيانا ضد المواطنين يهتمون بسمعة طيبة داخلية او عالمية (اغتيال القس مارشر بوشر كينينج في الولايات المتحدة) وض طلبة خارجي بعد استنرافة واعتباره عقبة لابد من ازاحتها (اغتيال الرئيس الفيتنامي الجنوبي ديين عام ١٩٦٣ ، عندما غذا وجوده معيق للمخططات الامريكية)

ومن الامثلة على العمليات السرية التي نفذتها الاستخبارات الإسرائيلية لقيام اسراييل بسجنية في لبنان و اغتيال كمال عدوان - كمال ناصر - محمد يوسف النجار و اغتيال محمود المشوي في باريس ، و اغتيال ومتابعة شخصيات من منظمة التحرير في اورما . ومن ذلك ايضا اغتيال المقامرات السورية للصحفي سليم الفوزي في اواخر ١٩٧٩ و اغتيالها ايضا للاح الداعية نزار الصاع في اسبانيا ، وزوجة عماد المطار في المانيا ، ومحاولتها اغتيال رئيس الوزراء الاردني مضر بدران في الاردن عام ١٩٨٠ .

التحسس عن طريق المؤسسات الخيرية سواء كانت اسلامية او صليبية .

التحسس عن طريق المدارس التي تنشأ في الدولة تبرا من دولة اخرى ،

وبالذات دورات تطعيم اللغات .

- التمس من طريق تقديم الخدمات الطبية مثل - المستشفيات - مدارس

التمريض - المستشفيات التي تقام داخل اراضى العمليات او في الدول

الصديلة تقدم على شكل هدية .

- التمس من طريق المراكز الثقافية التي تنشأها سفارات الدول - او

المؤسسات الكبرى .

- التمس من طريق مكاتب الشحن والاستيراد والتصدير - واجهات التمس

٧٤

كثيرة جدا .

الإستخبارات العسكرية

هذه التسمية معناها ان الجيش له استخباراته الخاصة به وكثير من الاعمال يقوم بها كلا من الإستخبارات المدنية و العسكرية بل اصبح لكل صنف من القوات مهامه الخاصة به ، ولكن احيانا قد تتطلب المخابرات العامة على المخابرات العسكرية ، و احيانا العكس وقد يسيطر نوع من المخابرات حسب قربه من السلطة على المخابرات العامة و العسكرية مثل نزع الامن السياسي وذلك حسب نظام الحكم في البلد .

تعريف :

المقصود من الإستخبارات العسكرية هو تزويد القادة في مختلف القيادات و التشكيلات بالمعلومات عن امكانيات العدو و مقاصده ، وذلك لتمكين القادة من وضع الخطط و الشروع للقيام بأي عملية من العمليات الحربية ، ولكن يتمكن القائد العسكري من القيام بأي عملية حربية يجب ان يتوفر له عنصرين رئيسيين :

- ١ - معلومات موثوقة لبناء الخطة (الإستخبارات الهجومية)
- ب - الامن لحماية الخطة (استخبارات الدفاعية) .

اهداف و اهتمامات الإستخبارات العسكرية

وهدفه الحصول على المعلومات المتعلقة بالقدرة العسكرية لدولة ما ، ويتم الحصول على الدر كبير عنها بواسطة الملتحقين العسكريين في السفارات (انظر التجسس العسكري في موضوع التجسس) .

ان مجالات اهتمام الإستخبارات العسكرية لاغراض بناء القوة هي :

- ١ - الإستخبارات الفنية : المقصود كل ما يمكن معرفته عن وسائل القتال لدى العدو ابتداء من الطاقة و حتى نظام السيطرة المشترك لاسلح الجو و المواريع ارض - جو .
- ٢ - نظام القوات : المقصود كميات الوسائل القتالية و عدد التشكيلات العسكرية المستوفرة لدى العدو و طبيعة تنظيمها اى التركيب الداخلى لهذه التشكيلات من ناحية الاطار ، الطاقة البشرية ، و وسائل القتال .
- ان المعلومات بشأن كميات الوسائل القتالية ، و فهم تنظيم التشكيلات المعادية تمكن من اتخاذ ردود صحيحة اكثر في مجال نسبة القوات و بلورة تقدير افضل عن قدرة العدو في منطقة معلومة بناء على النظرية القتالية .
- ٣ - الهندسية : المقصود كل مايشى على الارض : معاور ، تحصينات ، موانع ، اجهزة ادارية و لوازم اكهرباء ، ماء ، وقود ، ذخيرة) مصانع مدنية و عسكرية وغير ذلك .
- ٤ - طاقة الجماجم : المقصود قدرة الطرف الخائن من حيث حجم السكان و تغيير النوعية التي تطرا عليه ، دورات التجنيد و القدرة على التدريب ، و مرونة

السلطات في كل ما يتعلق بالقدرة الاقتصادية للعدو .

- 5 - النظرية القتالية وتدريب الجيش : التحليل في اعماق مبادئ التفكير والتفكير لدى العدو ، توفر امكانية رسم طابع الاسطدام المتوقع مع العدو في القتال .
- 6 - خطط عملية : ان كل ما يبنيه العدو يستنفذ في نهاية الامر في خططه . والقدرة على عرض هذه الخطط باكبر دالة ممكنة ، تمكن من بناء الجيش لمواجهة تهديدات محددة مع الاستئناس عن بعثرة و تبذير الطاقات على اجراءات امنية وقائية لا يبرر لها .
- علاوة على ذلك ان نقاط الضعف في خطط العدو ، تشكل المفتاح للعمل الذي يهدف الى اجباظ مظاممه .
- 1 - منهجية اعداد الوثائق العسكرية السرية ، وتحديد درجة سريتها وهوية من يسمح له بالاطلاع عليها ، والتدابير المتعلقة بحراستها . (امن الوثائق العسكرية) .
- 2 - تنظيم الحراسة شكنات والمواقع والمؤسسات العسكرية . واجراءات الامن حولها .
- 3 - تحديد امن المواصلات السلوكية واللاملكية (العسكرية) وتدابير منع التخنت والدخول العفاد على شبكات القوات المسلحة .
- 4 - تأمين الكشف الدوري على قاعات الاجتماعات وغرف العمليات و المكاتب وعربات القيادة و اماكن اقامتهم ... الخ وذلك باستخدام وسائل تكشف اجهزة استراق السمع التي يزرعها العملاء في هذه الاماكن .
- 5 - تنظيم الاساليب التي ينبغي على العسكريين اتباعها عند الاضطرار الى الاتصال بالسفارات والشخصيات الاجنبية داخل وخارج الدولة .
- 6 - تنظيم خطة النشر العسكري العلني والتدابير التي تكفل عدم تسرب المعلومات عن طريق المنشورات والبيانات واليهود العسكرية وجمع المعلومات العسكرية عن العدو ومتابعة البعثات العسكرية و الملحقين .
- 7 - تنظيم دوريات الشرطة العسكرية في المدن لمرالبة العسكريين في الاماكن العامة والتعلق من ان تصرفاتهم لا تتعارض و متطلبات السرية .
- 8 - تنظيم عملية تبديل وتعديل الخطط العسكرية او تدابير الامن لملاسة من المؤسسات عند اكتشاف اختراق ما في القيادة العسكرية او فرار شخص مهم الى العدو او فقدان وثائق هامة سرية ... الخ .
- 9 - وضع برامج تعليمية خاصة برفع مستوى الوعي الامني بين افراد القوات المسلحة والعامليين لصالحها في مؤسسات تخدم المجهود الحربي والتوعية باساليب العدو الاستخباراتية التكنولوجية والنفسية والطمية .
- 10 - اعداد العناصر المسؤولة عن الامن وفق مناهج تاخذ في الاعتبار احدث الوسائل التي يستخدمها العدو لجمع المعلومات .

١١- تنظيم مخطط التحقق من سلامة السرية ، وذلك باحتياج عدة طرق من بينها القيام من حين لآخر بتوزيع معلومات كاذبة يفترض انها سرية ، ومراقبة ردود فعل العدو لتحديد مدى اطلاقها عليها وكشف مستوى التسرب ثم تحديد مصادره .

١٢- استخدام اساليب التجسس ومكافحة التجسس بين افراد القوات المسلحة ومشاركة القيادة العسكرية في قرارات الحرب .

انواعها :

- استراتيجية :

مهمتها جمع المعلومات العسكرية وتنسيقها وتحليلها وتوزيعها على المستوى الاستراتيجي للدولة وشهدك الى معرفة قدرات الدولة عسكريا وسياسيا واقتصاديا واجتماعيا ، والتكهن بنواياها للعمل على مقابلة الاحتمالات كافة . ومصادر معلوماتها هي كافة اساليب جمع المعلومات السابق ذكرها .

- الاستخبارات تكتيكية :

ومهمتها جمع المعلومات عن العدو في منطقة محددة او حول منطقتها ، ويتم ذلك :

١ - بالاستطلاع الميداني . ٢ - بالمرصد . ٣ - التصوير الجوي والارض .

٤ - استجواب الاسرى و الفارين من العدو . ٥ - استشارة ذوي الراي - التجسس بانواعه .

تنظيم الاستخبارات في الميدان

يشمل تنظيم الاستخبارات في الميدان مايلي:-

١ - هيئات ركن الاستخبارات والامن في جميع المستويات .

ب - وحدات الاستخبارات والامن .

مصادر المعلومات :

تعريف :

هيئة ركن الاستخبارات تعمل على المعلومات والاستخبارات من مصادر ووكالات مختلفة

١ - المعلومات : هي تلك الاخبار المتحصل عليها من المراقبات والتقارير والاشاعات والصور ... الخ . والتي تقدم استخبارات عند تحليلها .

ب - الاستخبارات : هي المعلومات التي جرى تنسيقها و تقييمها و ترجمتها .

ج - المصدر : هو الشخص او الشئ الذي يتم الحصول منه على معلومات بواسطة وكالة التجمع وعادة لا يكون عالما بقيمة المعلومات التي يقدمها او لا يكون قادرا على اثناء الاسرار من ذلك : اسرى الحرب ، اجهزة الرادار ، الصور الجوية ، تقارير الدوريات ، وثائق العدو و معدات المستولى عليها ... الخ .

د - الوكالة هي أي فرد أو منظمة مستقلة تقوم بجمع أو تنسيق الاستخبارات (المعلومات) تكون الوكالة مهيمنة أو لها حرية الوصول إلى المصدر و تكون قادرة على استخلاص و تحرير المعلومات إلى هيئة ركن الاستخبارات بترجمتها ، وفي بعض الحالات يكون للوكالة القدرة على تقدير أهمية المعلومات و تزويد هيئة ركن الاستخبارات بترجمتها ، ويلاحظ ان هيئات ركن الاستخبارات هي جميعها وكالات تقوم بمهام بعضها البعض .

ومن أهم مصادر هيئة ركن الاستخبارات ان تصلها المعلومات و المشورة

مما يلي :

أ - القيادات : شتمبر جميع قيادات التشكيلات والوحدات و وكالات تقوم بمهام بعضها البعض .

ب - الدروع :

١ - كتائب المدرعات : استطلاع .

٢ - كتائب الدروع : معلومات تمبوية .

ج - المدفعية : تقدم المعلومات المتعلقة بمدافع العدو وقذائفه بالإضافة لذلك فانها تقدم المعلومات الشعبية ومن مراقبة ميدان المعركة بما في ذلك طائرات ، درونز ، الرذارات ، نقاط الملاحظة ، تقارير القصف ، تقارير الهاون .

د - الهندسية : تقدم المعلومات المتعلقة بتنظيمات العدو الهندسية و تعبئته و طبوغرافية الارض وصلاحية السير ضمن منطقة القتال .

هـ - اللاسلكي : مسؤول عن أمن اتصالاتنا و التردد عن اجهزة ارسال العدو .

و - المشاة :

١ - معلومات تمبوية من القطاعات الامامية .

٢ - معلومات عن المناطق الطفوية للعدو ومن الدوريات البعيدة المدى .

ز - وحدات الاستخبارات

ح - سلاح الجو :

١ - الامكانيات الجوية للعدو .

٢ - معلومات الاحوال الجوية .

٣ - الاستطلاع الجوي .

٤ - المعلومات المتعلقة بنشاط العدو عن الحد الامامي لمنطقة المعركة .

تنظيم هيئات ركن ووحدات الاستخبارات وواجباتها .

ان ضابط الركن في كل قيادة هو المسؤول عن ادارة اعمال الاستخبارات

وتوجيهها ضمن التشكيلات وفي الفقرات التالية تفاصيل عن تنظيم وبعض

واجبات هيئات ركن الاستخبارات .

أ - الكتيبة : يختلف الأفراد الذين يتوفرون لاعمال الاستخبارات باختلاف الاسلحة

في كل وحدة رئيسية ملائمة كالمشاة والدروع والمدفعية والهندسة يوجد

ضابط استخبارات و معه هيئة بسيطة ، يقوم هذا الضابط وهيئته بمساعدة قائد

الوحدة فيما يختص بالاستخبارات المتعلقة بالعمليات .

- ١ - واجبات افراد الاستخبارات في الكتيبة .
- ٢ - مساعدة قائد الكتيبة في تقدير امكانيات العدو ونوايا ونقاط ضعفه فيما يتعلق بالمهمة التعموية لتلك الكتيبة .
- ب - التخطيط لجمع المعلومات بما في ذلك مراقبة ميدان المعركة .
- ج - انتاج و توزيع استخبارات اللتال واستخبارات الامن الداخلي .
- د - القيام بالاستجواب التعموي " توجيه اسئلة تمبوية " وعمل الترتيبات حول التصرف بأسرى الحرب ، والهاربين ، واللاجئين .
- هـ - وضع برامج دوريات .
- و - مساعدة ضابط امن الكتيبة في واجباته الامنية الوقائية .
- ز - تنظيم واجراء تدريب الاستخبارات في الكتيبة .
- ح - الحصول على الخرائط والصور الجوية وصرافها وادامتها .

واجبات مراقبة ميدان المعركة

- ١ - تقديم النصح للقائد حول تشكيل و توزيع عناصر المراقبة .
 - ب - التخطيط لجمع المعلومات وفق توجيهات القائد و بالتنسيق مع قائد القوات المراقبة .
 - ج - تقديم المشورة للقائد حول التغييرات المحتملة والتي تلزم في خطة المراقبة .
 - د - المساعدة في وضع خطة الرقيا الليلية .
- #### الواجبات النووية الجرثومية الكيماوية .
- ١ - تاسيس وادامة مركز الاستخبارات النووية الجرثومية الكيماوية .
 - ب - جمع و تنسيق و توزيع جميع المعلومات المتعلقة بضربات العدو النووية الجرثومية و الكيماوية بما في ذلك اذار السريا والكتاغب التي على الاجنحة وقيادة اللواء .
 - ب - اللواء :ضابط استخبارات اللواء ينسق جميع استخبارات العمليات والاستخبارات المماكسة ضمن اللواء .
 - ج - الفرقة : ركن الاستخبارات والامن : يشرف على جميع اعمال الاستخبارات بالفرقة ويديم الإتصال بهيئات ركن المدفعية وهندسة الفرقة ، وعليه ان يطلع على كافة قضايا العمليات لذا يجب ان يعمل بارتباط وثيق مع هيئة ركن العمليات . له الحق بالاتصال المباشر بقائد الفرقة .
 - د - الفيلق : ركن الاستخبارات والامن : ينسق جميع اعمال الاستخبارات ضمن الفيلق كما يقدم النصح للقائد ، وله الحق بالاتصال المباشر بقائد الفيلق فيما يتعلق بشؤون الاستخبارات .

اقسام الاستخبارات العسكرية :

* الاستخبارات الهجومية :

وهي عبارة عن نظام يتم بموجبه جمع و تقييم و ترجمة المعلومات عن الجيوش الأجنبية وذلك ليتمكن اجراء التقديرات للعوامل التي تؤثر على مجرى العمليات العسكرية ضد هذه الجيوش او ضد القوات الحليفة لنا .

لكي يتمكن القائد العسكري من القيام بأي عملية حربية يجب ان يتوفر

له عنصرين رئيسيين :

ا - معلومات موثوقة لبناء الخطة (استخبارات هجومية) .

ب - ائمن لحماية الخطة (استخبارات دفاعية) .

اقسام الاستخبارات الهجومية :

استخبارات المعركة / استخبارات القتال .

ا - يمكن الحصول على المعلومات المتعلقة بالعدو والطقس والارض التي يحتاجها القائد في تخطيط واجراء العمليات التعموية .

مصادر هذه المعلومات :

ا - الاستطلاع الجوي ب - الصور الجوية ج - عناصر المراقبة

(الصيدون ، الردار ، اشعة تحت الحمراء ، تلمكوب ... الخ) .

د - الرصاد الامميون . هـ - الدوريات . و - اسرى الحرب

ز - اثوثاق المستولى عليها . ح - المعدات والجمعات المستولى عليها .

ص - المرتدون ع - اللاجئون ي - الهاربون / الفارون .

ض - تاكلها العدو . ك - تشخيص هويات العدو من جثث قتلاه .

ل - التردد اللاسلكي .

م - مهتاروا العدو مثل مراقبوا الهدنة والقوات الدولية .

* التجسس : هو تلك الوسائل السرية التي تعمل بواسطتها الدول او المنظمات

الاشخاص او تحاول الحصول على المعلومات المتعلقة بالمصالح القومية ،

تلك المعلومات التي لايجوز لها الحصول عليها كقوة العدو العددية ،

وتشكيلات و مصادر ثروته الاقتصادية ، مقدرته على الانتاج ، وحالته الفكرية

والخشاط السياسي وتفاصيل عن اجهزته الاستخبارية وامنيتها .مصادر هذه

المعلومات (راجع مصادر المعلومات) .

* التفريب : ايذاء الضرر المادي بمصالح الدول الممادية .

يوجه المفريون اهتمامهم نحو الاهداف التي تؤثر على المجهود الحربي بسرعة

وهذه الاهداف هي :

ا - وسائل المواصلات كبالسكك الحديدية والطرق والموانئ والمحطات .

٢ - وسائل الاتصالات كملقاسم الهاتف و محطات الاذاعة والتلفزيون و محطات

الالمار الصناعية .

٣ - مصادر الطاقة الكهربائية كالمولدات و المحولات .

٤ - مصادر الزيوت كصافي الزيت و محطات الضخ .

٥ - مصادر المياه كمحطات الضخ .

٦ - المصانع الحيوية .

٧ - مستودعات التزويد .

* الدفاعية الهادئة (تدمير الممنويات) هي عمل يهدف الى تفويض الممنويات العسكرية والاقتصادية والنفسية والقوة السياسية للدولة كما يهدف لتفويض واخلاص رعايا الدولة .

ويمكن نشر الدفاعية بواسطة :

١ - الإذاعة والتلفزيون .

٢ - المنشورات التي تلقى من الجو مباشرة لبلد العدو .

٣ - العملاء ؛ وذلك بتلفيق الحكايات و شرويح الإشاعات التي من شأنها تحطيم الممنويات .

٤ - مكبرات الصوت .

ومن خلال ماسبق يمكن تعريف الاستخبارات الهجومية بأنها القيام بالتحضيرات اللازمة و تنفيذ الهجوم غيرالمباشر ضد الجهود الحركي للعدو والحرب المحتملة .

* الاستخبارات الدفاعية :

تعريف :

هي اجراءات متخذة لحرمان العدو الحقيقي او المحتمل من الحصول على اية معلومات تتعلق بلقواتنا و اكانياتنا و تدمير فعالية استخباراته الموجهة ضدنا او ضد اللوات الخليفة لنا .

طرق مقاومة استخبارات العدو الهجومية ؛ يمكن مقاومة استخبارات العدو الهجومية بالطرق التالية :

١ - اجراءات الامن الوقائية ؛ وهي اخفاء المعلومات والمحافظة على المواد و الحصانة ضد الدفاعية وجميع الاجراءات العانحة لتعرب المعلومات وان هذه الاجراءات التي تفرض على القوات المسلحة لايمكن ان تطبق على السكان عامة ونتيجة لذلك قد قسمت احتياطات الامن الى قسمين .

١ - الامن بين السكان ؛ وهو النظام الوقائي الذي يمكن فرضه للحد من نشاط العناصر الهدامة الخطرة المؤدية في البلاد .

ب - الامن في الوحدات العسكرية ؛ وتشمل على الانظمة المفروضة على القوات العسكرية .

٢ - الإجراءات الفعالة (استخبارات الأمن) وهي استيفاء المعلومات التي تقودنا لاكتشاف و معرفة اشخاص لاثمين على الحركة والتخريب والجواسيس والتعرف بالإجراءات الإخبارية و مقاومة للنشاط الاستخباري ، ولا يمكن اعاقه او تأخير العمل و مكافئتهم بأساليب الإجراءات الوقائية المار ذكرها ، وعليها فقد بات من الضروري اللجوء الى الإجراءات الهجومية ومعرفة عملاء العدو في البلاد وذلك ليصبح امر اخفاء الإجراءات الدفاعية مضمونا ويشمل هذا القسم الهجومي على :

- ا - استيفاء المعلومات بواسطة جميع الأفراد العسكريين والإهليين وتقديمها للمراجع المسؤولة لتتمكن الإهتداء الى المشبوهين بالعدو والمكلمين بالأمن .
- ب - التحقيق في الحوادث وعلى المشبوهين الذين تضمنتهم الإخباريات .
- ج - متابعة المشبوهين ووضعهم تحت الرقابة اذا كان ذلك ضروريا .
- د - وضع المعلومات المنظمة لتشكيلات العدو والإساليب التي يمكن ان يستخدمها اركان الاستخبارات الهجومية .

لضمان نجاح الاستخبارات الدفاعية يجب الإنباه الى النقاط التالية :

- ا - التحفظ التام من اى تدخل او نفوذ اجنبي في جميع الامور الهامة .
- ب - اكتشاف التحليل و اعلام المراجع المختصة عن اى نشاط انقلابي او اى حركة يشتبه ان تكون انقلابية هدامة يمكن ان تقوم بها بعض الاحزاب والاقليات في البلاد او التي يسيرها او يمددها نفوذ اجنبي .
- ج - مراقبة الاشخاص او الهيئات التي ساهمت معنا ايان الحرب ولكنهم باتوا غير مميزين .
- د - اى معلومات اخرى عدا ما ذكر انفا يمكن ان يكون ذا فائدة لأي قسم من الاقسام القوات المسلحة .

يعتمد الامن العسكري على تعاون جميع الرتب مع اركان الاستخبارات ونشاط امن الوحدات بالإشتراك مع اعضاء الاستخبارات المحاكمة هذا يتوقف بصورة عامة على مايلي :

- ا - الاوامر الشاملة القابلة للتنفيذ .
- ب - اجراءات الامن المادية المناسبة .
- ج - المحافظة على اجراءات الامن في تدقيق السمعة .
- د - توعية وتدريب جميع الرتب من قبل ضباط امن الوحدات .

امن المطومات العسكرية

مصادر العدو للمطومات:

ان المصادر الرئيسية التي يتحصل منها العدو على المطومات في السلم او الحرب هي:

- ١ - مراقبة ميدان المعركة من قبل جميع الوحدات وجميع الصفوف .
- ٢ - استجواب أسرى الحرب والهاربين و مجتازي الحدود .
- ٣ - فحص الوثائق مثل الوثائق الرسمية والمراسلات الشخصية .
- ٤ - فحص التجهيزات المأسورة .
- ٥ - خدمات المطومات الخاصة مثل الصحافة والراديو والتلفزيون والسينما .
- ٦ - الشارات ، وشارات الوحدات .
- ٧ - المخبرون المدنيون .
- ٨ - استخدام وكلاء التجسس .
- ٩ - الشرثرة وعدم التبصر .

والد يستعمل العدو لاستغلال هذه المصادر اساليب سرية او غير سرية مثل استخدام جواسيس ويشمل الوسائل السرية . واستغلال ما يتسرب من الصحافة ليشمل طرق سرية ولا يعتمدى شراء جميع انواع الصحف والمجلات ودراستها بدقة ، فالدفاع في هذه الحالة هو ضمان عدم تسرب المعلومات السرية من قبل اشخاص مسؤولين عنها الى الصحف او اى شخص غير مسموح له بالاطلاع عليها .

* الاجراءات الوقائية : هي ضرورة لمنع العدو من استغلال فرصة وغلق جميع الطرق امامه لعدم تمكنه من الحصول على أية معلومات عنا وهذه الاجراءات تعرف بأمن المطومات وهبئية على الامور التالية :-

- ١ - تصنيف المطومات للدلالة على أهمية جزء من المطومات والضرر الذي يترتب على افشائها الغير المناسب ودرجة الحماية التي تستحقها بناء على الضرر المتوقع نتيجة لافشائها .
- ٢ - يجب ان يطبق دائما مبدأ الحاجة للمعرفة وتعنى عدم اعطاء اية مطومات مصنفة الى شخص الا بقدر حاجة ذلك الشخص ليتمكن من القيام بعمله .
- ٣ - مبدأ الحاجة بالاحتفاظ الدائم بهدف الى تحديد مقدار تعميم الوثائق المصنفة او قوائم التوزيع يجب ان تكون محدودة مع معرفة من هم الاشخاص في قائمة التوزيع الذين يهمهم الاطلاع على هذه المعلومات او جزء منها وهل تكفى نسخة واحدة من الوثيقة لعدد الوحدات .
- ٤ - اوامر الامن الثابتة للوحدة والمكتب : وتشمل هذه الاوامر مراقبة المكاتب و مراقبة الصفاتيسح و تحضيرات و تسجيل وارسال واستلام و تميميم و حفظ الوثائق المصنفة والمسؤوليات لواجبات الامن داخل الوحدة او المكتب .
- ٥ - تدقيق الهوية : جميع الاشخاص من العسكريين والمدنيين مهم في نطاق واجباتهم حتى الوصول الى العمل المصنف ولكن يجب ان تدقق هوياتهم قبل

مباشرة العمل او عدم اعطاء شخص معين واجبات ويستطيع بموجب هذه الواجبات على المعلومات المصنفة قبل التحري والتدقيق على ذلك الشخص .

٦ - الانظمة السرية والرسمية : يجب تحذير جميع الاشخاص العسكريين او المدنيين اعطاء الخدمات الاخرى للمحققين في الجيش للاهتمام لعدم العمل او اهمال القيام بالعمل من شأنه ان يؤدي الى كشف المعلومات المصنفة ويجب تذكيرهم دائما بالمخاطر على مخالفة هذه الانظمة .

٧ - كلمات السر : تستعمل كلمة السر لشمطي فطاء أمن للمادة المصنفة و الانظمة التي تنص على استعمالها يجب ان تكون مفهومة في تعليمات الامن المكتوبة بالوجدة .

٨ - مراقبة تسرب المعلومات الى بلاد اخرى : يجب ان يعلم جميع الرتب ماهي المعلومات المصنفة التي يمكن ان تعطى للدولة الحليفة او الشقيقة الاخرى وعادة يجب ان تصدر نشرة القيادة بين مدة واخرى عن المعلومات التي فقدت قيمتها السرية والتي يمكن اعطاؤها لتلك الدول .

٩ - الاجراءات المادية : فيما يتعلق بحفظ الوثائق المصنفة وهذه الاجراءات تشمل بصورة خاصة الاطفال والخزائن الحديدية والصاديق والغرف القوية والمناطق الامنية ودوريات والحراس ويجب توفير هذه الاجراءات حسب المقدرة .

١٠ - الاحتفاء والتستر وامن الميدان .

١١ - امن المواصلات عند توزيع الوثائق .

١٢ - انظمة معينة لاستعمال البلاستي في الجيش .

ان نجاح جميع اجراءات الامن تعتمد على التدريب المستمر على شؤون الامن لجميع الرتب لان هذا النجاح يعتمد كلياً على الفرد وعندما يكون جميع الافراد متفهمين تماما ماهي الاضرار من افشاء الاسرار وضرورة عدم بحثها او التحدث بها الى الاشخاص الغير مسموح لهم بالاطلاع عليها .

* امن المواد :

يبيذل الحدو كل ما في وسعه لتفريب المواد قبل نشوب الحرب والهجوم حيث يقوم بالتفريب بين مكان الإنتاج ومكان الاستعمال الفعلي ، ونستطيع ان نفرق بين العمل التفريبي المنفصل الغير متعمد والذي يقوم به الفرد و هو ماسميه التفريب المؤذي ، وبين العمل الذي ينتج من دوافع عسكرية او سياسية منظمة هي مايعرف بالتفريب المنظم ، والتفريب العسكري للتفريب : عمل غادر او اهمال عمل يقصد منه الحاق الضرر المادي و تقوية مصالح دولة اجنبية او منظمة سياسية هدامة هو جزء من خطة منظمة مستمرة و منظمة .

* طبيعة التفريب : ان اهداف التفريب الغير منظمة صعبة التنبؤ لانها تنتخب على اساس ان لها قيمة ازعاجية سريعة ومع ذلك يوجد اشارات معينة للدلالة

على ان عمليات التخريب وشيكة الوقوع ،ومن هذه الاشارات :

- ١ - سرقة اسلحة وذخيرة المتفجرات من المستودعات العسكرية او مستودعات الشرطة .
 - ٢ - اكتشاف مخابيه الذخيرة او المستودعات السرية الاخرى .
 - ٣ - اشارة الاعمال الشغب والاضطرابات .
 - ٤ - مهاجمات المخابيات للاستيلاء على المتفجرات او لسحب قوات الامن بعيدا عن النقاط الحساسة لتسهيل هجمات المهربين عليها .
- وقد يتخذ التخريب عدة اشكال ويختلف في حالته واهدافه ويمكن جمعها في نوعين .

- ١ - الاعمال التي يقوم بها مغربون مدربون تدريبا عاليا ضد اهداف مختارة بصورة خاصة ويكون هذا النوع من التخريب هو جزء متمم لخطة عامة .
 - ٢ - الاعمال التي يقوم بها مغربون غير مدربون ضد اهداف عريضة او بالصدفة ولا تبني خطة معينة في هذا النوع من التخريب .
- والنوع الاول من التخريب يجرى عادة في الحرب بين قوتين ريشيتين و يخطط هذا النوع من التخريب منظمة الاستخبارات و مستخدمة في التنفيذ اشخاص مدربين تدريبا جيدا وسيكون هذا النوع من التخريب :-

- ١ - مؤثرا : لانه يجرى ضد اهداف حيوية مثل المصانع الحربية و مستودعات التكديس .
 - ٢ - هادئ وانه يجرى بشكل منظم و سري والى ما يمكن من الضواء .
 - ٣ - مخطط : يجرى على شكل واسع لعدة اهداف حيوية قد تخرب في آن واحد وتعمل الاهداف الحيوية التي تساعد على نجاح عملياتنا الحربية .
- اما النوع الثاني من التخريب يجرى عادة في الفترة ما قبل الحرب والذي قد يلائم باعلان الطوارئ وتنفيذها يكون عادة من قبل اشخاص غير مدربين واهداف عريضة ويكون هذا النوع من التخريب

- ١ - غير منظم : لان الغرض منه هو ازعاج والحاق الضرر بالعدو ولايهم قيمة الاهداف .
- ٢ - ضوائي (فوضوي) مثل نصب الكمائن وشن الغارات وقطع طرق المواصلات .
- ٣ - غير مخطط : لانه يكون لاهداف محدودة والتي يمكن ضربها بسهولة لازعاج قوات الامن فقط .

* وسائل التخريب :

- ١ - استعمال المتفجرات: تعمل اجهزة مخصصة و مجهزة عصيا مثل الحشوات البلاستيكية والقنابل الملتهبة او بواسطة مواد تجارية مثل الديناميت ، ويستعمل المخرب المدرب وسائل غير مقبولة ، اما الغير مدرب قد يستعمل متفجرات عادية مسروقة او يقوم بعملها بنفسه .
- ٢ - استعمال المواد المحرقة : حيث يستخدم كافة الوسائل الممكنة من القنابل المحرقة الى المواد المحرقة المادية .

- ٣ - التخريبات الميكانيكية : والمقصود من هذا النوع من التخريب هو تخريب الأدوات الميكانيكية وتستهمل عدة وسائط منها التدمير او تلوين الزيوت المستعملة فيها بالمكر والرمل والقطع الحديدية .
- ٤ - الإغتيال : وهو شكل فعال جدا ويجب ان يحسب حيايه اثناء تخطيط عمليات الدفاع ضد التخريب يمكن ان يكون مباشر بشكل قتل بعض الشخصيات بالطرق العادية او تخويف بعضهم بطرق التهديد وطرق الإغتيال لايمكن حصرها .

اهداف التخريب

ان قصد التخريب هو تعطيم المجهود الحربي ويعنى ذلك ان المغرب سيهاجم النقاط الحيوية ، وهذه الاهداف تختلف باختلاف الارض وطبيعة النزاع والدور الذى وصل اليه المغرب وقد تشمل امنية حكومية جسور وسكك حديدية ، وعندما يسمين للمغرب هدف عليه ان يلاحظ نقطة الضعف ، ولنجاح التخريب عليه ان يبحث عن جزء وذلك الهدف بحيث يكون :-

- ١ - حيوية
- ٢ - سهل التدمير
- ٣ - صعب اعادة بدلا منه
- ٤ - سهل الوصول اليه .

* مسؤولية حماية المواد الحربية : تقع مسؤولية الحماية على عاتق اولئك الذين امتلئوها سواء كان ذلك بشكل مؤقت او دائم ويمكن الحماية باقامة حراسة و هوانع كافية ورقابة حازمة على المداخل و اشراف دقيق على كافة المستخدمين فى الداخل ، ويجب مراقبة المدنيين ولاسيما المختصين بالاسلحة والذخيرة والحفرقات مراقبة دائمة .

* الطرق الوقائية :

- ا - التركيز الجيد للمستودعات وامكنة التكديس .
- ب - الرقابة الجيدة على المداخل والمخارج .
- ج - اتباع أنظمة جيدة فى مداولة التصاريح .
- د - فحص جميع الاشخاص الموجودين فى المنطقة لجمعا دائما .
- هـ - تنفيذ اوامر امن الوحدة الثابتة والفعالة .
- و - اليقظة الدائمة .

من عمل الاستخبارات العسكرية الدفاعية ملازمة الشائعات اثناء السلم والحرب داخل الجيش والمؤسسات العسكرية .

امثلة للمخاطر التكتيكية فى عهد النبي صلى الله عليه وسلم

- ١ - كان للنبي صلى الله عليه وسلم هيون ورماد محلية فى المدينة يظلمونه على كل صغيرة و كبيرة تضر بالمصلحة العامة للمسلمين فى السلم و الحرب على حد سواء فاختار مثلا حذيفة بن اليمان العنسى ليهاتيه باخبار المنافقين و نواياهم .

ب - في غزوة بدر بعث النبي صلى الله عليه وسلم اثنين من الصحابة للحصول على معلومات عن قافلة قريش ، وعند بكر بدر مما جارية تطالب صاحبها بسدين عليها والثانية تجهيها ؛ عندما تأس العير (أي القافلة) غدا أو بعد غد سأقوم بخدمتها ثم افضيك الذي لك) فأسرع الرجلان فأخبرا الرسول صلى الله عليه وسلم بما سمعا .

ج - بعث عليه الصلاة والسلام دروية أخرى للحصول على معلومات عن قريش وقافلتها كانت تحالف من علي بن أبي طالب و الزبير بن العوام وسعد بن وقاص في نفر من اصحابه وعند عاد بدر وجدت غلامين لقريش يستقيان فأتت بهما إلى النبي صلى الله عليه وسلم فتولى عليه الصلاة والسلام استجواب الغلامين فعلم منهما ان قريشا وراء الكثيب (بالعدوة القصوى) ولما اجابا بأنهما لا يعرفان عدد رجال قريش ، سألهما : (كم يتحرون من الجزر (أي الإبل) كل يوم ؟) .

فقالا : يوما تسعة ويوما عشرة فاستنيط الرسول صلى الله عليه وسلم من ذلك انهم بين التسعمائة و الالف (لأن الحرب يخصمون بعضهم لكل عاة) كذلك عرف الرسول من الغلامين ان اشراك قريش جميعا خرجوا للقتال .

امثلة للمكائبات الاستراتيجية في عهد النبي صلى الله عليه وسلم

1 - كان للنبي صلى الله عليه وسلم عيون وارصاد خارج المدينة :

1 - في مكة (مركز قريش الرطيس) وهي تبعد عن المدينة بحوالي 100 كم فكان عمه العباس وبشير بن سفيان المعتكى .

2 - في القبائل العربية الأخرى في انحاء شبه الجزيرة العربية فكان منهم مثلا عبدالله بن ابي حذرد الإسلامي في قبيلة هوازن .

تخطيط المعلومات العسكرية

أ - المعلومات العسكرية :

- ١ - التنظيم : وتشمل الإعداد والتسلسل القيادي والمعدات .
- ٢ - التسليم والتجهيز : النوع و الكميات المستلثة التجهيز .
- ٣ - العقيدة القتالية : المذهب القتالي ، و واجبات الأركان ، و إجراءات تنظيم المعارك .
- ٤ - المستوى القتالي : من الحرب ، ومن المناورات .
- ٥ - التدريب : نوعية التدريب ، و مناهجه ، و وسائله .
- ٦ - المعنويات : الثقة بين القادة والجنود ، والإماتة ، الإخلاص ، الضبط .
- ٧ - المنشآت العسكرية : المواضع ، والقواعد الجوية ، والصناعات العسكرية ، والمسكرات والتحصينات الدفاعية ، والتجمعات السكانية ، ومعطيات توليد الطاقة .
- ٨ - طبوغرافية الأرض .
- ٩ - المواضع الطبيعية : جبال ، أنهار ، موانع .
- ١٠ - الموانع الصناعية .
- ١١ - المناخ .
- ١٢ - طرق المواصلات البرية (قطارات ، طرق برية ، جسور) .
- ١٣ - الشخصيات المدنية والعسكرية (مسطومات أولية ، الخبرة العملية ، الثقافة المدنية والعسكرية ، نقاط القوة والضعف) .
- ١٤ - إشارات التمييز : الرتب ، الوحدات ، الأسلحة .
- ١٥ - صفقات التخليع النووي .
- ١٦ - البعثات العسكرية والأجنبية .
- ١٧ - النشاطات العسكرية الظاهرة والخفية للتنظيمات المناوئة للحكومة .

ب - المعلومات العامة : الاجتماعية ، التاريخية ، الاقتصادية ، نظام الحكم .

- ١ - العنصر ، واللغة ، والدين .
- ٢ - توزيعات قوميات السكان .
- ٣ - التاريخ .
- ٤ - أهم العادات .
- ٥ - المصح الاقتصادي (عدد السكان ، الزراعة والصناعة والتجارة والنقل ، النظام المالي ... الخ) .
- ٦ - الأحزاب السياسية .
- ٧ - النقابات والتجمعات والحركات الطلابية والعمالية .
- ٨ - المرسومات الرسمية العامة واتجاهاتها .

ج - المعلومات السياسية .

١ - أهداف البلد المطننة والخفية .

٢ - الموقف السياسي الداخلي (مدى الاستقرار السياسي السائد ، المشاكل التي تواجهها الدولة ، ... الخ) .

٣ - الموقف السياسي الخارجي (العلاقات مع الدول المجاورة ، العلاقات مع التكتلات العالمية والمعاهدات والاتفاقات) .

كيفية انتاج المعلومات العسكرية .

خطوات انتاج المعلومات :

١ - مدة الإنتاج .

١ - التخطيط لجمع المعلومات . ٢ - جمع المعلومات . ٣ - استخدام المعلومات .

و تبين مدة الإنتاج على الاسس التالية .

١ - مهمة وحدة وقرار التشكيل

٢ - مهام سطح المهمة بواسطة القائد .

٣ - تعليمات رتب الأركان بخصوص سطح .

٤ - تعليمات القتال الصادرة من المستوى الأعلى .

٥ - حالات و امكانيات وكفاءة قوات السطح .

٦ - تحديد الطرق المتبعة لنجاح عملية جمع المعلومات .

١ - تحديد مهام واهداف سطح .

٢ - المعلومات المتيسرة لديه عن العدو .

٣ - تحديد المعلومات المطلوبة عن العدو (رئيسية ، ثانوية) .

٤ - تحديد اسبقية الحصول على المعلومات .

٥ - تحديد المهام لمجموعة سطح .

٦ - تحديد المهام لمناص سطح المروونة .

٧ - يجب ان يوضع عنصرين على الاقل لاستطلاع الاهداف الرئيسية .

٨ - يجب ان يوضع في الاعتبار الاحتفاظ بالاحتياطي سطح في جميع مراحل المعركة .

٩ - يجب ان يركز المجهود لنجاح الاستطلاع التشكيلي الرئيسي .

١٠ - يجب ان يقوم بالتنسيق الافرع التخصصية (مع رئيس فرع الاشارات للسيطرة على المناصر) .

وبالاعتماد على ما سبق يتم التوصل الى جمع و تنسيق المعلومات .

٢ - جمع المعلومات .

خطواتها :

١ - تسديد المعلومات : حيث يتم تدوينها بمجرد وصولها دون تعديلها كما يدون

الإجراءات المتخذة حيال هذه المعلومات .

٢ - التقييم الأولى للمعلومات :

١ - تحديد درجة الأهمية واستمجال المعلومات لتحديد هل هذه المعلومات عاجلة أم لا ؟

ب - تقييم درجة الوثوق بالمعلومات كالتالي :

* معلومات مؤكدة : تم الحصول عليها بأكثر من مصدر و تطابق المواقف .

* معلومات محتملة : هي المعلومات التي تتطابق مع الموقف ولكن تم الحصول عليها من مصدر واحد فقط ، او عدة مصادر ولكن غير موثوقة .

* معلومات مشكوك فيها : هي المعلومات التي تتطابق مع الموقف وامكن الحصول عليها من مصدر واحد مؤكد او اكثر من مصدر مشكوك فيهم ولكن تختلف عن المعلومات السابقة .

* معلومات مزيفة : معلومات لا تنطبق مع الموقف و تتعارض مع المعلومات المتحصل عليها من قبل .

٢ - تسجيل و تصنيف المعلومات : تجمع المعلومات ذات الفائدة و تسجيلها كالتالي .

١ - طريقة العمل لرئيس سطح : يسجل عليها اوضاع قواتنا بما فيها اوضاع عناصر سطح .

ب - سجل سير الحوادث : يستتم تسجيل دائم للمعلومات التي لها علاقة بعناصر السطح .

ج - سجل معلومات سطح : يتم التسجيل مع التصنيف (مدفعية ، طيران ، كل على هذه) .

د - الخرائط و الصور الجوية .

هـ - ارشيف المعلومات : عبارة من عدة ملفات تحمل معلومات مختلفة (ملف قوات المدو المختلفة ، اوضاع القوات ، الاسلحة و مواصفاتها ، تنظيمات واساليب قتال المدو والطوغرافيا و المواصلات ... الخ) .

* تفسير المعلومات : الغرض منها تحقيق المعنى الحقيقي للمعلومات ، فصل المعلومات التي لها تأثير على اعمال القتال عن المعلومات الأخرى ، وادماج المعلومات السابقة مع المعلومات التي لها تأثير على اعمال القتال والخروج باستنتاج .

* مراحل تفسير المعلومات :

١ - تحليل المعلومات : فصل المعلومات التي لها أهمية عن المواقف .

ب - ادماج المعلومات : المعلومات السابقة مع المعلومات التي لها تأثير على المواقف .

ج - الاستنتاج : وهو الخروج باستنتاج عن الغرض (الاحتمالات) .

٣ - استخدام المعلومات :-

- ١ - أهمية المعلومات للأفراد والوحدات .
- ٢ - تبليغ المعلومات الى :
- ٣ - القائد (في صورة تقرير) في المرحلة التحضيرية / اثناء القتال (تقرير مؤلف) .
- ٤ - القيادة العليا : في المواقف المختلفة خلال اليوم . (يشمل العناصر ، مكانها ، الوقت ، المعلومات ، الاستنتاج) .
- ٥ - المجاورين : ارسال بلاغات سطح المعلومات التي تهمهم ، في نهاية يوم القتال (تقرير موقف العدو) .
- ٦ - الوحدات المرؤوسة : اثناء المواقف (بلاغات قتال مختصرة) عن العدو في مواجهاته اثناء اليوم (تقرير موقف العدو اثناء القتال) .
- ٧ - هيئة القيادة ورؤساء الوحدة : تحظى لهم المواقف اول باول (الإلتصاف الشخصي) .

التحليل : التحليل في المخابرات يشبه عملية البحث الأكاديمي ، وان

كان يختلف عنها في كثير من التفاصيل:

فمثلا : الباحث الأكاديمي ذو حرية اوسع في بحث النظرية او المعيد في حين انه اذا كانت هناك نظرية اقتصادية تفيد محلل المخابرات فانه يستجيب فورا لمطالب من يطلب الإحتياج ، والباحث الأكاديمي يستطيع ان يواجه بحثه صوب مواضيع يرى ان المعلومات عنها ميسرة ولكن محلل المخابرات مضطرا اداء طلبات مستهلك المعلومات الى ان يحلل موقفا يوجد فيه شرات المعلومات واسمها جدا وهذا مبناء ان محلل المخابرات يطلب لتقديم نتائج على سبيل التجربة لا يستطيع الأكاديمي ان يقدمها لان الناس غالبا ما يفتقروا لوصول بيانات اكثر وذلك لان القرارات السياسية لا تشمل التريث حتى تصل المعلومات كاملة والى ما يحدث هذا الوصول .

* * مزايا يجب توفرها في المحلل * *

١ - الخبرة : يمكن تعريفها عند العطل الصغير عن طريق الممارسة على العمل و تعتبر الخبرة من اهم صفات المحلل الكبير (فالمحلل الكبير لاسرائيل مثلا لا يبد له من معرفة اللغة العبرية وان يكون قد مارس العمل في المنطقة او الرحلة اليها ، وعليه ان يكون على معرفة تامة بشؤونها كاي فرد في كلية جامعية .

٢ - الإماتة : قد يكون المحلل واقع تحت ضغط قوي لمساندة ميوله التقليدية ، فمعرفة مخابرات الحكومة في المنفى تكون عادة تحت شعور قوي للمبالغة في تحديد السمات الدالة على التدمير الداخلي ، وغالبا فان الإختلافات بين التقديرات التي تعدها المصالح الحكومية تعكس ضغوطا على المحللين

معلومات عن الإنتاج الزراعي السابق لمصاهيل معينة ، كما عليه ان يجمع ايضا كل ما يمكنه جمعه عن الاهداف الاقتصادية لنظام اسرائيل الاقتصادي ، كذلك عليه ان يجمع معلومات من نجاح او فشل الاهداف الزراعية السابقة ، وبواسطة دراسته الشاغصه ووصوله الى احسن التفسيرات للمعلومات والبيانات يمكنه ان يقوم بتقدير لمصالح اسرائيل مع موازنة بينها وبين الاحتياجات الغذائية كما وردت طبقا لنمو السكان وحالة الهجرة .

5 - التقييم : تتكلم عبارة (معلومات المغابرات) عن مفهوم (المغابرات المصقولة) ولا تتميز من النوع الثاني الا بعد ان تمر من خلال عملية التعميق والتفسير بطريقة تضمن صلاحيتها لان تمر لأشخاص آخرين وقد يحدث هذا التميرير عن طريق خلاصات شفوية ولكن غالبا ما تقدم المغابرات المصقولة كتابة متخذة اشكالاً تتراوح ما بين صفحة واحدة ودراسات تفصيلية مصحوبة بخرائط و مساعدات فنية اخرى .

مثال للتحليل :

اذا طلب من المغابرات معلومات عن مطار للعمليات ، فما هي طريقة التحليل ؟

التحليل :

يمكن للمغابرات ان تنظر الى المشكلة من عدة زوايا :

اولا : يجب ان يحلل المطار من وجهة النظر الآتية .

1 - كيف يمكن العدو محتمل ان يستخدمه . و ماذرجه كفايته من ناحية تطبيق اغراض هذا العدو واين موضعه تماما على الخريطة ، وموقعه بالنسبة لغيره من المطارات ، ومراكز الامدادات ما على ارتفاعه عن سطح البحر . و ما تسهيلات الامدادات التي يتحتمع بها ؟ . مثل مواقع في شبكات النقل و الموصلات وفي شبكة القوة الكهربائية ، وطبيعة ورشة وصنابير الطائرات الموجودة به و سكانته و مخازن الوقود والشحوم و مخازن الذخيرة .

2 - ما نوع الطائرات التي يمكن ان يستوعبها و كم عددها . و ما على صلاحيتها لهبوط اشواع الطائرات . وما اخطار الملاحة الجوية التي تعيق به : مثل الطقس والمناخ ، والجبال وغيرها من العقبات الطبيعية ، واين توجد المدافع المضادة للطيران . ووسائل اطلاق الدخان الموجودة به ؟ .

ثانيا : يمكن تحليل هذا المطار نفسه من جانب تعرضه للهجوم وفي هذه الحالة يمكن تطبيق كثير من الخصائص التي ذكرناها سابقا ، وان كانت هناك عناصر اخرى جديدة . اهمها مايلي .

1 - ما الخصائص المميزة للمطار كما ترى من الجو .

2 - ما مدى التطلب على الجانب المادي من اجزاء المطار التي انشأتها الدولة ، وما مدى امكان اصلاحها لو انها تعرضت لذلك القنابل من الجو .

شالسا : يمكن تحليل العطار من جانب فائدته لمن يستولى عليه ، وقد يستدعى هذا التحليل عدد اخر من المعلومات التفصيلية عن المعدات الموجودة في المطار .

- ١ - هل يمكن استخدام المعدات الورشية اذا استولينا عليها لإصلاح طائراتنا ؟
 - ٢ - هل يمكن أيضا استخدام الإبراج و مواقف الطائرات . واذا لم يكن ذلك مستطاعا فما مدى التعديل اللازم لإجراء بها ؟
- وعندما تكتمل المعلومات التي تمضي الإجابة على هذه الأسئلة . وكثير غيرها فيما يتعلق بجميع الطائرات الجوية الموجودة في البلاد عندئذ يكون قد اكتمل هذا الجزء الذي يعتبر احد اجزاء القوى العسكرية ، والموضوعات التي من هذا القبيل والتي تنطبق أيضا على جميع المنشآت الأخرى او القطع الحربية الكبيرة كالقواعد البحرية والترسانات واليوارج الحربية و هنا أيضا تكون المعلومات التي تجمع للإجابة على الأسئلة التي تتعلق بهذا جزءا من مادة المعلومات الاستراتيجية .

الطوب تحليل العدو .

المعلومات المطلوب استكشافها من ناحية القائد : يطلب القائد هذه المعلومات من رئيس الاستطلاع :

- ١ - قوة العدو : دراسة دقيقة (قوته البشرية ، اسلحته ، معداته) .
 - ١ - القوة البشرية : الحجم بالوحدات ، اسلحته ، معداته (من ناحية الكم ، النوع) .
 - ب - قوته المؤكدة ، قوته المحتملة بعد الدعم .
 - ٢ - تنظيم العدو : عدم الاعتماد على تنظيمات العدو السائدة ولكن يذكر تنظيم العدو على المعلومات الواردة .
 - ٣ - اساليب عمل العدو : المتوقعة والغير متوقعة (الغير متوقعة ثم معرفتها بواسطة سطح) مع مبرعات اساليب خداع العدو .
 - مع الوضع في الاعتبار : التوقيت المناسب ، اعمال الخداع المحتملة ، استخراج اسلوب العمل ويتم استخراج اسلوب العمل كالتالي :
- ١ - صور المركبة القادمة
 - ب - اتجاه العمل (رئيسي ، ثانوي ، اتجاه مهادع)
 - ج - حجم القوات المنفذة للعملية
 - د - الزمان و المكان .
- ٤ - درجة استعداد العدو للقتال : متابعة اعمال العدو و تحديد درجة استعداده باستمرار .
 - ٥ - خطط و نوايا العدو المحتملة :

مبادئ التحليل :

- ١ - تحقيق الأهداف : التحليل يهدف الى تحقيق هدف العدو .
- ٢ - اولوية التحليل .
- ٣ - استمرارية التحليل : يستمر التحليل حتى نهاية القتال .
- ٤ - كفاءة التحليل : بأقل جهد ممكن وفي أقل وقت ممكن .

عوامل التحليل الرئيسية :

- ١ - مهمة القتال و نوع العملية .
- ٢ - حجم القوات وتنظيمها : التي ستقوم بالعملية (المهمة) .
- ٣ - وسائل الدعم .
- ٤ - الأماكن النسبية (اوضاع القوات و أماكنها النسبية) .

مبادئ تبادل المعلومات :

- ١ - دمج المعلومات : المعلومات المتصلة ببعضها البعض يتم دمجها ، تجميعها ولا بد ان تكون مبسطة بأسلوب معين .
- ب - تبسيط المعلومات : البساطة في الاسلوب ، وضوح المعاني .
- ج - الحذف : حيث يتم حذف كل ما هو غير ضروري لتوفير الوقت والجهد .
- د - إعادة ترتيب المعلومات : ترتيب المعلومات في شكل منطقي يحدد سير العدو

كيفية عمل ملف للاهداف .

١ - المعلومات .

٢ - الصور .

٣ - الكاريكاتور .

٤ - التقارير .

ويتم تجديد هذه الملفات و اضافة المعلومات الجديدة فوراً و حذف

المعلومات التي تغيرت .

- ١ - لا تكشف عما يتوافر لك من دراية باللغات لتشجع الناس على التحدث بطلاقة امامك .
- ٢ - لا تكتب و لا تسجل بكلمة واحدة بلغتك الاصلية حينما تكون في البلاد الاجنبية التي ستعمل بها .
- ٣ - حينما تقوم بجمع معلومات ، دع اولئك الذين يزودتك بالمعلومات يرجعون الى القصر ما يمكن بعيدا عن اماكن اقامتهم الاصلية ، وعن المكان الذي تعمل فيه انت عادة . دع كل منهم يذهب الى المكان الذي سيقابلك فيه بطريق ملتو اى بتغيير الطريق المباشر ، ويفضل ان يكون ذلك ليلا او في ايام العطلات .
- ٤ - اجمع كل مايمكن ان تحصل عليه من معلومات دون ان تبدي اى اهتمام بشيء ما على التخصيص ، ولا تتعجل الحصول على المعلومات خاصة بموضوع تعتقد انك يجب ان تحصل عليه ذلك لان الحاجك بخصوص هذه المعلومات ، وقياحك بتفاصيلها خاصة عنه وحده قد تكشف عن درجة اهتمامك به ، كما تكشف عن رغبتك في معرفة موضوع بالذات ، مع ان المفروض انك تسمع كل مايقال لك دون غرض ظاهر .
- ٥ - بسبب ابقاء المعلومات الجديدة التي يمكن الحصول عليها بواسطة وسائل بريئة المظهر ، فالارقام او الابحاث او المسافرات يمكن مثلا تسجيلها و قيدها على اساس انها ملفات مصروفات شخصية .
- ٦ - حينما تقوم باحراق رسائل او اوراق اخرى تذكر ان بقايا الاوراق المحترقة يمكن قراءتها مادامت متماسكة لم تسحق الى رعاد ، فان الشخص المكرويكوبى يستطيع ان يحصل منها على معلومات لها قيمتها ، كما يجب ملاحظة ان تمزيق الاوراق والقاشها بعيدا لا يعنى ان التصرف فيها سليم و صحيح . ان قطع الاوراق الممزقة لا تعتبر - حتى بالقاشها في الادبكات - تصرف سليم .
- ٧ - لا تتكلم بسابهم وغموض و لا تتصرف تصرفا غامضا ، الا حينما تحاول حث شخص شرار ان يتحدث لك عن اشياء كثيرة مما يعرفها .
- ٨ - تجنب كل مايكشف بسرعة عن شخصيتك ، و لا تتعجل و لا تحاول ان تكون ابتداعيا او ابتكاريا الى درجة كبيرة ، او بمعنى اخر لا تحاول ان تغترع شيئا عن نفسك ، و تذكر ما كان (ثاليران) يقوله لسميعويه السياسيين (اياكم والحماسة) .
- ٩ - وثق انك تسمير الى مدى بعيد حينما تتحرك ببطء ، واعرف ان الشخص الأكثر نجاعا في الجاسوسية هو الشخص الذي لا يكون ظاهرا معروفا ، و تذكر ايضا مايقوله هنرى اوستن (ان المبلرية التي تعير الاعين الفتاكة في العادة ، هي الاصرار والمخاطرة للبقاء في صورة مستورة مختلفة) .

- ١٠- حينما تسبعت عن مكان حاول ان تبحث عن غرفة او طابق لم اكثر من مدخل واحد وضع تخطيطك للفكاك من البداية .
- ١١- تيقن دائما انك غير (متبوع) و تعلم جيدا طريقة التخلص ممن يتعقبك في الطريق .
- ١٢- لا تكشر من الشراب الى الحد الذي يفقدك وعيك ، و لاتصادق النساء اللاتي تشق بهن .
- ١٣- لا تسبيل اى شه كما هو ولا تنظر بسرعة الى صداقة عاجلة ، او الى خصومة ظاهرة ، بل يجب ان تدقق بعناية في تقدير قيم الاشياء و اهميتها و لاتحكم بظواهرها .

ضرورات لجاسوس التخريب

- ويحظر لنا الجاسوس (رونالد سميث) بعض النقاط الرئيسية اللازمة لتدريب العميل الذي يقوم في مهمة تخريبية ، ويذكر هذه النقاط عن تجربة شخصية ، حينما كان مكلفا بتدمير حقول البنترول في استونيا عام ١٩٤٢ .
- يقول (سميث) انه كان عليه ان يتدرب على نواح فنية عدة ، وذكر على سبيل المثال ما يلي :
- ١٤- كان عليه ان يتعلم تحويل الكلمات الى شفرة واعادة الشفرة الى كلمات .
 - ١٥- كان عليه ان يرسل ويستقبل عشرين كلمة في الدقيقة في المورس ، لانه عامل لاسلكي للشبكة المكونة من رجل واحد هو شخصه .
 - ١٦- كان عليه ان يكون قادرا على صياغة جهازه اللاسلكي واصلاحه . .
 - ١٧- كان عليه ان يتدرب على وسائل خاصة لتخريب مناطق المعتمدين ، وان يعرف وسائل تخريب محطات القوى الكهربائية ، وخطارات السكك الحديدية والعمارات والطائرات والفواصات والمياريات واللوريات .
 - ١٨- كان عليه ان يعرف كيف يستخدم ثلاثة انواع مختلفة من المتفجرات شديدة الانفجار .
 - ١٩- كان عليه ان يعرف كيف يعيد العبوات المختلفة للاعراض المتباينة .
 - ٢٠- كان عليه ان يعرف كيف ينظم حركة مقاومة من لا شه .
 - ٢١- كان عليه ان يكون قادرا على تدريب العملاء الذين يستخدمهم .
 - ٢٢- كان عليه ان يكون قادرا على القتل في سكون مستخدما يده او سكينه .
 - ٢٣- كان عليه ان يكون في استطاعته الدفاع عن نفسه دون سلاح .
 - ٢٤- كان عليه ان يعرف كيف يطارد هزلا .
 - ٢٥- و اخيرا يجب ان تتوافر فيه بدرجة كبيرة الحاسة السادسة للامن .
 - ٢٦- لدى ارسال اكثر من عميل الى بلد واحد . ننصح بعدم معرفة بعضهم بعضا مهما كانت الظروف .
 - ٢٧- في حال وجود عملاء من عدة فروع في بلد واحد ومشاهدتهم لبعضهم في اثناء تبادلية الخدمة ننصح بعدم الالتقاء ، وحتى التحية ، لكيلا يفوت فرصة المهمة

ومن المحتمل ان يكون الطرف الاخر مراقبا من قبل مخابرات تلك البلد ،
فاذا هبنا (زميله) جزء معه الى الاعتقال ، بينما يكفي لو اعتقل عميل
واحد ، لان اكثر ما يروج به تحت التعذيب هو اسم فرعه ورئيسه ، وما يعرفه
عنهم . بينما يتابع العميل الاخر مهمته بدون اى ازعاج .

٢٨- عدم السماح للعملاء والمخبرين بالتجول فى فروع المخابرات المختلفة
والتعرف على الموظفين ، لانه فى حال انتقال العميل الى الجهة المعادية ،
وهذا منعتهم الحدوث ، فان ما يعرفه عن المخابرات لا يتعدى معرفته بالفرع
الذى كان يتعامل معه (وهذا لا يشكل خطرا كبيرا) .

٢٩- اعطاء (طلب المعلومات) الى اكثر من عميل فى نفس البلدة للتحقيق ومن
ثم مطابقة هذه المعلومات عند ورودها من جميع الجهات (هذه الطريقة تكشف
العميل او الموظف الذى يقوم بعمله جيدا) .

٣٠- نفس طريقة الفقرة السابقة ننصح باتباعها مع العملاء الذين يقدمون
معلومات من خارج الدولة (طريقة المخابرات البريطانية) .

٣١- طلب تحديد اماكن دائمة لوجود العملاء فى البلد الذى يرسلون اليه بغية
الاتصال بهم عند الضرورة ، ومثال على ذلك تحديد دار سينما للعميل ، ورقم
الصف ، وساعة معينة يكون فيها موجودا مع كلمة السر ، ومن الممكن ان
يكون العنوان الدائم فى مقهى - فندق - حديقة عامة .

٣٢- عندما يكون العميل متزوجا ، ويرسل بمهمة ننصح بعدم رفقة زوجته ، مهما
كان السبب لان بقاها ضمن لانجاز المهمة .

٣٣- الاتصال دوريا بالعملاء و المخبرين . والتعرف على مشاكلهم و طلباتهم ان
وجدت والعمل على مساعدتهم قدر الامكان لرفع من معنوياتهم وتحديد الثقة
بهم .

٣٤- يجب على العميل ان ينتبه لكل الاشياء مهما بدت صغيرة ، وتافهة فقد تؤدي
الى كشفه فعليه مثلا قبل ان يرسل ملبسه الى الخصال ان يفتشها جيدا .

٣٥- ان يكون متحفظا لا ينس شيئا مثل ان ينس حقيبة صغيرة فى سيارة الاجرة
او البريد او فى المطار وليعلم ان خطة الجاسوس هو خطا رجل المتفجرات .

٣٦- اذا شعر العميل انه مراقب يجب عليه ان يفكر بسرعة ويقدر الموقف ويتخذ
القرار الفورى المتعلق به وبشركته ، ويمثل على الغاء المواعيد او التخلي
عنها .

٣٧- يدمر كسافة المستندات والاشار التى تدل على عمله ، ويحدد طريقة يهاجر
بها البلد و ينتقل الى مكان محدد لا يخافه الى حين اعداد الخطة لاجراجه .

٣٨- عندما يشعر رجل الاستخبارات انه مراقب لابد ان يتساءل ما الذى دفع رجال
الامن الى مراقبته ، وما هى المعلومات التى يعرفونها عنه ؟ وهل هناك
خائن بينهم ؟ لابد من رجال على درجة عالية من الكفاءة فى فن التخامر
والتجسس لمعرفة السبب ، وقد يكون سبب الكشف من خارج الشبكة ، وقد يكون
من تقصير المدرب ، وقد يكون بسبب التصرفات الطائشة او عدم مبالاة مثل

شراء سيارة جديدة فجأة وقد يدفع الى التصرف الطائش والسفاهة اساسه
بالفرجة والحتين الى اهله ، ويظهر ذلك في احتفاظهم بالخطابات لمدة
طويلة التي كان المفروض حرقها بعد قراءتها سواء كانت من زوجاتهم او
اولادهم ، وقد يكشف العميل نفسه عندما يصادق فتاة بيضاء ابوها بالبحث
عنه .

- ويجب على رجل الاستخبارات اتباع التدابير الاحتياطية السابقة .

يجب ان يعلم رجل الاستخبارات انه لا يستطيع ان يضمن سلامته الا ايمانه
بالله اولا واخيرا واقناعته بالهمة وسيطرته على مشاعره و تصرفاته وكف
لسانه ، التفكير بحكمة ، والتصرف بروية وهدوء في كل لحظة من لحظات حياته
اليومية .

- لا تفتح حسابا بالبنك في البلد الذي تعمل فيه لانه يكشفك ولا بد ان تكون
نقودك محك .

- الإعداد السليم يجنب الإخطاء وبالتالي الكشف .

- يجب عليك عندما تشعر انك موضوع تحت المراقبة ان تنسب لان التحري عنك
سوف يؤدي الى كشف حليقتك مهما كانت محاطة بتمويه ماهر .

- قد يفتني رجال الامن المضاد منزلك فيجب ان تمدد جيدا ولا تترك ما يدل على
عملك الحقيقي بل تترك ما يدل على عملك الظاهر كي ينخدع به رجال الامن
المضاد .

- احذر من عملية دس الطعم الذي يقوم به الامن المضاد ، وتظهر اي اهتمام
بأي نوع من المعلومات حتى التي تريدها .

- احذر ان يطلع الامن المضاد على اي نقطة ضعف فتقع في شراكتهم .

- درب عملائك على ادراك اهمية اي معلومة يلتقطوها وان بدت اول الامر غير
ذات اهمية على دقة الملاحظة .

نصائح الى الضابط الذي يقوم بتشغيل العملاء

- المعرفة على قدر الحاجة .

- لا بد ان يشعر الضابط العميل بأنه محل ثقته ، واهمية دوره في العمل و
انجازه .

- الوفاء بالوعود التي قطعها الضابط على نفسه .

- التسلح بالمعرفة فيما يتعلق بالعميل .

- ان لا يتصل جهاز الامن بالعميل الا بعد اعلام ضابط التشغيل .

- ان يكون لقاء الضابط بالعميل في الأماكن العامة .

- يسحب على الضابط ان يعرف دوافع العميل و تاريخ حياته حتى يحسن التعامل
معه والسيطرة عليه .

- عند انتهاء خدمة عميل لا بد ان تتم بطريقة عادلة لاكتساب ثقة العملاء .

- ان يكون العميل مناسب في عمره لسن ضابط التشغيل .

يف :

هو عبارة عن المظهر الخارجى الذى يتخذه الافراد او الجماعات لإخفاء حقيقة العمل السرى ، وإخفاء نشاطهم عن رجال الامن المضاد .

((القصة الملنية التى تخفى وراءها حقيقة العمل السرى))

شروط الساتر :

- إخفاء حقيقة وجود الهدف (المكان) الذى يكون فيه العمل السرى ، مثلا ان يكون الساتر مطعم كى تضم فيه المقابلات السريه لرئيس الشبكة مع عملائه او أى مقابلة سريه ، فلا بد ان تكون الحقيقة التى انشا من اجلها المطعم مخفيه تماما .
- إخفاء حقيقة وجود الافراد داخل الهدف ، فانذى يعمل استعلامات يمارس هذا العمل ، او عامل فى مقهى بكل مستلزمات المهنة التى ينسدر خلفها .
- إخفاء حقيقة الاتصالات السرية بين الافراد داخل الهدف ، الساتر قد ينشا ولا يعرف الهدف منه إلا الشخص المسؤول عن العمل السرى ومن يساعده فقط .
- يرضى فصول الناس ولا يشير تساؤلاتهم عن اشياء غريبة ، اى يكون مطابقا للحالة الاقتصادية والاجتماعية والمهنية لأهل المنطقة وهذا اهم شئ فى الساتر لذلك يكون افراد الساتر من نفس أهل البلد و المنطقة التى فيها يقام الساتر وان يكونوا بعينين عن اى شبهه او مخالفه ، وذلك قبل تجهيزهم وبعد تجهيزهم عند انشاء الساتر .
- يقنع (ينطلى على) اجهزة الامن المضاد .
- يتناسب مع المواقع الذى اختير له ، فنعمل ساتر عيادة طبيب فى مكان فيه عيادات او يملح وجود عيادة فيه . او انشاء مكتبة بجانب المؤسسات التعليمية ، وليس فى سوق خضره او سوق حدادة .
- يتناسب مع طبيعة المهمة السرية و لا يتناقض معها . مثلا تريد ان تعرف الشروة الحيوانية ننشره مثلا جمعية الرفق بالحيوان ، او مستشفى بيطرى ، او مركز ابحاث على الحيوانات ، وهكذا .
- ان يمارس الساتر فعلا فاذا كان مكتب استيراد او بيوت للاستلحار ، او محل تجارى لابد ان يمارس هذا العمل بكل مواصفاته .
- ان يوفر الساتر دخلا ماديا يغطي نفقات العمل السرى ، وبهذا يحل مشكلة نفقاته و يجعل وجوده مقنعا . ولا بد ان يكون الربح فى مستوى الساتر ، وكذلك الاعلان عن الخسارة لاشها تلتفت الإنظار .
- يجب توافر المستندات المؤيدة للساتر الدائم (هوية شخصية ، هوية عمل) الخ .
- ان يزاول الساتر عمله قبل بدء العمل السرى بغترة لا تقل عن سنة حتى يقنع ويخدع الامن المضاد ، او الطرف المضاد .

ساتر مؤقت : وهو ساتر موجود في مكان معين او هدف لفترة محدودة هي فترة القيام بالعمل السري مثل مراقبة شخص في مكان - او معاينة مكان .
 ساتر دائم : هو ساتر التواجد المستمر في البلد او المنطقة لفترة معينة (طالب ، تاجر ، مدرس) . وهنا يجب تواجد المستند لهذا الساتر (جواز هوية ، اقامة) .
 الساتر المطعم (الخداع) ويسهدف الى تضليل الامن المضاد واستهلاك قدراته وصرفه عن منطقة الهدف الرئيسية او الحقيقية .

مراحل بناء الساتر :

اختيار الساتر ، ولا بد ان يكون مناسباً للمكان فلا تفتح صيدلية في حي الحدادين ، او محل تصوير في سوق الخضار .
 بناء الساتر و تجربته . وذلك قبل بدء العمل السري بسنة اذا كان الساتر دائم .
 تثبيت الساتر و تدعيمه بالمستندات التي تؤكد وجوده و تبرر نشاطه .
 ان يؤدي الغرض منه بعد ذلك .

احتياجات الساتر :

يجب دراسة منسظمة الهدف دراسة شاملة (نظام الامن المضاد في المنطقة ، والإماكن الممنوعة ، العادات والتقاليد ، المستوى الطبقي ، الطرق ، المواصلات ، المدن) .
 ضرورة تلائم الساتر مع الظروف للفردي او الجماعة (النواحي الاجتماعية ، الثقافية ، الحتمية) .

ملاحظات حول الساتر و ما يتعلق به :

عند وضع قصة للعميل لابد من مراعاة صناعة العميل و معلوماته ، وما عنده من معرفة وعلوم ، الإماكن السابقة التي عاش فيه او زارها ، والناس الذين تربطهم به صلات ، لان العميل في شخصيته الجديدة يتغير مكان مولده ودراسته السابقة وتختلف مناعته الاصليه ، والمكان الذي سبق له الإقامة به .
 لابد ان تكون القصة سهلة الحفظ بكل تفاصيلها الدقيقة اذا قد تتطلب الظروف منه سردها تحت الصي الوان التعذيب .

جواز السفر الجديد والبطاقة الشخصية والبطاقات الأخرى مهمة للعميل في شخصيته الجديدة ويشكل تاريخ و ماضى خاص للعميل .
 افضل طريقة للحصول على ماضى للعميل هو ان تكون القصة حول حياة شخص اخر يستخدم جواز سفره و يتقمص العميل شخصيته ، ولا بد من الاتفاق مع هذا الشخص ، او يعلن العميل وفاة والديه .

- لتخطيط مهنته لابد من الاتفاق مع احد التجار على ذلك و يجب ان لا يخطئ العميل عناوين الشخص الحقيقي ، وانما يختار احد املاك العمارات ليؤكد ان العميل كان مستاجرا عنده ويمكن ان صاحب العمارة يعمل مع الامن كمسافر لمثل هذه الاشياء وما يساعد العميل على ذلك ان يجهز عنوانين قد ازبلا او هدما من مكانهما .
- يجب ان يتقن العميل الحديث عن مهنته التي في الجواز الجديد ، وان يتعلم كيف يستخدم التعبيرات والمصطلحات الفنية المتعلقة بها باعتبارها غيبيرا بها .
- لابد للعميل معرفة المدن التي يسفترهن ان عاش بها وان يمر بالاشياء القديمة ويعرف معالمها ، فاذا كانت المدن مثل القاهرة وبها ريس و نيويورك لابد له من الامام بالملاهي والمسارح ، والمباني الرئيسية فيها ، والمساجد والكنائس ووسائل المواصلات واسماء الضواحي .
- من الافضل للعميل ان يزور بلده التي يعملها في جواز سفره الجديد ويعرفها بدقة ، وان يعرف نبذة عن تاريخ اهلها والعائلات الكبيرة فيها و ابرز الاحداث التي وقعت .
- يجب على العميل عندما يعلم انه موضوع تحت المراقبة من اجهزة الامن ان ينسحب لان البحث عنه سوف يلاذى الى كشف حقيقته المزعومة مهما كانت شخصيته محاطة بتمويه ماهر .
- الاعداد السليم يجب الإخطاء وبالتالي الكشف .
- عندما تشك اجهزة الامن في شخص فانها تفتش ممكنه لذلك لابد من تنظيم العميل بما يكفد رجال الامن .
- ولقد اخترعت المحاورات السوفيسيتية حيلة بارعة يطلق عليها اصطلاح (العرض السرى) SECRET EXHIBITION ، وقد اثبتت فاعليتها في حالات قليلة معروفة . وتتكون هذه الحيلة من سلسلة من بعض الاشياء او الادلة التي يدهسها العميل السوفياتي عمدا في شقته بطريقة ما ، حتى اذا ما استلقت هذه الاشياء نظر الدخيل السرى فانها سوف تظل الزاظر الدخيل لان الاجنبى المسكوب هو حقا نفس الشخص المعروف امام الناس بهذا الاسم ، ومن ثم تتبدد اى شكوك تراود شرطة الامن في شخصيته .
- فاذا كان العميل يعيش مخلا بجواز سفر ايطالى ، فان رجال الامن الذين يفتشون مكان القامته سوف يجدون بين احتياجات العميل المتناثرة بطاقتين بريدي قديمتين مرسلتين على عنوانه في ميلانو وعليهما اخطام مكتب البريد المناسبة ، وتذكرة قطار من ميلانو الى روما ، وبطاقة الاشتراك في مكتبة عامة صدرت باسمه من موطنه ، وبطاقة عضوية في نادى ايطالى ، وتلفراف حقيقي مرسل الى عنوانه بروما ، و روضة دواء معروضة من مخزن ادوية بميلانو .

ومجرد النظرة الى انجوبة معجون اسنان ايطالى ، او مجرد النظرة الى ملحقات لا تستخدم الى في ايطاليا ، او فاتورة من مخزن بضائع ايطالى موجود في صديري الجميل ، او تذكرة اوتوبيس مكرمشة ، ... كل هذه الاشياء كطريقة التأشير على المحققين كدليل موضوعي ، وينفس الطريقة لو ان المحققين او رجال المخابرات عثروا بين مقتنيات العميل على تذكرة اوتوبيس من موسكو او ايهال يستحق السداد لاتحاد العمال في موسكو ، لكان لهما الحق في الوصول الى استنتاج مختلف فيما يتعلق بحقيقة شخصيته (الاطالية) .

وتنتهي عملية اكمال الشخصية الجديدة للعميل باتمام تجميعه بهذه الاوراق الزائفة التي هي دعامة شخصيته الجديدة . ومن بين هذه الاوراق جوازات السفر وتذكرة تسجيل الشخصية ، وبطاقة الإقامة و بطاقة النوادي المنتمى اليها ، وبطاقة التموين و تماريح قيادة السيارات... الخ . ولكن تكون الشخصية الجديدة اكثر انطباقا على الواقع ولتبدو طبيعية تماما ، فمن الواجب ان يزود العميل ايضا بالتذاكر العوسمية ، وبعض المراسلات القديمة مع الإصدقاء وبلايا تذاكر السيارات والمترو ، وتذاكر السينما القديمة وما اليها مما يتواجد في جيوب الأشخاص عادة في كل مكان من العالم .

وقريب من عمل الساتر عمل منظمة الجبهة والفرق بين منظمات الساتر و منظمات الجبهة ان منظمة الساتر تقوم باخفاء عملية انغماس الحكومة في النشاط السرى ، على حين منظمة الجبهة تخفى انغماس الحكومة في النشاط السرى ، وتخفى الغرض الحقيقي من وراء هذا التورط من جانب الحكومة كما ان اكثر الأشخاص في منظمة الساتر يعرفون طبيعة وعمل منظمة الساتر على العكس منظمة الجبهة قليل جدا الذي يعرف صلة منظمة الجبهة بالحكومة .

تعريف المعاينة :

وهي تعريف شخص بمكان ما ، لا يعرفه ، عن طريق الرسم او الوصف او الاثنين معا ويعتبر مصدر من مصادر المعلومات و اسلوب من اساليب جمع و تدقيق المعلومات القادمة الى القيادة من مصادر اخرى (استخبارات عملاء اسرى ، مخابرات ... الخ) وهي مجموعة التدابير المتخذة لجمع المعلومات الدقيقة عن العدو و تحركاته بغية مساعدة القيادة على اتخاذ قرار سليم بناء على معلومات دقيقة وعدم التعرض للمفاجآت .

* الرسم : فكرته ان يقوم الشخص المكلف برسم تخطيطي لمواقع المكان السرى او المراد معاينته بحيث يرسم :-

- المنطقة التي يقع فيها الشارع محددًا الشارع بالنسبة للمنطقة .
 - الشارع الذي يقع فيه المكان محددًا المكان بالنسبة للشارع .
 - المكان محددًا ابعاده وشكله الخ ويراعى في الرسم ان يكون تقريبيًا .
- * الوصف : وذلك بجمع اكبر ما يمكن من التفاصيل عن المكان وهنا يجب التركيز على :
- المسافة : تقدير الاطوال للشوارع و المنطقة و اتساع المكان ... الخ .
 - الاتجاه : اتجاهات الشوارع والاماكن المحددة على الرسم .
 - الاماكن المميزة .

كذلك يسهل على الرسم ما يمكن تبيانه من اشارات مرور على الشارع و اتجاه السير ومواقع رجال الشرطة والتلفونات ... الخ، ويمكن للتصوير ايضا ان يؤدي دورا هاما في المعاينة بشرط ان يكون غير ملتفت للنظر و تحت سائر معين ، ويتم التصوير بطريقة البانوراما (التصوير الممثل بجميع المناظر بحيث يبدأ التصوير من مكان معين و يحدد الطرف الذي ظهر في الصورة الاولى ليكون بداية الصورة الثانية ... وهكذا) وعلى ان يكون التصوير من مكان واحد و تحتاج الى مختص فني في التصوير بحيث يقوم بالالتقاط و التمهيط والتظهير والطبع و يجب اخفاء آلة التصوير بحيث لا يظهر منها سوى العدسة .

خطة المعاينة

- تاريخ كتابة الخطة .
- تاريخ وقت بدء التنفيذ .
- تحديد المكان المطلوب معاينته بدقة .
- طاقم المعاينة (الافراد المكلفين بها) لا يقل عن اثنين الرسم و الوصف والتصوير ايضا .
- الالات والادوات والافراض اللازمة للعملية: كاميرا تصوير و اوراق و اقلام ... الخ .

- ١٩- الإغلاقات الموجودة في المنطقة .
- ٢٠- الأحزاب والتيارات الفكرية والسياسية .
- ٢١- مشاريع تحت التنفيذ .
- ٢٢- الجامعات والمعاهد و المدارس .
- ٢٣- السفارات والقنصليات.
- ٢٤- الأماكن الصالحة للعمل السرى ، سواء مقابلة سرية او وضع رسالة سرية ... الخ. ورسم هذه الأماكن .
- ٢٥- المستشفيات وعيادات الأطباء .
- ٢٦- البنوك
- ٢٧- الأماكن المميزة .

ثانيا : معاينة مكان من الخارج :

- ١ - موقع المكان من الشارع .
- ٢ - الشارع الذى امام المكان " كشافته بالساعة "
- ٣ - رجال الامن بالقرب من المكان وكيفية تدخلهم فيما يحدث .
- ٤ - نوع المكان مع الاهتمام بالإمكان المجاورة له .
- ٥ - طرق المواصلات المؤدية للمكان .
- ٦ - عملية وصف المكان من الخارج بدقة متناهية .
- ٧ - نوعية المهن الموجودة حول المكان .

ثالثا : معاينة مكان من الداخل .

- ١ - حجم المكان وتقسيمه وعدد حجراته و أثاثه (محتوياته) .
- ٢ - العمل المخصص للمكان وبرنامجه و نظامه .
- ٣ - دورات المياه .
- ٤ - الكهرباء ومفاتيحها ، والماء و ساعته و مفاتيحه و انابيب الغاز .
- ٥ - شروط الدخول للمكان .
- ٦ - عدد العاملين و طبيعة عمل كل واحد .
- ٧ - انصب الأوقات لدخول المكان .
- ٨ - انصب السواتر لدخول المكان .
- ٩ - نوعية الناس المترددین على المكان .
- ١٠- المداخل و المخارج للمكان ، والفتحات (شبابيك ، طاقات ، تهوية) .
- ١١- ملاحظة ما اذا كان المكان يحتوى على أماكن يمكن استخدامها كنقاط سيئة .
- ١٢- ملاحظة أى نشاط سرى يجرى داخل المكان .
- ١٣- صلاحية المكان للعمل السرى ، بما فى ذلك المقابلة السرية .
- ١٤- التلغونات .
- ١٥- أوقات الإزدحام .

- ١٦- مكان تناول المشروبات و الإطعمة .
- ١٧- مكان مقاومة الحريق . (آلة الإطفاء)
- ١٨- نظام الحراسة في الداخل والخارج .

**** ترتيب تقرير المعاينة (مرفقات التقرير) ****

- ١ - مكان المعاينة . ٢ - الأفراد القائمين بالمعاينة .
- ٣ - السواجر التي استخدمت ومدى نجاحها .
- ٤ - تاريخ وقت بدء وانتهاء المعاينة .
- ٥ - مادة المعاينة . ٦ - الإخطاء التي ارتكبت .
- ٧ - المرفقات بالتقرير (صور ، كراسة ، خرائط) للتوضيح اذا لزم الأمر .

اهداف المعاينة :-

- ١ - جمع المعلومات
- ٢ - اجراء مقابلة سرية .
- ٣ - ايصال رسالة سرية بواسطة نقطة النقاط معينة .
- ٤ - اجراء مراقبة سرية .
- ٥ - تخريب المكان .
- ٦ - اجراء عملية تصوير سرى من ضمن المعاينة .
- ٧ - استطلاع التحرك العسكري السرى .
- ٨ - اهداف اخرى تحددها طبيعة العمل . مثل اغتيال شخص .

ملاحظات المعاينة :-

- ١ - كلما ازدادت التفاصيل كلما كانت المعاينة اشمل و انجح .
- ٢ - الاعتماد في المعاينة على دقة الملاحظة والقدرة على الحفظ والاعتماد على الذاكرة ، لان هناك اماكن يحتاج الي معاينتها بدقة ولا يمكن الدخول اليها الامرة واحدة وبسرعة .
- ٣ - تقسيم العمل و تحديد اختصاص كل فرد في طاقم المعاينة يحظى الدقة و الشمول عند المعاينة .
- ٤ - يجب عدم لغت الإنظار بحركات مشبوهة كماعان النظر الزائد من حده في مكان معين .
- ٥ - اذا احتاجت المعاينة اكثر من زيارة واحدة فيجب اختيار اوقات الزيارة بدقة وعلى فترات متباعدة وغير ملتفة للنظر .
- ٦ - يجب ان تخط الزيارة معظم اوقات الدوام للمكان لمعرفة اوقات الإزدحام وكشافته .
- ٧ - تمويب المعلومات و التفصيلات بشكل نقاط وعدم حشدها بشكل غير مجوب او بشكل انشائي .

نموذج عملى لعمارة معسكر

: مكان العمارة : غرفة القيادة فى معسكر (س) تاريخها ٨٩/٢/١٥

يا : القائم بالعمارة (ك)

لنا : السواتر التى استخدمت فى العمارة ومدى نجاحها : استخدمت سائر الحراسة و كان نجاحها جدا .

عادة العمارة : الوصف .

: عمارة المنطقة .

- معسكر صغير يقع بين جبلين متوسطين .

- يمر من المعسكر جدول ماء صغير .

- حول المعسكر موانع جبال عالية .

- يمرس المعسكر ٢٤ ساعة .

- مخزن الاسلحة على يسار المدخل الرئيس للمعسكر .

- طول حدود المعسكر تقريبا ١ كم .

- عدد المتدربين فى المعسكر لا يزيد عن ٨٠ نفر عادة .

يا : عمارة المكان من الخارج .

- عند دخولك الى المعسكر من المدخل الرئيس وبعد ١٥ متر سترى على يمينك

خيمة كبيرة وهى خيمة عادة للمتدربين وبينها وبين حمامات القيادة ١٠ متر

تقريبا .

- ثم تتحرك ١٥ متر اخرى فسترى على يمينك مبنى القيادة .

- اثناء انتهاء ال ١٥ متر ستصل الى مفترق طرق .

- الطريق الايمن يلى الى المسجد والايسر يلى الى الساحة الرئيسية والى

باقى المرافق .

- عند بداية الطريق الايمن على اليمين يوجد ٨ درجات هى المصعد للقيادة .

بعد نهاية المدرج ب ٢ متر يلف حارس مسلح بكلاشنكوف وجمعة يبدن كل

ساعتين غالبا .

- امام الحارس الى جهة الشارع يوجد سور صغير طوله ١٥ متر تقريبا ارتفاعه

١,٥ متر ثم يتتابع الى الشارع اكوام ترابية .

- امام السور الى جهة غرفة القيادة يوجد مساحة صغيرة ١٠ م x ١ م مزروعة

بشجيرات صغيرة .

- من المسافة بين المساحة المزروعة و جدار الغرفة ٢,٥ م تقريبا .

- حول الساحة الفارغة بين السور والغرفة ١٥ متر تقريبا .

- فى نهاية هذه المساحة وعلى شمالك سترى خزان ماء ذو صبايين وغسالة

كهربائية .

- وعن يسار الخزان هناك حمامين و مكان للاغتسال .

عند بداية الساحة وعلى يسار الحارس هناك مدخل بعرض 2 م وطول 1 متر يؤدي إلى الباب الثاني للمنطق ، ولايسمح وحد بدخول هذا الباب إلا أمير الحرس .

عند بداية هذا المدخل وعلى يمينك يوجد مدخل آخر بعرض 1,2 متر وطول 0 متر وهذا المدخل يؤدي إلى الغرفة الرئيسية للقيادة .

على مستوى مدخل المنطق وعلى بعد 6 متر باتجاه اليسار يوجد المولد الكهربائي الذي يمد المعسكر بالكهرباء .

في منتصف حائط الغرفة الرئيسية للقيادة من الجهة للشارع توجد نافذة صغيرة بعرض 1,8 متر وطول 1 متر .

مساحة الغرفة الرئيسية 6 م × 3 م .

شا : معاينة المكان من الداخل :

عرض جدار الغرفة 1 متر تقريبا .

يوجد في الغرفة أربعة أسرة .

عند دخولك من الباب سترى اصابع لوحة خشبية مصقولة بيضاء معلق عليها مجموعة رشاشات خفيفة مثل : كلاكوف - كلشكوف - ستن مارك - موزي - CMH2 - G3 . الخ . ويوجد فوق هذه اللوحة مباشرة صاروخ ستينجر .

إلى جهة اليسار معلق على الجدار خارطتين لأفغانستان أحدهما صغيرة والإخرى كبيرة ودقيقة .

بجانب النافذة من اليسار يوجد خارطة لأفغانستان بالإنجليزية (صغيرة) .

تحت النافذة مباشرة يوجد طاولة صغيرة عليها تيرموس ماء وبعض الأشياء .

على يسار الباب يوجد مكتبة من خزانتين .

الغرفة مضاءة بمصباح فلوري (ثيون ، شمع) . علق في وسطها .

يوجد في الغرفة لإسلكي و عدسات وعدة جعب .

ينام في الغرفة حاليا : س - ص - ع .

القائد العام للمعسكر : العنيمان : (س) و نائبه (ص) ولكن في الحقيقة القائد الفعلي والإعلى هو : (ع) .

يأكل جميع الأفراد في القيادة مع المعسكر في المطبخ إلا في بعض الأحيان .

إتلام الصلاة الإ بعد وصول هؤلاء القادة ، وأثناء صلاة الجماعة تكون غرفة القيادة فارغة .

يمنع دخول أي أخ من المتدربين دون إذن بحضرة له الحارس .

* الأماكن الميئة .

يمكن تخريب أو تشريك المولد الكهربائي لبعده عن الرقابة .

يمكن التسلل إلى القيادة عبر المنطق .

يمكن تسميم خزان الماء بسهولة . ١٠٩

- يمكن تفجير غرفة القيادة من الجهة الخلفية .

** الإخطاء التي ارتكبت .

- لم يحدد مكان نوم قائد المعسكر وبقية المسؤولين .

- لم يحدد سلاح كل مسؤول الفردي ، ومكان موضعه .

- لم يحدد مواعيد الطعام .

- لم يحدد قوة السقف هل هو ضعيف ام قوى .

- لم يحدد غياب قائد المعسكر و ناشئه على وجه التقريب ، عن الغرفة .

- لم يحدد نوع الشباك والباب من الخشب او غيره .

- الجبال المحيطة ليست خالية ، بل يوجد عليها نشاط .

تقرير المعاينة

نموذج عملي لمعاينة بيت داخل مدينة

اسم اللازم بالمعاينة . < ج >

منطقة المعاينة : مضافة المهاجرين والانصار .

تاريخ خطة المعاينة : ١١ / ٤ / ١٩٨٨ .

تاريخ بدء تنفيذ الخطة : ١٦ / ٤ / ١٩٨٩ .

تاريخ انتهاء الخطة : ٨ / ٥ / ١٩٨٩ .

الإخطاء : ... يوجد اخطاء كثيرة رغم جودة المعاينة .

السواتر التي استخدمت في المعاينة .

اول واهم سائر كوشى من افراد الإدارة .

تم تصوير البيت بسرعة و سرية تامة في وقت صلاة الجمعة .

تم تصوير الإدارة العليا عن طريق استغلال خطأ واهمال المسؤولين .

حيث طلبوا اخفاء اللباس من الإدارة لمنع كفن للشهيد عبد الرحمن

الإماراتى فتجربعت انا ووضعت الكاميرا في جيبى وصورت .

تم تصوير الشوارع والطرق في وقت الظهيرة وعلى دراجة نارية ودون لغت

انتهاء .

تمت زيارة الهدف (ب) عن طريق حثه على دعوتى لزيارته .

فهرست

تقرير المعاينة .

الفهرست .

الفصل الاول : بيان الطرق والمنافذ المؤدية الى الهدف .

الفصل الثانى : الشرح والوصف (امادة المعاينة)

الفصل الثالث : الاهداف (ا، ب) و طرق اھتياھما .

الفصل الرابع : الاعمال التخريبية الممكن القيام بها في المضافة .

الفصل الخامس : الإغارة على المضافة .

الملحقات

من ملحق ١ - ملحق ٥ في الفصل الاول -

من ملحق ٦ - ملحق ١٤ في الفصل الثانى .

باستثناء : صفحة .

ملحق ٦ / ب

ملحق ٧ / ا

من الاول :

بيان الطرق والمنافذ المؤدية الى مضافة المهاجرين والانصار .

ويشمل :

المحاينة حسب المنطقة و الشارع و يتفرع الى :

- الطريق من ابدرة رود من عند مستشفى الهلال الاحمر الكويتي .

- الطريق من ابدرة رود من تاون من طرف سبين جمعت .

- توضيح الطريق الى البيت من عند السمكة الحديدية عند بيت جلال الدين

هناي .

- الطريق الى البيت من عند مكتب (ا) و (ب)

- الطريق الى البيت من عند الشهر (ا) و (ب)

يتبع هذا الفصل .

ملحق ١

ملحق ٢ / ا

ملحق ٢ / ب

ملحق ٤ / ا

ملحق ٤ / ب

ملحق ٥

مادة المعاينة " الشرح و العرض "

١ : معاينة ضيافة المهاجرين و الانصار حسب المنطقة و حسب الشارع :

تقع مضافة المهاجرين و الانصار في منطقة تسمى تاون .

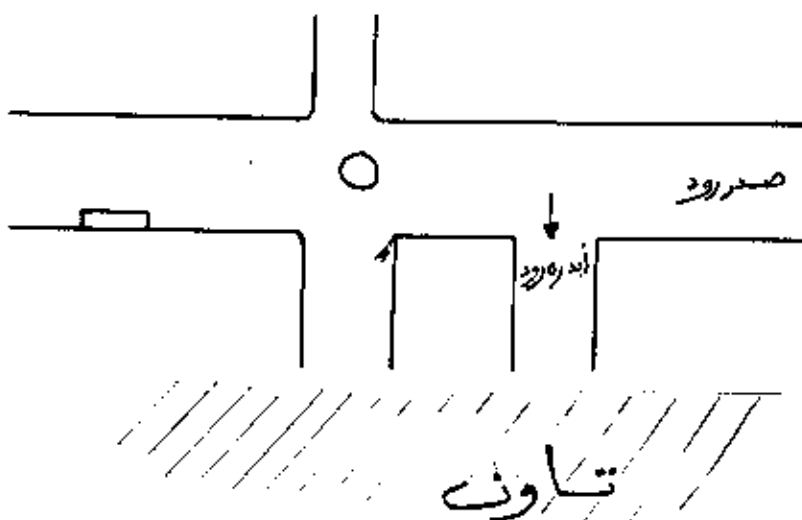

هناك طريقان متفرعين من شارع صدر رود يدخلان الى منطقة تاون و كلاهما

يوصل للمضافة :

- الطريق الاول " ابدرة رود " عند مستشفى الهلال الاحمر الكويتي ويمتد مع

بعض الانحراف لجهة اليسار ، مدخل ابدرة رود .

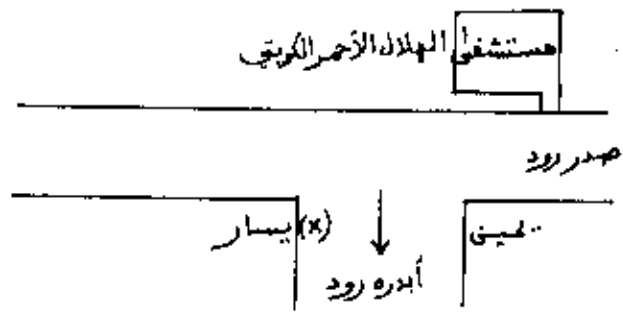
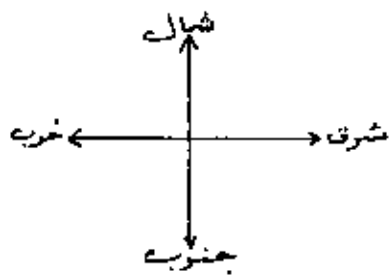

٢ - في مدخل ابدرود رود وعلى يسار الشارع يوجد تجمع للموصلات العامة المستخدمة في هذا الشارع وهي (ركشات و عيول) .

٣ - تبقي سائرا الى الجنوب مسافة ١,٥ كم تقريبا حتى تصل الى هذا التقاطع فتأخذ يمينك ثم شمالك كما في الشكل

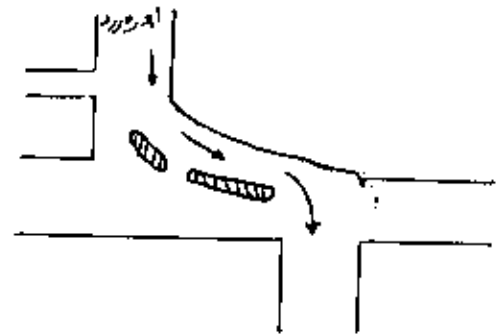
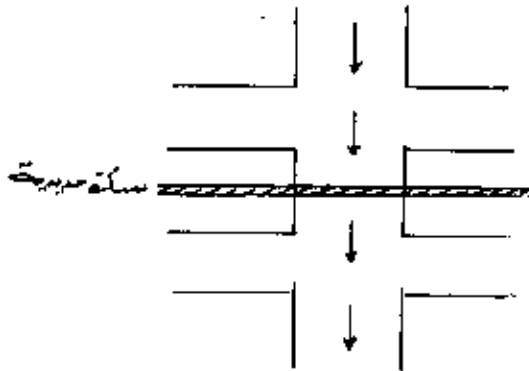

٤ - تبقي سائرا مسافة ٢,٢٥ كم تقريبا حتى تصل الى السكة الحديدية وبعد السكة بعده امتار يوجد تقاطع للطرق وهنا عليك ان تسلك الطريق الذي بجهة الجنوب. و المشار اليه بالسهم .

٥ - بعد حوالي ٢٠٠ متر ستصل الى التقاطع الثاني .

وهنا اسلك الطريق رقم ٢ وطوله ١٥٠ متر حتى يتقاطع مع شارع جمال الدين الهادي رود الذي تقع فيه العصابة .

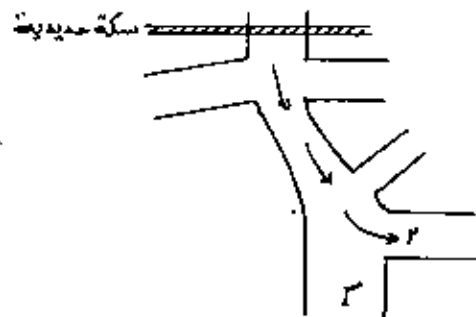
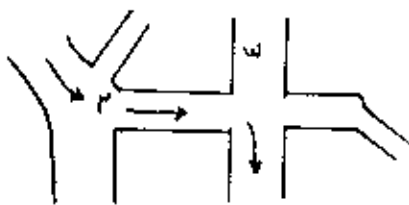

٦ - عند التقاطع سر على يسارك باتجاه السهم وعلى بعد حوالي ٢٠٠ متر ستجد بابا ابيضا ٥ متر x ٢ متر تقريبا مقسم الى قسمين " قسم للافراد و قسم للليات" انظر الشكل ٢ و الشكل ٤ .

٧ - قبل البيت مباشرة هناك لوحة زرقاء كتب عليها "اقوام متحدة عالمي ادارة

(ب) - الطريق الشاسى : من عند

الدوار قبل سبعين جمعت بقليل .

١ - سر فى الشارع الذى على يمسارك

عند الدوار وبعد حوالي ١٠٠

متر سترى على يمسارك مستشفى

صليبي .

٢ - بعد ذلك ستصل الى تقاطع عند

دوار صغير وهذا هو مستقيما

باتجاه السهم .

٣ - بعد الدوار بقليل سترى على

يسارك القنصلية الايرانية

وعليها حارس على الباب يحمل

بندقية G3

٤ - ثم سر مستقيما حتى تصل الى

السكة الحديدية و تابع سيرك

بعدها مستقيما حتى تصل الى

منطقة المشار اليها بالمثلث

الاحمر .

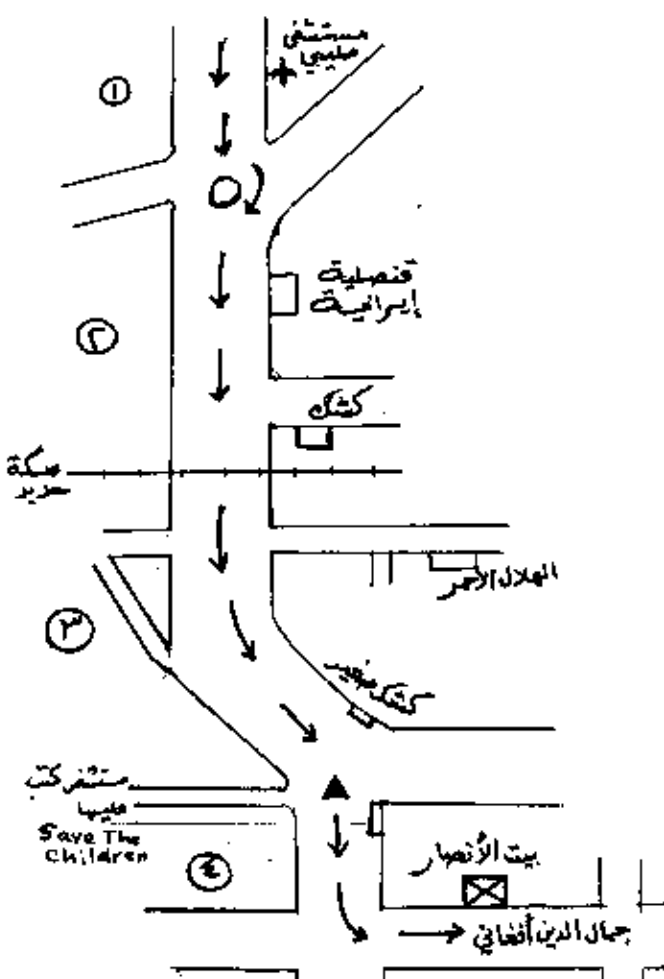

٥ - يوجد على يسار المثلث كشك صغير يبيع الدخان و المشروبات ... الخ .

٦ - امام الكشك الى جهة اليمين يوجد شارع وعلى بداية الشارع من جهة اليسار

لوحة كتب عليها SAVE THE CHILDREN FUND .

٧ - سر على هذا الشارع مسافة ٨٠ متر تقريبا حتى تصل الى التقاطع .

٨ - ثم سر على يسارك " شارع جمال الدين الشاسى رود " وبعد حوالي ٢٠٠ متر

تصل الى بيت المهاجرين والانتصار "الهدف"

٩ - قبل البيت مباشرة من هذه الجهة يوجد لوحة كتب عليها "UNION AID" وهي

مؤسسة صليبية .

انظر شكل ٢ و شكل ١ و شكل ٤

ملاحظة :

المسافة بين مؤسسة UNION AID و باب المخافة "اي طول السور حوالي ٢٠

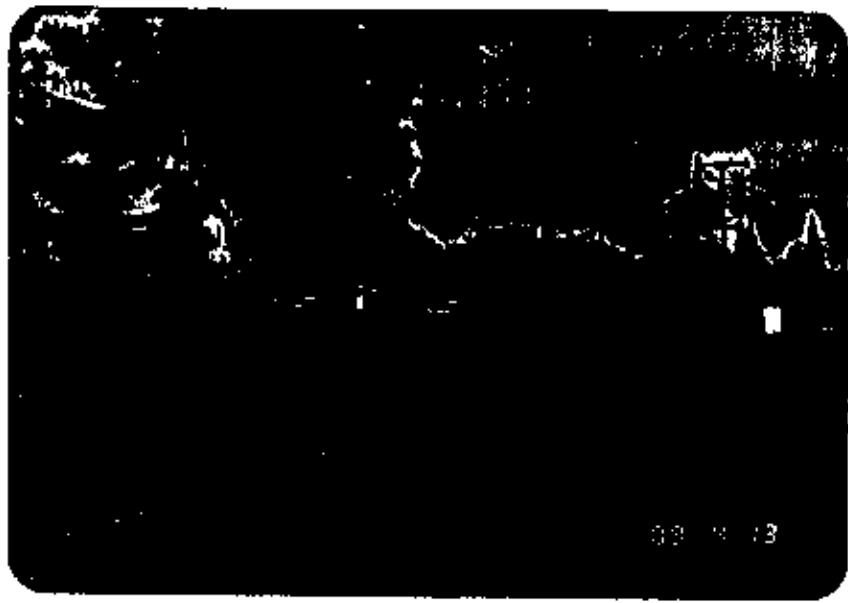

صورة تبين موقع البيت حسب الطريق الحشوح اعلاه .

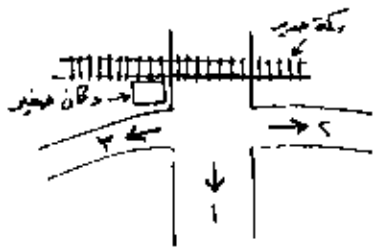

* الطريق الى المضافة من مكتب (هـ)

- ١ - عند قدومك الى البيت عن طريق ابدره رود الذي شرهتاه اشفا - وعند وصولك الى السكة الحديدية متجه بعد حوالي 5 متر مفترق طرق كالآتي :
- اسلك الطريق رقم ٣ . انظر الى ملحق ١ شكل ٢٥ .

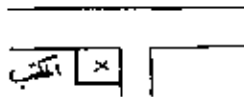

- ٢ - بعد حوالي 5٠٠ متر وبعد اول شارع فرعي من جهة اليسار مباشرة هناك لوحة بيضاء كتب عليها PRIVATE HOSPITAL وهذا هو مكتب (هـ) .

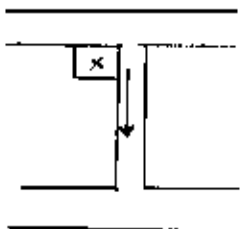

- ٣ - للذهاب الى بيت الانصار سر في الشارع الفرعي الذي قبيل المكتب مباشرة وطول هذا الشارع حوالي ١٠٠ متر تقريبا حتى تصل الى الشارع الرئيسي الثاني .

٤ - من هنا يوجد طريقان (ا) و (ب) ولنبدأ بشرح طريق (ا)

- ٥ - سر باتجاه اليسار مسافة ٢5٠ متر تقريبا وحتى تصل الى التقاطع المبين في شكل ٨ و ٩ و ملحق (٢ - ١)
- ٦ - ثم سر في الطريق الذي على يمينك (انظر ملحق ٢ - ١ / شكل ١٠) وطوله حتى التقاطع ١٠٠ متر تقريبا .
- ٧ - ملتقى التقاطع هو شارع جمال الدين الفاضل رود حيث تقع المضافة "انظر

العرض : الشرح والوصف .

مادة المماينة .

وتتعلق المملكات من ملحق ٦ الى ملحق ١٤ بفرعيه (ا ، ب) و من شكل (ا) الى

١٨٥ .

مخطط عام لبيت الانتصار

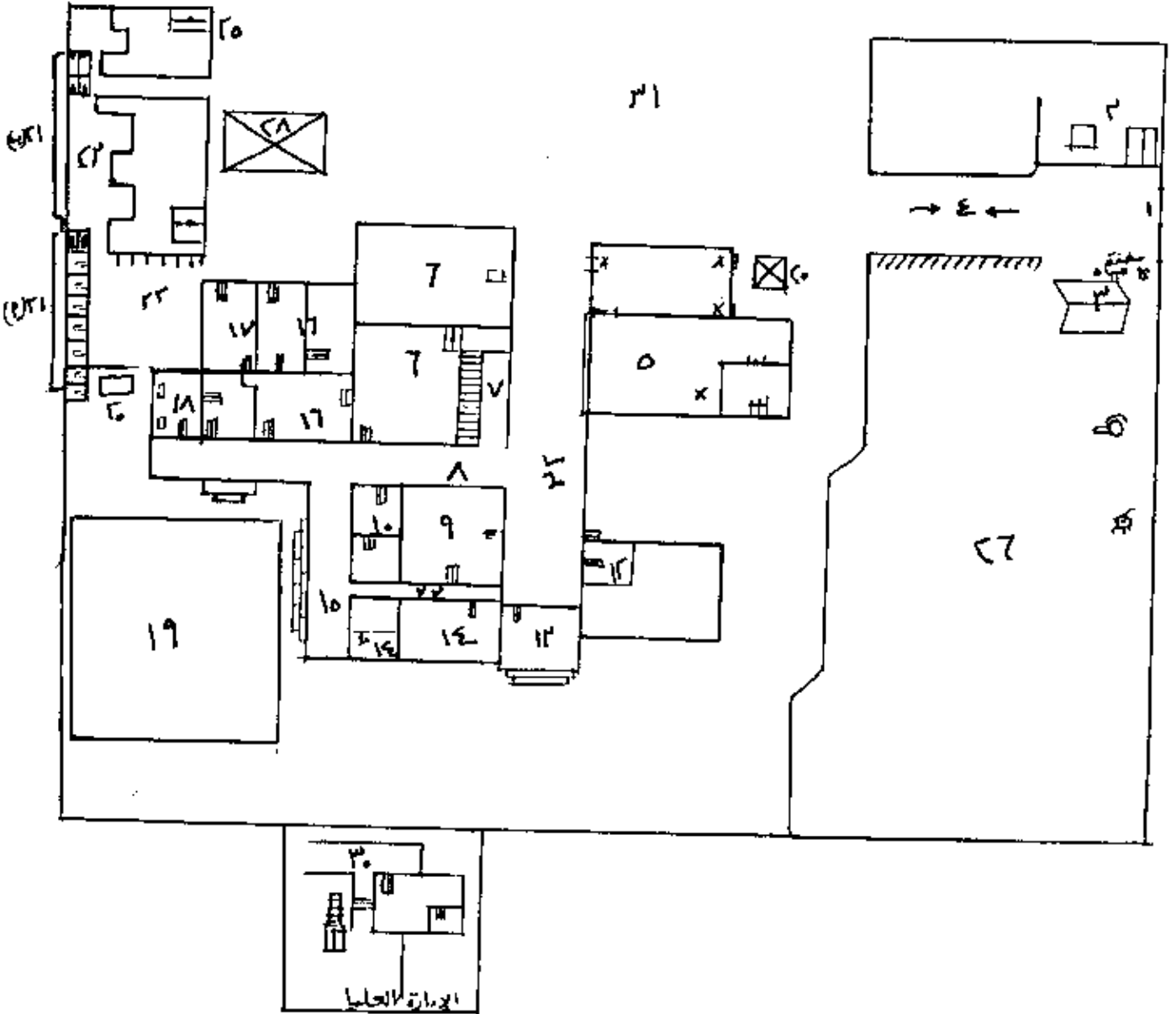

- ١ - البوابة ٢ - غرفة الاستعلامات . ٣ - خيمة الحراسة ٤ - ممر صغير محاط
- بالاشجار . ٥ - الإدارة السفلية ٦ - غرفة الزوار الغرفة الكبيرة مطلى ١
- ٧ - الدرج الموصول الى الإدارة و بيت الدرج ، ٨ - ممر داخلي صغير .
- ٩ - غرفة القادمين من المعسكرات و الجبهات . ١٠ - غرفة حفلة الإجازات العنيفة .
- ١١ - غرفة التلغون "الكابينة" ١٢ - غرفة قسم الجوارات .

- ١٣ - الدكان ١٤ - غرفة المرضى ١٥ - قاعة الطعام "مصلى ٢"
 ١٦ - المطبخ . ١٧ - غرفة الطباخين "الإستراحة" ١٨ - غرفة القادمين الجدد .
 ١٩ - المسجد ٢٠ - خزان ماء "صغير الشرب" . ٢١ - (١) حمامات للإستنجاء
 (ب) حمامات للفصل . ٢٢ - حنفيات ماء للوضوء و تستخدم فى كثير من الأحيان
 للشرب . ٢٣ - الدورة " الحساوات واماكن الفصل " ٢٤ - مخزن رقم (١)
 ٢٥ - مخزن رقم (٢) ٢٦ - ساحة "عديقة" (١) . ٢٧ - ساحة (٢)
 ٢٨ - مواقف باصات ٢٩ - مواقف سيارة (س) . ٣٠ - الإدارة العليا .
 ٣١ - جدار مستوف مع الإدارة و البيت . ٣٢ - ممر طولى اساس .
 ٣٣ - ممر فرعى صغير .

١ - البوابة

هى عبارة عن بوابة حديدية بيضاء ارتفاعها ٢ متر و طولها ٤ متر وهى مقبومة الى قسمين .

- ١ - باب صغير مخصص للأفراد . ٢ - باب كبير نسبيا مخصص للإليات .
 و الباب مفلق داشما ، ولايفتح إلا اذا طرق ويسمح بالدخول لمن يحمل بطاقة
 انتساب للبيوت اما الزائر فينتظر عند الباب حتى ينادى على الشخص الذى
 يزوره و لايسمح لاي اخ باندخال الزائر الى البيت . وهذا الكلام طبعيا نظرى
 اكثر مما هو عملى .
 خلف الباب الصغير مباشرة يقع حارس و احد هو الذى يقوم بالاستفسار عن
 البطاقة وهو غير مسلح .

٢ - غرفة الإستعلامات .

- هى غرفة صغيرة خشبية اطوالها $2.5 \times 2 \times 2.5$ م و يعمل فى هذه الغرفة
 اخ عربى اسمه (ظ) سعودي الجنسية و عمره يتراوح ما بين ٢٤ و ٢٦ سنة و
 يعمل معه اثنان من الافغان و هما يتكلمان العربية .
 - باب غرفة الإستعلامات مفلق من الداخل وهو فى الصم يعين الغرفة وعن يساره
 و فى المنتصف يوجد شبك صغير ٨٠ سم \times ٨٠ سم من خلاله تتم المحادثات مع
 الغرفة .
 - الجهة الامامية للغرفة " جهة الشباك مفيضة بالإعلانات و فوق الشباك مباشرة
 يوجد نيبون صغير .

وصف الغرفة من حيث الجهات:

- ١ - تحتوى الجهة رقم (١) على مقعد طويل فلظ .
 ٢ - تحتوى الجهة رقم (٢) على مقعد طويل بالإضافة الى سجادة معلقة فى الوسط
 و بعض الملصقات .
 ٣ - تحتوى الجهة الثالثة على جزء من خزنة الملفات .

٤ - تحتوى على خزانة حديدية للملفات و مكتب (طاولة و كرسي) ومنها شبك

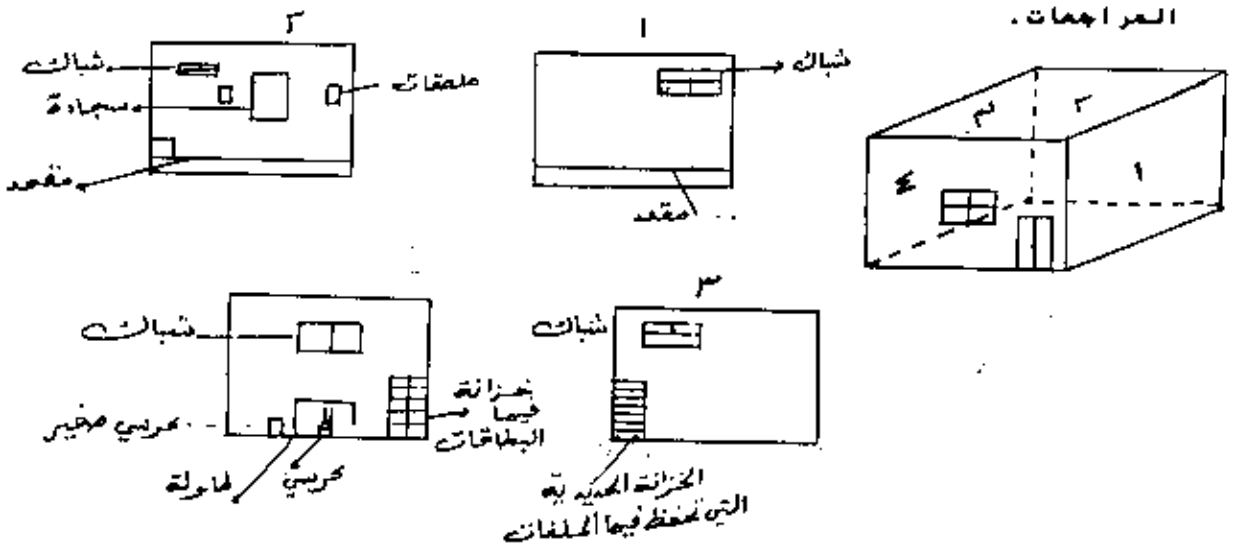

٣ - خيمة الحراس

خيمة وسط بينام فيها اربعة اشخاص و احيانا خمسة و فيها اربعة اسرة

- عند باب الخيمة يوجد مضخة مياه .
- لا يوجد فى الخيمة اسلحة .
- يتناوب افراد الخيمة الحراسة كل ساعتين فى الليل وهذا نظام غير ثابت .
- الخيمة مئارة بلمبة ١٠٠ واط كما تحتوى على مروحة كهربائية .

٤ - ممر صغير محاط بالاشجار

هو ممر صغير طوله ١٠ م وعرضه ٤ م تقريبا و موضح بالمخطط العام فى

صفحة ١١٨ .

٥ - الادارة السفلى .

وهى الغرفة التى تتم فيها المعاملات ، وهى ثلاثة الاسم : حمام وهو غير مستخدم الان كحمام ، وانما يستخدم كمرر يدخل منه للادارة .

- القسم الثانى غرفة حفظ الجوازات و الامانات الشخصية و الاشياء المهمة . ويحمل فى هذه الغرفة (ص) فى الاتصالات وهى مقرر النوم و الاستراحة لافراد الادارة عرضها من جهتها الاولى ٤.٥ متر و ارتفاعها ٦ متر تقريبا . و اما عرضها من جهتها الثانية فهو ٨ متر تقريبا .

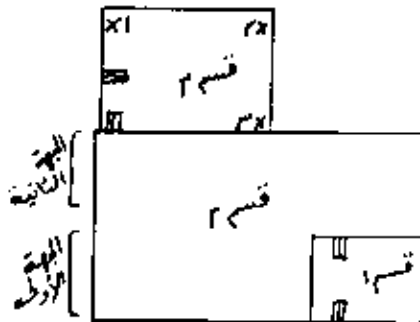

- يوجد في هذا القسم خزانة خشبية من ثلاث رفوف وبداخل الخزانة يوجد كلاشكوف صيني اخضر حديدي مع محركين و بجانب الخزانة على اليسار اللوحة الخاصة بالمفاتيح. ثم يوجد شبك ٢ متر \times ١.٥ متر ينفذ الى القسم الثالث وبمده يوجد الباب الموصل للقسم الثالث ايضا هذا في الواجهة رقم (١) .
- اما في الواجهة (٢) فيوجد في الصن يمينها خزانة حديدية بهانقود ثم بجانبها خزائن حفظ الجوازات و الاوراق المهمة و النقود " الامانات " ثم بحد نهاية الخزائن توجد عدة فرشات لغنوم ، على ظهر الخزائن يوجد كتب .
- واما الواجهة (٣) فيوجد طاولتان احدها عليها ثلاث هواتف : هاتف خارجي رقمه (٤٢٣١١) و هاتف خاص بالادارة ورقمه (٤٤٢٧٦) . و هاتف متصل بالادارة العليا . ويوجد ايضا جهاز سيكر و يعمل على هذا الشخص (ص) و اما حائط هذه الواجهة فمغطى بالشبابيك الزجاجية .

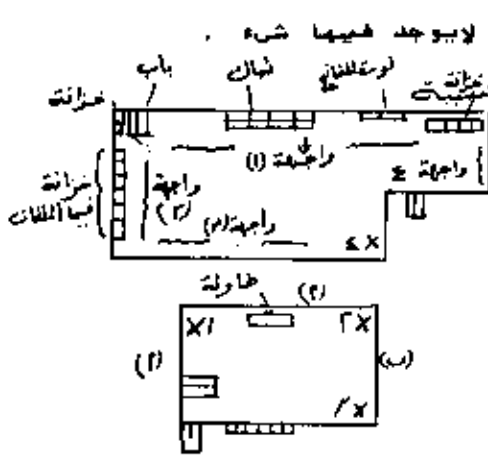

- الواجهة (٤) فيها المكيف والواجهة (٤ب) لا يوجد فيها شيء .
- اما القسم الثالث من الادارة فهو كالتالي :
 - * هو مكان عمل (هـ) مسؤول البريد و الترحيل الى الممكرات .
 - * هو مكان عمل (و) مسؤول الصندوق والمعاينة .
 - * هو مكان عمل (ق) مسؤول المعاملات و الامانات .

- الجهة (١) للقسم الثالث زجاجية و كذلك الجهة ب اما ج فهي حاشية الطرف و خشبية في معظمها ويوجد في منتصفها شبك المعاملات . و على يسار الشباك يوجد باب خشبي .
- بناء الادارة بناء سميك و قوى الا انه ضعيف بسبب كثرة الضواغط الزجاجية فيها . بل ان ثلاث جهات فيها زجاجية الى النصف .
- اوقات الدوام الرسمي للادارة من (الساعة ٨ صباحا وحتى موعد اذان الظهر) ومن (الساعة ٥ بعد العصر حتى موعد اذان المغرب) .
- يأكل افراد الادارة داخلها و ينامون فيها ايضا باستثناء (ص - م - ظ - س - ق) فهم ينامون في بيوتهم .
- الاشخاص الذين ينامون في الادارة (هـ - ص - ط - احيانا) - د مسؤول الدكان) التسلسل الإداري كالتالي (س - م - ق) الاخير في الصباح و الاول في المساء ثم بعد ذلك يبق لاي فرد من افراد الادارة التصرف .

- مرتبات افراد الادارة :
 - مرتب (ق) = ٦٠٠٠ روبية .
 - مرتب (م) = ٦٠٠٠ روبية .
 - مرتب (هـ) = ٦٠٠٠ روبية .

مرتب (ظ) = ٤٠٠٠ روبية .

و الباقي لا يأخذ واتب "الى الان "

نبتة عن المائة الاجتماعية لافراد الإدارة .

- ١ - (س) : متزوج وعنده اولاد . عمره ٢٥ سنة تقريبا .
- ٢ - (م) : متزوج وعنده ولد (١,٥ سنة) . وعمره ٢٠ سنة تقريبا .
- ٣ - (ق) : متزوج وعمره ٢٧ سنة .
- ٤ - (ش) : متزوج و عنده ولدين وبنت . عمره ٢٠ سنة تقريبا .
- ٥ - (ظ) : متزوج وليس عنده اولاد . عمره ٢٥ سنة .
- ٦ - (ض) : اعزب وعمره ١٩ سنة .
- ٧ - (ص) : اعزب وعمره ٢٢ سنة .
- ٨ - (د) : اعزب وعمره ٢٢ سنة .

ملحق ٦ ب (خيمة الحراس)



شكل ٨ صورة جانبية للخيمة و يظهر فيها المصطف التي بجانب الخيمة

ولا يوجد في الخيمة اى اسلحة .



شكل ٩ صورة خلفية للخيمة

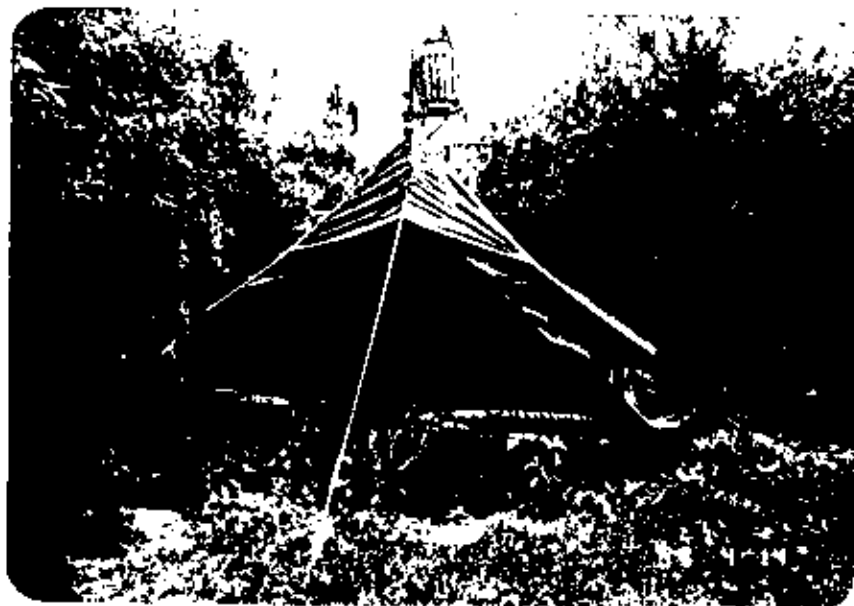

شكل ١ صورة غلغية يظهر خلالها وضع الاسرة الاربعية .



صورة توضح العمر الصغير المحاط بالاشجار (٤) ويبدو من خلالها الإدارة .



صورة من داخل الإدارة و يظهر فيها قسم (١) و باب قسم (٢) ولوحة المفاتيح
(قسم ٢).

ملحق ٧ (١)



شكل ١١ صورة توضح القسم الثاني من الخارج

٢٤ شبك (س) المحاسب . ٢٥ شبك (ظ) المعاملات و الإمانات .



صورة الجمر الجانبى (٤) و تبدو منه الإدارة .

٦ - غرفة الزوار " الغرفة الكبيرة "

بسم ان تنتهى من العمر رقم (٤) تقدم حوالى ٨ متر فسترى عن يسارك

- مدخلا مستويا و عن يسار المدخل شباك البريد و عن يمينه غرفة الزوار .
 - غرفة الزوار مقسمة الى قسمين يفصل بينهما حاجط خشبي .
- * القسم الاول :

- الجهة (ا) فيها شباك زجاجى وطول هذه الجهة حوالى ٨ متر .
- الجهة (ب) وفيها مدخل الغرفة و عرشها حوالى ٤ متر .
- الجهة (ج) طولها ٨,٥ متر وفيها المدخل الى القسم الثانى من الغرفة .
- الجهة (د) وفيها الفرش .

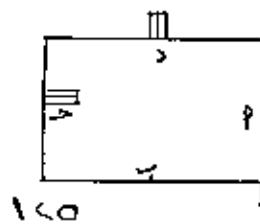
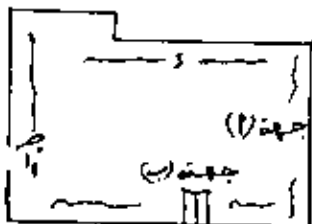
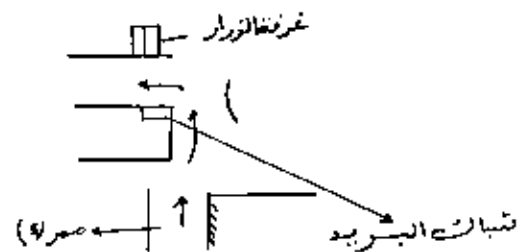
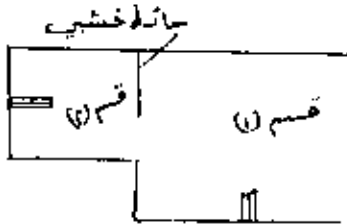

الجهة (أ) وهي خشبية في معظمها إلا أن نهايتها حوالي ١ متر اسمنت .

- الجهة (ب) حائطية . وطولها حوالي ٥ متر .

- الجهة (ج) فيها خزانة داخلية في الحائط فيها مكتبة وفيها أيضا

باب يوصل للممر رقم (أ)

- الجهة (د) فيها مغسلة و مرآة باب إلى المطبخ " وهو مغلق" و شباك

يظل على ساحة المطبخ . وفيها مكيف .

- ينام في هذه الغرفة ما لا يقل عن ٥٠ نفر .

- تستخدم هذه الغرفة كمنزل في الشتاء . وكذلك للدروس و المحاضرات .

٧ - الدرج الموصل للإدارة وبيت الدرج .

عند بداية المدخل (أ) عن جهة اليمين يوجد درج من قسمين يوصل

للإدارة العليا و تحت هذا الدرج توضع الغرض و الإغطية و الوسائد بالإضافة

إلى بعض الحوائط . انظر ملحق (م / ٩ / ٣٤ ، ٣٥ ، ٣٦)

٨ - ممر داخلي صغير .

هو ممر طوله ١٠ متر تقريبا من يمينه مباشرة يوجد الدرج و بيت الدرج ثم

يمتد حوالي ٦ متر يوجد على اليمين باب غرفة الزوار الخاضع وبمقابلته في

جهة اليسار باب غرفة حفظ الإماعات العينية . انظر م (٩ / ٣٢ ، ٣٣ ، ٣٧) .

٩ - غرفة القادمين من المعسكرات والجيومات .

- هي غرفة ذات اطوال متوسطة ٧ م x ٥ م و

ينام فيها حوالي ٢٠ نفر .

- فيها مكتبة تواجهك عند دخولك .

- عند دخولك سترى عند جهة اليسار خزانة

خشبية لحفظ الامتعة

- يوجد لها شباك ٢ م x ١,٥ م . انظر

١٠ - غرفة حفظ الإمانات العينية .

والمنصر بهذه الغرفة عبارة عن حمام إلا أنه لا يستخدم أما الغرفة فمساعدتها (٢×٢ م تقريبا) وفيها خزانة خشبية من ثلاث رفوف تحفظ فيها الإمانات حسب نظام معين . و بينام في هذه الغرفة الإخ (ط) مسؤول البوابة وهو يحمل مسؤولية هذه الإمانات أيضا .

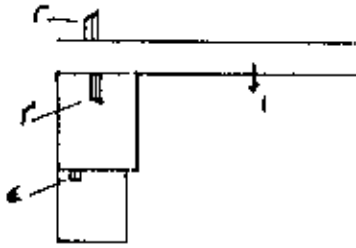

١ ممر رقم (٨) .

٢ غرفة الزوار (٦) .

٣ الحمام المؤدى لغرفة حفظ الإمانات .

٤ غرفة الإمانات .

انظر ملحق ٩ (شكل ٢٣ ، ٢٧) .

١١ - غرفة التلفون " الكابينة "

هي عبارة عن غرفة خشبية صغيرة ١.٥×١.٥ م بارتفاع ٢ متر تقريبا .

فيها تلفون موصول بتلفون الإدارة العام (٤٢٣١١) و ممكن قطع الاتصال بين التلفونين بواسطة مفتاح تحكم موجود عند طاولة التلفونات في الإدارة .

تستعمل كمكالمات الإخوة من غير الإدارة .

انظر ملحق (٩ شكل ٣٨ ، ٣٩)

١٢ - قسم الجوازات (غرفة (و - ي) .

وهي غرفة صغيرة ٤ م × ٤ م تقريبا و تقابل الممر رقم ٣٣ مباشرة

عن يسار الغرفة ب ٢ متر غرفة التلفون .

عن يمين الغرفة ب ١ متر الدكان .

يسعمل في هذه الغرفة الإخوة (و + ي) و الأخير يداوم ساعة في الصباح و ساعة

في المساء و بعد الظهر اغلب الأوقات ، حيث يكون معظم عمله خارج المكتب ،

في وزارة الخارجية و مديرية الجوازات . واما (و) فيفتح من الشاكنه و

حتى الواحدة ظهرا تقريبا .

يختص عمل هذه الغرفة في اخراج الإقامات و تصاريح الخروج و غير ذلك من

معاملات الجوازات .

يتم الاتصال بالغرفة عن طريق إدارة بيت الإنصار إلا في الحالات الخاصة .

يوجد في الغرفة آلة تصوير و آلة كاتبية الكترونية و تلفون مرتبط

بالبوابة ، و تلفون آخر (٤٤٢٧٦) مصدره الأساس الإدارة . كما يوجد بها

مكيف .

يوجد في الغرفة طاولة و خلفها مباشرة توجد خزائن حفظ الجوازات .

عن يمين هذه الغرفة الخزانات ، يوجد خزانة طويلة تستعمل لنفس الغرض .

وسيلة النقل التي يستخدمها (و) هي سيارة تويوتا بيضاء صغيرة ، اما (ي)

فسيستخدم عجلة البيت .

- يقع الدكان في اخر العمر رقم (٣٢) على يمين الدكان .
- مساحة الدكان ٧ × ٣ متر تقريبا .
- يعمل في الدكان (د)
- يتكون الدكان من عدة رفوف فيها البدلات و الملابس و الإهذية والمشروبات و غير ذلك من الأمور البسيطة .
- اوقات دوام الدكان في نفس اوقات دوام المكتب (الإدارة)
- يتعامل الدكان مع الزبائن بالروبية و الريال و الدولار .
- المسؤول الاول عن الدكان (ض) وهو الذى يقوم بشراء اشياء المركز .



صور للدكان

تقع غرفة المرضى على يمين الممر رقم (٢٢)

غرفة المرضى عبارة عن قسمين .

القسم الأول : هو عبارة عن غرفة (٦ × ٤ متر) ينام فيها الإخوة المرضى

وفيها سرير ينام عليه الإخ (ك) مسؤول

الغرفة و هو مسؤول المطبخ أيضا .

وفيها خزانة للملابس أيضا وبعض الكتب

" مكتبة صغيرة "

يُنَام في القسم الأول الإخوة المرضى

والجرمى على فرش عادية .

القسم الثاني : وهو عبارة عن جزء خاص

بإلادوية "صيدلية صغيرة" بالإضافة إلى

حمام خاص بالغرفة .

تتلقى الإمتياز في الغرفة في الساعة العاشرة مساء .

تأكل المرضى في الغرفة و لا يخرجون إلى ساحة الطعام .

١٥ قاعة الطعام "المعدل رقم ٢"

هي قاعة طويلة ١٥×٥٥ تقريبا .

مفروشة بالسجاد .

فيها جهاز كبير صوت .

يتفرع منها درجان .

يختص الممران (٢٢، ٨١) بها .

على جهة اليسار يوجد ٦ أعمدة من الحجر الأحمر .

تستعمل هذه القاعة للطعام والحلويات والخبز واللبان الخ .

انظر ملحق ١٠ شكل ٤٠، ٤١، ٤٢، ٤٣ .

١٦ - المطبخ

يتكون المطبخ من قاعة إقسام .

الأول : مساحة ٣٠ متر مربعة المطبخ وحده

الحقيقية ممر من وإلى المطبخ . ولا تقدم

فيها أي أعمال شخص المطبخ . وفيها

شال مطل على غرفة الزوار .

الثاني : وفي هذا القسم توجد الخزانة و

المواد الغذائية المستخدمة ويكون هذا

القسم مطلق إلا في وقت الطبخ و مفردا

مع مسؤول المطبخ إلا وهو محل كمن في البيت و مبيتوا تحت المطبخ و غرفة

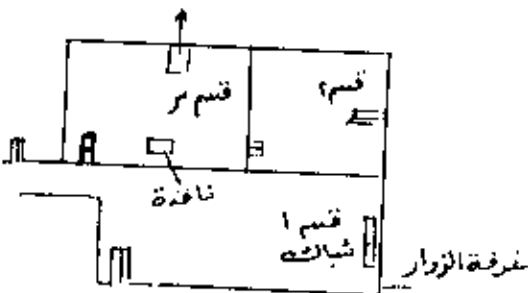
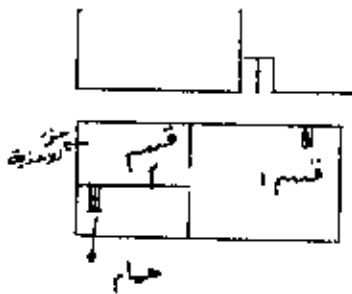

المرضى . راتبه أربعة آلاف وستمائة كاشداً . وهم تمام على السرير من
غرفة المرضى . وهو متزوج وعنده اولاد الا ان عائلته ليست معه .
الثالث: وفي هذا القسم توجد المواقد "فرن غاز من ثلاث عيون كبير" وغازين
عادييين وموقد غاز كبير " كما توجد المصون و الملاعق وغيرها من الأدوات وفي
هذا القسم يتم الطبخ و الجلي و التنظيف . ومن هذا القسم يتم توزيع
الطعام من خلال الناظفة المعيّنة في الرسم .

يعمل في المطبخ ثلاثة من الافغان .

موعد الوجبات في غير رمضان :

الساعة ٣ : ٧ صباحا وجبة الإفطار .

الساعة ٣ : ١ ظهرا وجبة الغذاء .

بعد صلاة العشاء تتكون وجبة العشاء الا يوصى الاثنيين والخميس فيكونا بعد
العروب .

لمطبخ بابين " اى يدخل الى القسم (٢،٣) من خلال بابين فقط هما (ا ب)

انظر ملحق ١٠ / شكل (٤٣ ، ٤٤) .

١٧ - غرفة نوم الطباخين

وهي غرفة صغيرة بجانب المطبخ و لها بابان واحد خارجى و الاخر الى المطبخ
قسم (١) .

ينسأم في هذه الغرفة الطباخون وعمال التنظيف وهم اثنان والسواقون وهم
ثلاثة "وواحد يكون مجاز"
هذه الغرفة خاصة بالافغان .

١٨ - غرفة القادمين الجدد

بعد باب القسم الاول من المطبخ بى (٥ متر) يوجد باب غرفة القادمين الجدد
وهي اخر غرفة .

غرفة صغيرة ٣ × ٤,٥ م تتسع (١٠ اشخاص) .

يوجد في داخل الغرفة خزانة ولها شياكين و باب من داخلها للحمام الذى
على يمينها .

- تعلق الغرفة صباح الاحد و الثلاثاء والخميس ويبنى المفتاح مع الذى يذهب
لاستقبال القادمين الجدد في اسلام آباد .

يقابل الغرفة مباشرة المسجد (رقم ١٩)

انظر ملحق ١٠ / شكل (٤٥ ، ٤٦) .

١٩ - المسجد

وهو عبارة عن ساحة كبيرة ١٥ × ٢٠ متر تقريبا .

يغشى المسجد بشوادير الا انه انهدم مرتين " سلاطت الشوادير " و تجرى له

الإصلاحات الآن .

يستخدم في رمضان لتقديم وجبتى الإفطار والسحور .

انظر ملحق ١١ / شكل (٤٧ ، ٤٨ ، ٤٩ ، ٥٠ ، ٥١)

٢٠ - خزان الماء .

ولا يستخدم هذا الخزان للشرب ومساحته (١.٥ × ١.٥) ويقع امام الحمامات. انظر شكل ٥٢ .

٢١ - حمامات .

للاستنجاء : وهي سبع حمامات مساحة الواحد (٢ × ١.٥) وهي حمامات غير الفرنجية .

للغسل : وهي ست حمامات مساحة الواحد (٢ × ١.٥) وفيها حنفيات والماء الساخن متوفر باستمرار "اثنين من الحمامات لا تستخدم الآن " و اما الحفرة الامتصاصية فتقع امام الحمامات وهي تمتلئ كل يومين او ثلاثة ايام ويتم الضخ بمضخة كهربائية ، وغطاء الحفرة دائما مرفوع او شبه مرفوع . انظر ملحق ١١ / شكل (٥٢ ، ٥٣ ، ٥٤ ، ٥٥) .

٢٢ - حنفيات للوضوء

وعددتها " ٧ " وتوجد على يمين الحمامات و يدها الماء من الخزانات فولها "فوق السطح" مباشرة . انظر ملحق ١٢ .

٢٣ - الدورة " الغسالات و اماكن الغسل "

عند نهاية حمامات الاستنجاء يوجد باب ازرق يدخل الى اماكن غسل الملابس و الاغتسال .

يوجد (٤) حمامات للاغتسال اثنين عند دخولك على جهة اليسار واثنين بمقابلك .

مساحة الحمام الواحد (٢ × ١.٥ متر)

الماء الساخن متوفر طوال ٢٤ ساعة .

يوجد سخانين للماء امام الحمامات .

يوجد أربع غسالات كهربائية . اثنين منها غير صالحة للاستعمال .

اشد ما تكون الارعة يوم الجمعة . انظر الملحق ١٣ .

٢٤ + ٢٥ - مخزن رقم (١) و مخزن رقم (٢) .

حجم المخزن (١٠ × ٤ متر تقريبا) .

توضع الحفازب والصناديق الكبيرة فلحفر في المخزن .

المسؤول حاليا عن المخزن هو شفيق الله الافغانى .

- إجراءات وضع الحقيبة تتمثل في كتابة رقم بطاقة الانتخاب على الحقيبة ثم تسليمها للاخ المسؤول وهو يقوم بوضعها حسب نظام معين .
- إجراءات اخراج الحقيبة في اجاز بطاقة الانتخاب للاخ المسؤول وهو يقوم باخراج الطابع .
- يمنع دخول الافراد الى المخازن .
- يوجد مفتاح احتياطي للمخازن في الإدارة ويمكن لاي اخ من الإدارة فتح المخازن والدخول في اي وقت .

٢٦ - ساحة "هديقة" (١)

- وهي الساحة التي تقع فيها خيمة الحرارة ، مساحتها (٢٥ × ١٠) متر تقريبا وهي ترابية مكسوة بالحشيش والعشب الأخضر وفيها بعض الاشجار والورود .
- ينام فيها عدد لا بأس فيه بالليل .
- في الجزء الذي خلف الدكان مباشرة يوجد احيال نشر الفسيل . انظر ملحق ١٢

٢٧ - ساحة "هديقة" (٢)

وهي الساحة التي في زاويتها تقع غرفة الاستعلامات

- مساحتها ١٥ × ١٠ متر تقريبا .
- يوجد فيها الان خيول تابعة (١) انظر ملحق ١٢ .



٢٧ ٤ ١٩

صورة لمخزن رقم (١) ويظهر فيها خزان الماء .



صورة لمخزن رقم (٢) .

٢٨ - موقف الباصات .

- بجانب المخزن رقم ١ / (٢٤) وعلى يمينه مباشرة تلف الباصات .
* وسائل النقل المستخدمة في الحافلة .

- باصين تويوتا وسط بيضاويين رقم الاول : PRL 8814
رقم الثاني :

- يوجد اربعة سائقين يتناوبون العمل : يجاز واحد ويبقى ثلاثة في الاحوال غير العادية اما في الاحوال العادية فيبقى في البيت اثنان .
- أسماء السواقين : وهيد ، سيد حسين ، سيد محمود ، عبد الجليل . كلهم افغان .

- سعة الباص (١٥ نفر)

٢٩ - موقف باص (س)

- وهو باص صغير "SUZUKI" يتسع (٥ نفر) ورقمة PRL 9548
- يستخدم ايضا للنقل الخاص بأعمال الحافلة .
- يسوقه (س) غالبا .

٣٠ - الإدارة العليا .

- تقع فوق الإدارة السفلى مباشرة .

- على يمين الممر رقم (أ) مباشرة يوجد درج يصعد الى الإدارة .

- في نهاية الدرج يوجد باب مقفل ويوجد للقفل ثلاثة مفاتيح واحد مع (س) واخر مع (م) واخر مع (ق) .

- يتم الاتصال بالإدارة من عند مسؤول الهاتف في الإدارة السفلى حتى يفتح الباب عن طريق هاتف داخلي .

- بعد الباب يوجد السطح و مساحة واسعة .

- على يسار الباب والى الداخل بمسافة ١ متر يوجد باب اخر ويعد به (٣متر)

وعلى جهة اليمين يوجد باب اخر مقفل بقفل و مفاتيحه ثلاث مع (س ، م ، ق) وهذا باب الإدارة .

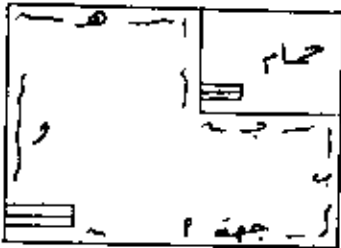

- من الداخل تلصق الإدارة الى غرفة العمل والى حمام .

- من الجهة (أ) يوجد فرش للجلوس ويوجد في هذه الجهة مكيف .

- من الجهة (ب) يوجد فراش للجلوس وايضا يوجد شباك

- من الجهة (ج) يوجد مكيف المكتب .

- من الجهة (د) يوجد باب الحمام و خزانة حائطية .

- من الجهة (هـ) يوجد فرش وبعض الاشياء ويوجد شباك صغير .

- من الجهة (و) توجد بعض الكتب كما يوجد شباك كبير

- بناء الغرفة من الاسمنت المقوى إلا ان فيها شفرات سبيلتها فيما بعد .

انظر ملحق ١٤ / (ب) .

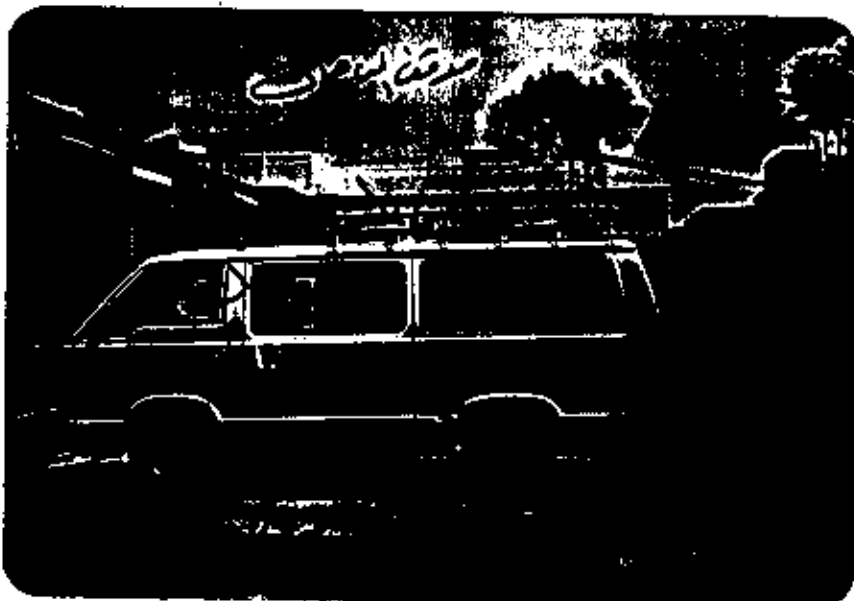

صورة تبين موقف الباصات .



صورة سيارة الهدف التي خلف امام شبك المحاسبة والإمانات.

٣١ - صورة تمين جدار مسقوف مع الإدارة والحيث.



صورة الممر الأسامي

89 4 14

١٧٥

١٧٥

٢٢ - ممر طولى اساسي .

وهو اول ممر يواجهك وفيه باب غرفة الزوار وباب الإدارة و منه يتفرع الممر (٨) و الممر (٣٣) طوله حوالي ٢٠ متر وفي اخره يوجد الدكان .

٢٣ - ممر فرعي صغير .

وهو بمسابل قسم الجوازات مباشرة وعن يساره توجد غرفة المرضى وعن يمينه غرفة اللنادمين من المعسكرات والجيهاث و نهايته تصل الى قاعة الطعام .

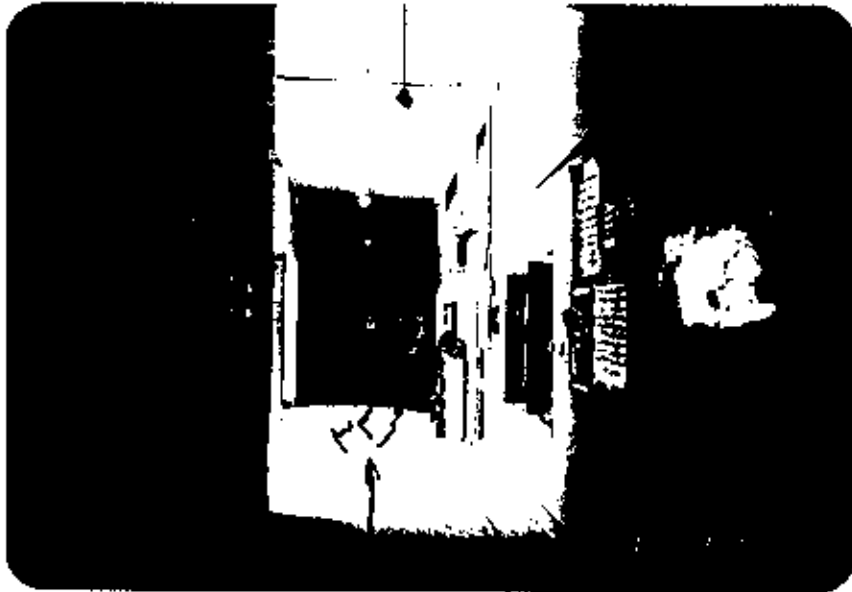

صورة للممر الاساسي (٢٢)



صورة للممر الفرعي (٢٣)

الإهداف (ا ، ب) وطرق اغتيالهما .

اغتيالهما يتطلب :

استطلاع وسرية كاملين وموقع مناسب و خطة تنفيذ متكاملة كما يجب المحافظة و التركيز على الهدف المقصود او يجب ان يكون التنفيذ سريعا و محكما و تكون البداية سريعة و الانسحاب سريعا ايضا .

أ : الهدف (ا)

- وهو امير البيت حاليا و كنيته (س)
- متزوج وله ابن بحدود (6سنوات) .
- عمره ٣٥ سنة تقريبا .
- جاء من بلده مع (ع) وهما صديقان حميمان و يسكنان بجانب بعضهما البعض .
- اعماله : ادارة بيت الانتصار ، و يحمل في قسم الترجمة التابع لوكالة الجهاد .
- الطريق الذي يسكنه (س) من عمله والى البيت كالتالى :

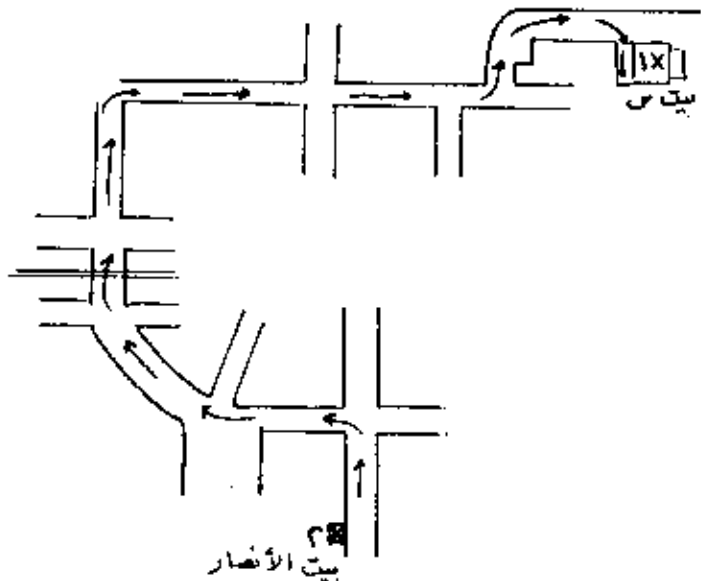

- وسيلة النقل التي يستخدمها الهدف سيارة "ياص صغيرة" SUZUKI تابعة للبيت .
- غالبا يصل الى المشافة الساعة (٣: ٩ او ١٠ صباحا) ويغادر بعد الظهر وعلى العموم ليس له مواعيد محددة .
- يأتى بعض الاحيان فى صلاة الفجر .
- عندما يأتى الهدف يجلس فى محلهم وقته فى الإدارة العليا .
- (س) شخصية دينية "حافظ للقرآن " محط احترام للاخرين .
- يتقن اللغة الفارسية و الانجليزية بالإضافة الى العربية .
- الشخصيات التي يقابلها بشكل عام (ق - م - ل) وصاحب البيت الباكستاني .

مشاكله في العمل :

- ١ - عدم العثور على اخوة يقيمون في العمل في البيت .
 - ٢ - الإحراج في مسائل التذاكر و المعونات المالية .
 - ٣ - تدمير بعض منتسبي البيت من بعض الأمور الإدارية .
- * انسب الأماكن لإختيال الهدف (أ) الإختيال علني .
- عند قدوم (س) في السيارة يقف عدة ثواني امام البوابة الرئيسية حتى يفتح له ، في هذه الفترة يمكن قنصة من بعيد .
- يمكن تشريك سيارته .
- يمكن اطلاق قذيفة (أر بي جي) من امام البوابة الى شبك الإدارة العليا مباشرة لتحرق الهدف (أ) والهدف (ب) و الهدف (ق) .
- يمكن الصعود اليه واطلاق النار عليه .
- * انسب الأماكن والوسائل لإختيال الهدف (أ) الإختيال صامت .
- يمكن ارسال رسالة ملغمة له .
- يمكن الصعود اليه واطلاق النار عليه بكاتم صوت .
- يمكن قتله في الإدارة بالسكين او بالشنق ايضا .
- يمكن تشريك التلفون التي يستخدمها .
- يمكن تسميمه عن طريق حلوى او اى هدية اخرى .

ثانيا : الهدف (ب) .

- هو (م) نائب (س) ويساعده في العمل الآن (ق)
- متزوج من امريكية وعنده ولد اسمه (ع) عمره ٥،٥ سنة .
- يسكن في منطقة كوابيان على بعد حوالي ٢٠ دقيقة بالباص من بيت الإنصار .
- الطريق الذي يملكه الى البيت .

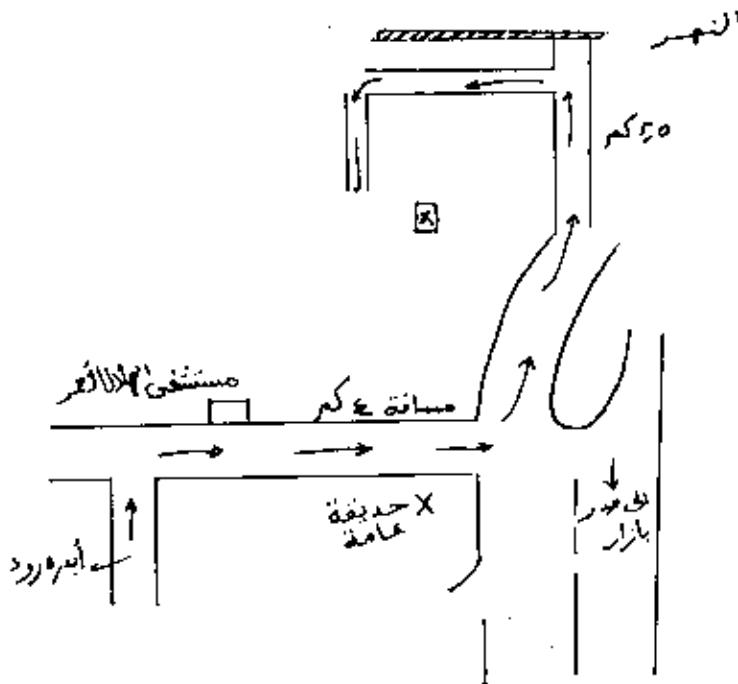

- وسيلة النقل التي يستخدمها هي بياض المضافة حيث يذهب البياض لإحضاره وكذلك لإرجاعه .
- لسم العمل على أساس ان يكون (م) في المكتب فترة بعد الظهر الى المغرب ، إلا انه هناك مخالفات كثيرة .
- عندما يأتى الهدف يجلس في معظم اوقاته في الإدارة العليا .
- يمكن الالتقاء به في اى وقت .
- يتميز (م) برفقة و حسن معاملته مع الناس لذلك فهو شخص محبوب .
- يتقن اللغة الإنجليزية .
- مشاكله في العمل هي نفس مشاكل الهدف (1) بالإضافة ، كثيرا ما يخرج في وقت عمله فاذا حدث طارئ كمجرء شهيد ولم يكن موجودا فانه يتعرض الى الإهراج مع (س) .

- 1- انبب الإماكن لاغتيال الهدف (ب) اغتيال علني .
- كذيفة ار بي هي تطلق من الشارع الى هرفته لتتحرق كل من فيها " الإدارة العليا "
- يمكن قتله في الإدارة عن طريق مدس .
- الإغتيال الصامت .
- الرسالة الملغمة .
- اطلاق النار عليه بواسطة مدس كاتم الصوت .
- قتله في مكتبه بواسطة السكين او الشنق .
- تشريك التلفون الذي يستخدمه في الإدارة العليا .
- تسميمه .
- يمكن الصعود الى بيته واغتياله هو و زوجته وابنه اغتيال علني او صامت .
- غرفة الاستقبال ٢ - المطبخ ٢ - غرفة النوم ٢
- صالون ٥ - باب المنزل . ٦ - درج ٧ - درج
- باب حديدي ويلقح الدرج على يمينه مباشرة .
- الباب الرئيسي للمنزل .
- نقطة : هذا البيت هي الدور الثاني اما الدور الأول فهو بيت (ز) .

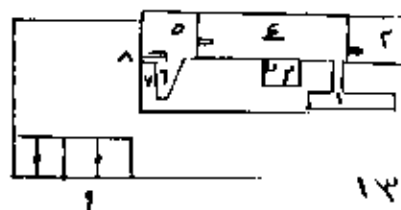

الفصل الرابع

الإعمال التخريبية الممكن القيام بها في المضافة .

يمكن القيام بالإعمال التخريبية التالية .

- ١ - تسميم مياه الشرب داخل البيت عن طريق خزانات المياه التي فوق المخزن رقم (١) وعن طريق الشلاجات التي يوجد احدهما امام باب المطبخ على طرف قاعة الطعام والإخرى الموجودة على يسار المرمر رقم (٣٢) .
 - ٢ - يمكن تشريك كل شيء في المضافة والوقت المناسب لذلك هو صلاة الجمعة حيث يخرج الجميع " مع ملاحظة انه يبغى دائما احد افراد الإدارة داخلها .
 - ٣ - يمكن ادخال سيارة ملغومة ، حيث يسمح دخول سيارة ذات حمل ثقيل الى المضافة لإفراغ حمولتها ، ويمكن استغلال هذه النقطة بادخال سيارة مليئة بالمتفجرات تحت سائر انها مواد عيضية مساعدة للمجاهدين ، او لاخذها الى الجبهة .
 - ٤ - يمكن زرع مموات ناسفة في المضافة .
 - ٥ - يمكن تشريك بناصات المضافة بحيث تنفجر بسرعة معينة او في وقت معين و نخشأر لذلك وقت مناسب كوجود جنازة شهيد حيث يذهب جميع افراد الى المقبرة " وتكون في هذه الحالة سيارات المضافة متوسطة لباقي السيارات التي يكون راسها سيارة الهدف (١) او وقت صلاة الجمعة .
 - ٦ - يمكن القيام بعدة اعمال تخريبية محتوية الهدف منها تشويه سمعة المضافة
- أ - سرقة الجوازات " صناديق الجوازات دائما مفتوحة "
 - ب - سرقة المبالغ التي توضع كامانات .
هذه تتم عن طريق تجنيد احد افراد الإدارة او عن طريق استغلال فترات خلو الإدارة من الافراد في اوقات الصلاة وعن طريق اعمال افراد الإدارة .
 - ج - تسميم الإطعمة او محاولة اضافات مواد كيميائية تقوم بإتلاف بعض المواد الغذائية ، ودخول المطبخ متيسر جدا .
 - د - سرقة الامتحة الموجودة في البيت " اعنى بهذا فتح الحقائق وسرقة بعض الأشياء منها "
 - هـ - بث الإشاعات داخل المضافة كإشاعة ان الإدارة تنوى منع المساعدات العالية او غير ذلك و تحريض افراد البيت على التذمر من الإدارة و انها تعاملهم معاملة رسمية واننا جئنا للجهاد لا للمعاملة مع المكاتب ... الخ ، اي بث الإشاعات و تزويدها بثتى اشكالها .
 - و - استغلال الإحداث في البيت لصالح الأمن المضاد .
 - ٧ - يمكن تشريك الكلاشكوف داخل الغرف " الإدارة " .

" الإغارة على المضافة "

الإغارة

* يعتمد نجاح الإغارة على بيت الإنصار على مايلي:-

- ١ - استطلاع جيد و قوى و يجب استعمار متابعة الاستطلاع و التطورات الطارئة على المكان اى انه يجب ليل البدء بتنفيذ الإغارة مراجعة هذه المعايير و تصليح الإخطاء الناتجة عن التطورات الإدارية .
- ٢ - يجب انتقاء العناصر المنفذة انتقاء جيدا و اهم عنصر يجب ان يتوفر فيهم هو عنصر الذكاء و الاستعداد للمفاجآت .
- ٣ - من الأفضل اجراء تجارب وهمية لتنفيذ خطة الإغارة .
- ٤ - يجب تدريب مجموعة الإغارة تدريبيات شاقة وكذلك يجب تجهيزهم بكافة المستلزمات الضرورية للعملية (سيارات النقل الجيدة ، الأسلحة ، الذخيرة ، الامور اللازمة للتمويه ... الخ.) .

٥ - يجب المحافظة على عنصرى السرية و العباهة فى جميع المراحل .

* تتم الإغارة بأسلوبين .

١ - صامت " تقتل الحرس والبوابين "

٢ - علنى .

* المجموعات التى تنفذ عملية الإغارة .

١ - مجموعة الاستطلاع ، ونذكر هنا بضرورة متابعة الاستطلاع .

٢ - مجموعة الحماية و تكون مسلحة بالرشاشات المتوسطة و تكون بعيدة عن مواقع العملية .

٣ - مجموعة الالتحام .

الإغارة على مضافة الإنصار خطة مقترحة

و هذه الخطة على اساس ان الهدف تدميري تخريبي فقط .

بناء على الاستطلاع السابق تنفذ هذه الخطة .

تقسيم المجموعات وتحديد عددها واسلحتها و مهامها .

١ - مجموعة الحماية : وعدد كل مجموعة اثنان يحمل احدهما بيكا او ديكتريوف والاخر مسدس و قاذف ار بي جى وقذيفة واحدة .

و نحتاج فى العملية الى مجموعتان .

تلف الاولى : فى المنطقة رقم (١) والثانية فى المنطقة (٢)

وهما لتأمين عملية الإضحاب بالدرجة الاولى .

بمجرد تقوم بعرقلة و ضرب اى سيارة او اشخاص او اى وسيلة اخرى يقوم بمتابعة

و اللحاق بسياراتنا .. وعن الأفضل ان يكون مع كل مجموعة دراجة نارية

سريعة وان يكون مكان اختباثهما قريبا .. و مناطق تاون تطلع لان شوارعها

في معظم الاوقات خالية .. بعد اخفاء الدراجة و الاسلحة يخرج الافراد ويذهب كل منهما الى مكان ما .

٢ - مجموعة الانتحام .. وهي الحقيقية هذه عملية تعرضية وليست اقتحامية .

تكون عبارة عن سيارتين بكب ثويوتا يركب في الخلف اثنان في كل سيارة يحمل كلا منهما ار بي جي والذيفيتين وتلقف السيارة الاولى عند منتصف السور الذي يمكن اتجاه مجلة الجهاد واما الاخرى فتلقف عند البوابة .

الاماكن التي ترمى عليها الذين في السيارة الاولى .

ممر رقم (A) - غرفة القادمين من المعسكرات - غرفة (ب) قسم الجوازات .

الاماكن التي ترمى عليها السيارة الاولى :

شباك الإدارة العلوى - شباك الإدارة السفلى - الباصات التي في المضافة ، كما تقوم افراد هذه السيارة بالقاء قنابل يدوية على غرفة الاستعلامات وخلف الباب على الحراس وخيمنة الجرس وبهذا يمكن منع التقدم نحو السيارة .

- يجب ان تتم هذه العملية بسرعة متناهية وبدقة عالية جدا .

- يتم الانسحاب بعد ذلك بانقاص سرعة و كذلك انسحاب مجموعة الحماية

١١ انسب الاوقات لإجراء هذه العملية هي :

١ - اذا لم نرد اغتتيال الإهداف (أ، ب) في الاغارة فان انسب الاوقات هو قبيل الفجر .

٢ - اذا اردنا اغتيال هدف (ا) يجب معرفة اليوم الذي سيأتى فيه الى البيت لاداء الصلاة وعمل العملية وقت الفجر مباشرة .

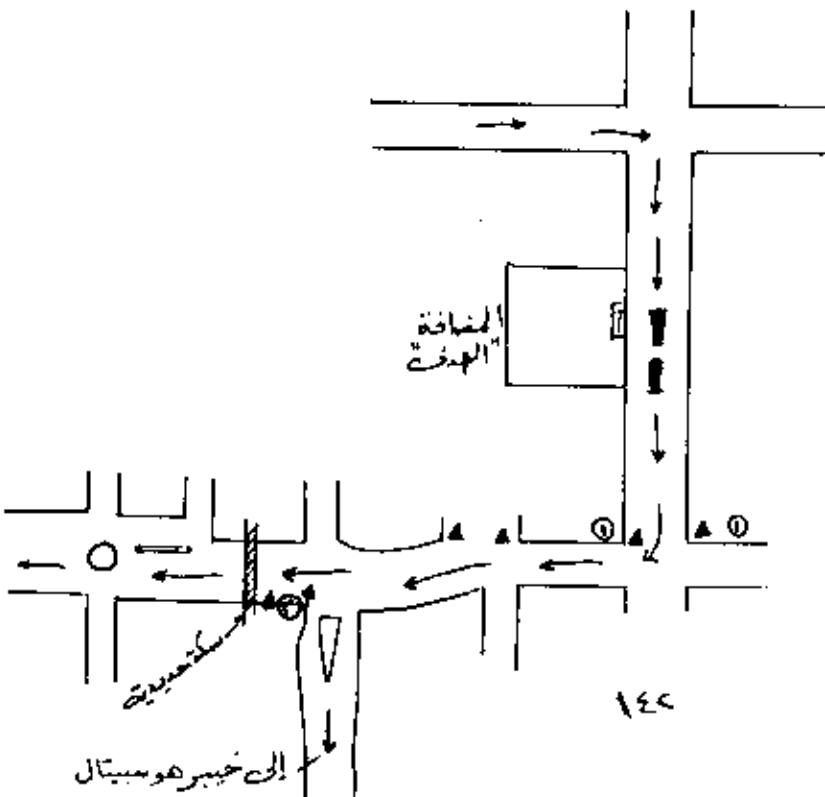

مجموعة الحماية (لواءك RPG مع دكتريونك).

سيارات نقل المقاتمين (RPG مع كلاكوف مع كليكوف).

اتجاه القدوم .

اتجاه الإنسحاب .

ملحق ٧* ج



شكل (٢١)
طاولة الرسائل . ويظهر
أيقناً كرسي الحاسب .



شكل (٢٢)
طاولة الرسائل . وكرسي
وطاولة البريد .



شكل (٢٣)
أحد المراجعين للشؤون
عن البريد .



شكل (٤٤)

مكتب البريد والتلهيل
إلى لغات "مفله"



شكل (٤٥)

مكتب المحاسب



شكل (٤٦)

مكتب مسؤول الأمانات
والجوازات



شكل (٧٧)
الإدارة العليا من الداخل



شكل (٧٨)
الإدارة العليا من الداخل



شكل (٧٩)
الإدارة العليا من الداخل



شكل (٨٠)
الإدارة العليا من الداخل



شكل (٨١)
الإدارة العليا من الداخل



شكل (٨٢)
إدارة العليا من الداخل



شكل (٨٣)
الإدارة العليا من الداخل



شكل (٨٤)
الإدارة العليا من الداخل



شكل (٨٥)

ملفنت والمرابح من
ادارة العليا من الداخل .

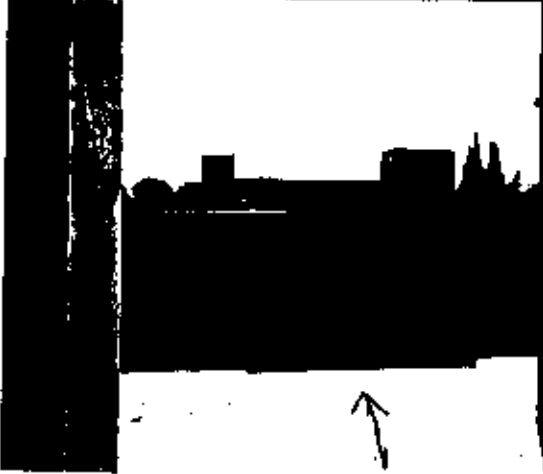

ملحق "١٤" أ

شكل (٧٠)

الادارة العليا من الخارج
صورة تظهر من باب
الرئيسي للادارة .



شكل (٧١)

الادارة العليا من الخارج .
صورة لباب الرئيس للادارة



شكل (٧٢)

الادارة العليا من الخارج . باب الرئيس
والباب الرئيسي

تابع ملحق (٤٤) أ



شكل (٧٣)

الباب الرئيسي للإدارة "مفتوح"



شكل (٧٤)

سكان الإدارة العليا.



شكل (٧٥)

ترتبة الإدارة العليا وتعرفه
الإدارة السفلى.

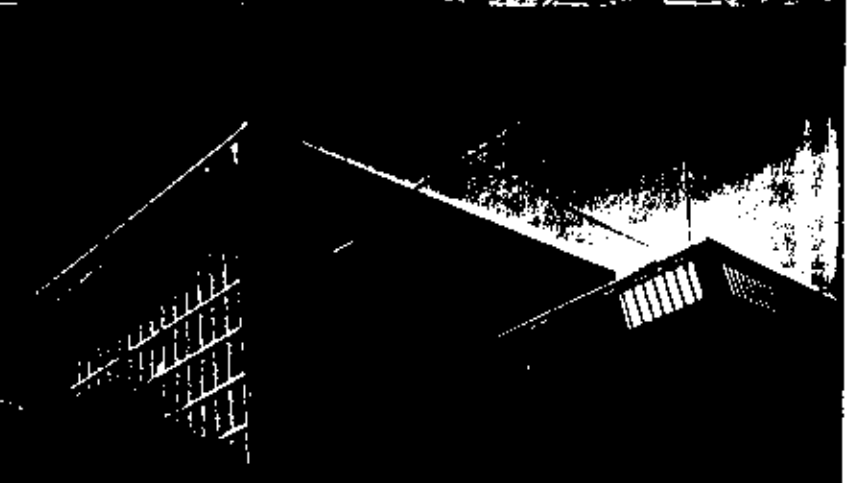

شكل (٧٦)

الإدارة العليا.



شکل (٦٥)
السامية رقم ٢٧



شکل (٦٦)
السامية رقم ٢٧



شکل (٦٨)
السامية رقم ٢٧

تابع ملحق "٦٣"



شكل (٦٤)
ساحة رقم (٥٦)

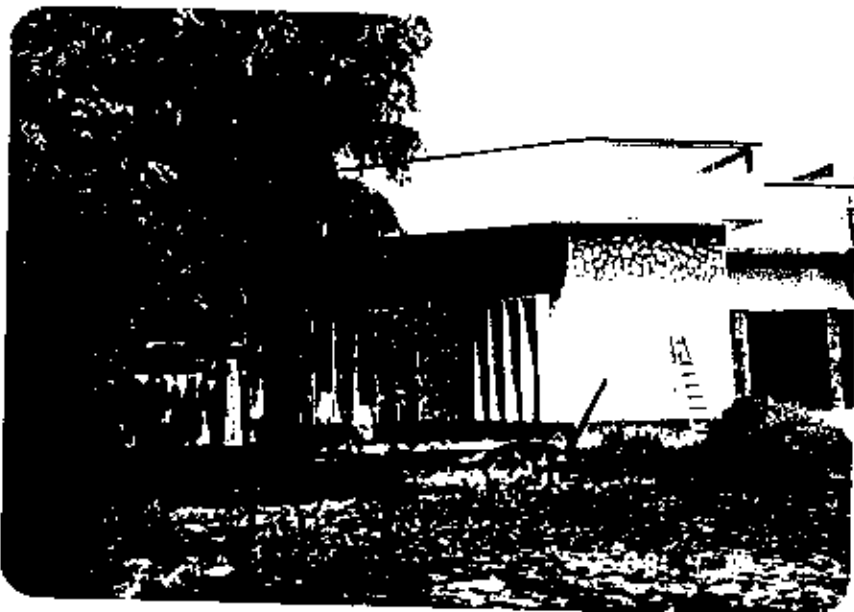

شكل (٦٧)
غرفة الجوائز في
الساحة رقم (٥٦)

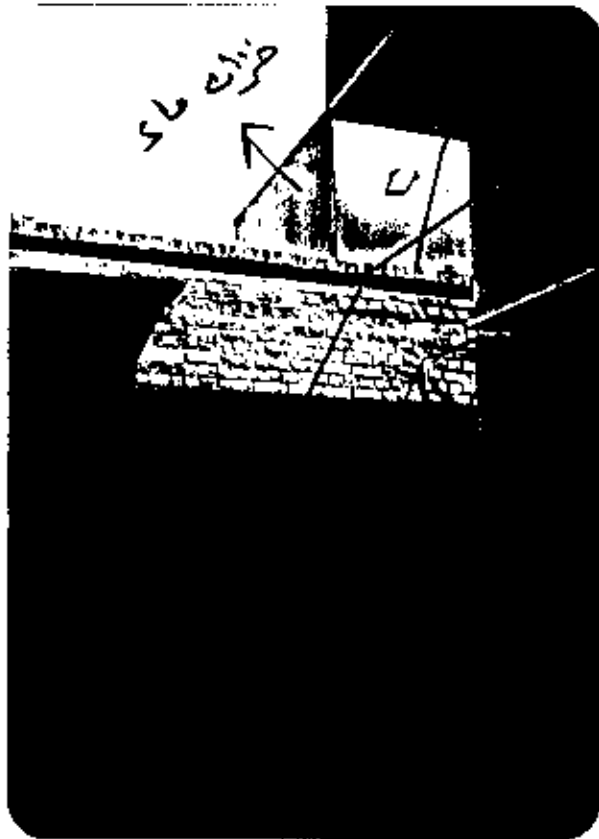

شكل (٥٧)

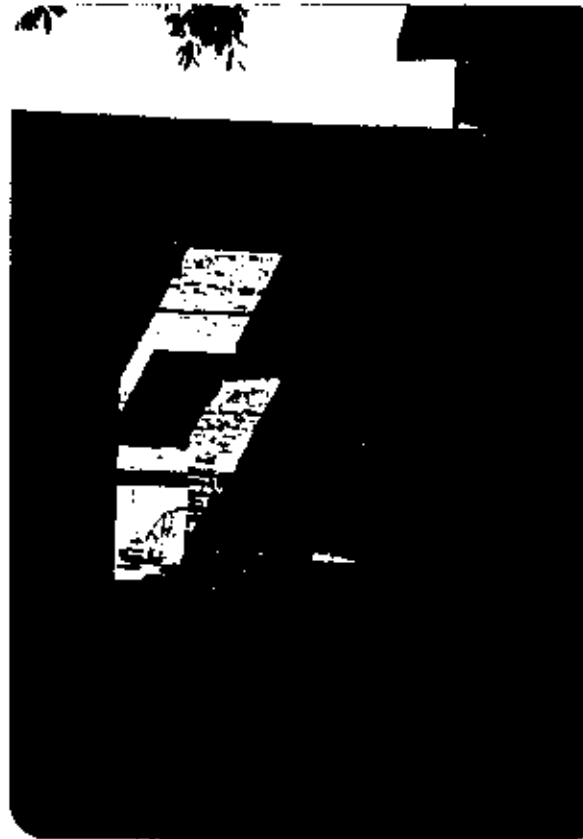

شكل (٥٦)

ملحق ١٣

دورات المياه + صنبور مياه + حمامات الاعمال
+ العنابر

شكل (٥٩)



شكل (٥٨)



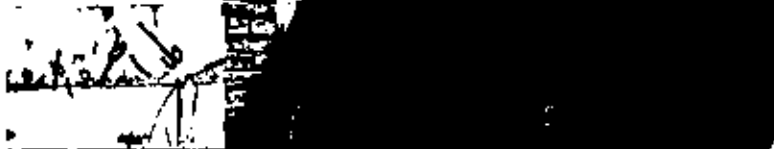

شكل (٦٠)
منشآت العرض والتميزة الأرضية



مما تأسر طمسك

شكل (٦١)
مما تأسر الامتثال .



شكل (٦٢)
مما تأسر الامتثال .



شكل (٤٣)
دورات المياه والباب
إلى حمامات الأنتال.



شكل (٥٤)
دورات المياه.



شكل (٥٥)
الحفرة الامتصاصية



شكل (٤٧)
المسجد

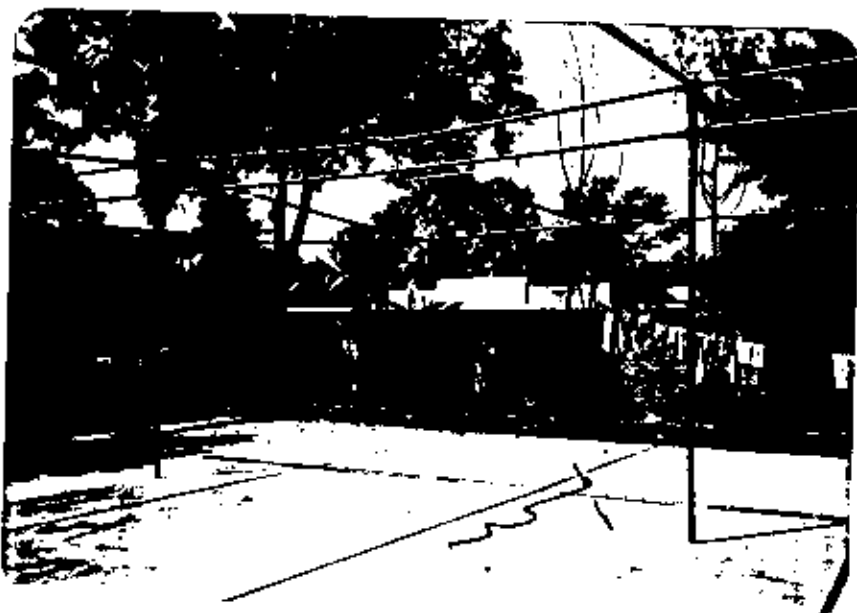

شكل (٤٨)
المسجد



شكل (٤٩)
المسجد



شكل (٥٠)

المسجد ويظهر من ومن
تأخذ الطماح



شكل (٥١)

مؤسسة مسجد الإمامين عليهما السلام



شكل (٥٢)

مؤسسات خلف المسجد

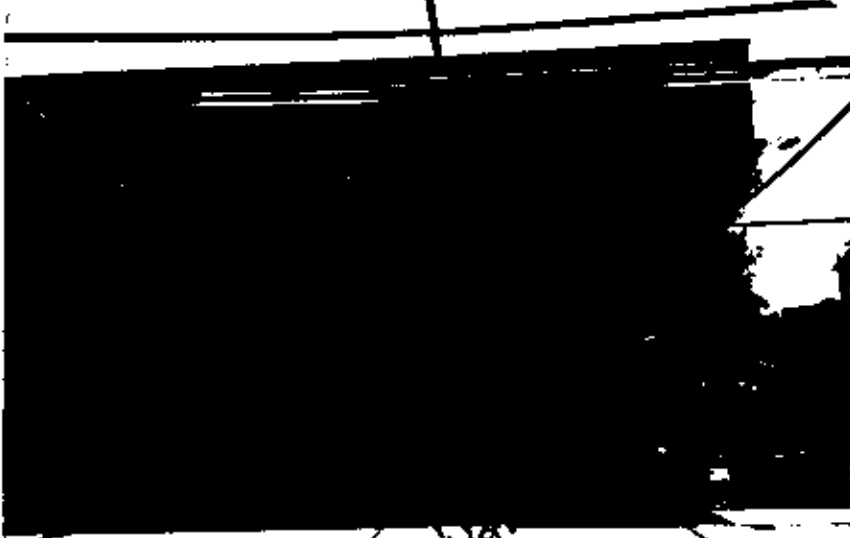

البنية

شكل (٤٠)

صالة الطعام "صلى رقم ٥"

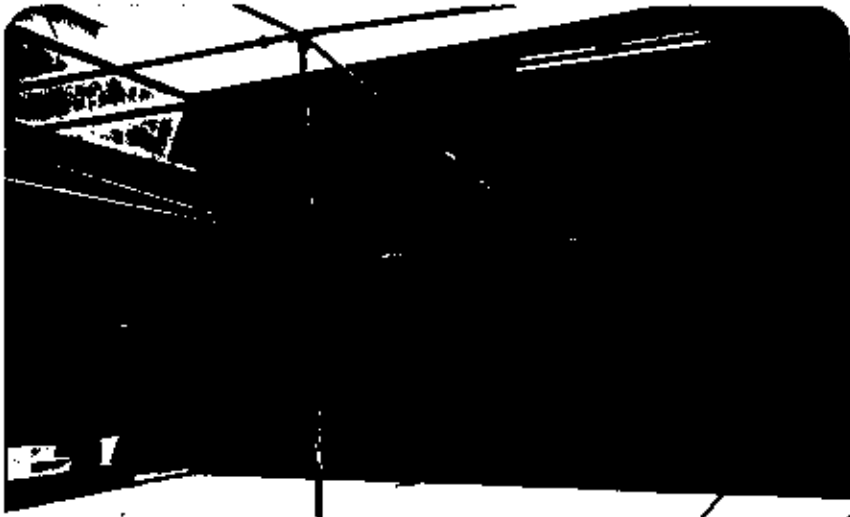

شكل (٤١)

صالة الطعام "صلى رقم ٥"



شكل (٤٢)

صالة الطعام "صلى رقم ٥"

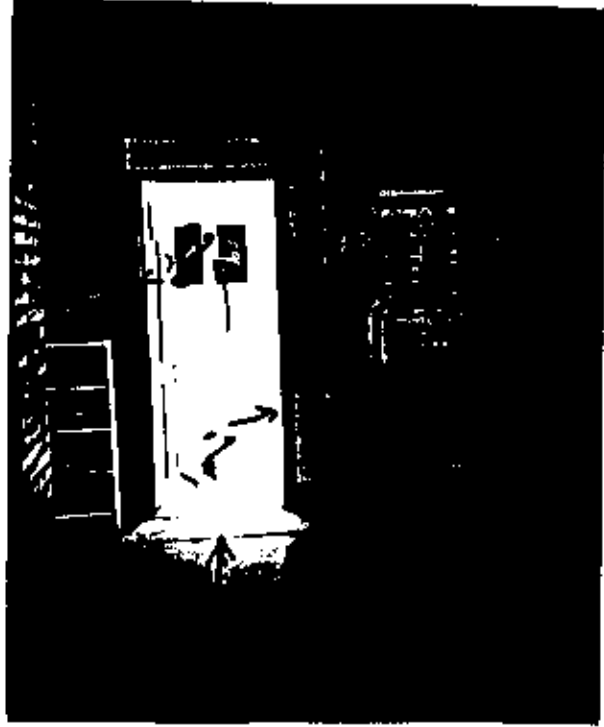

شكل (٤٣)
الباب المؤدي إلى المطبخ

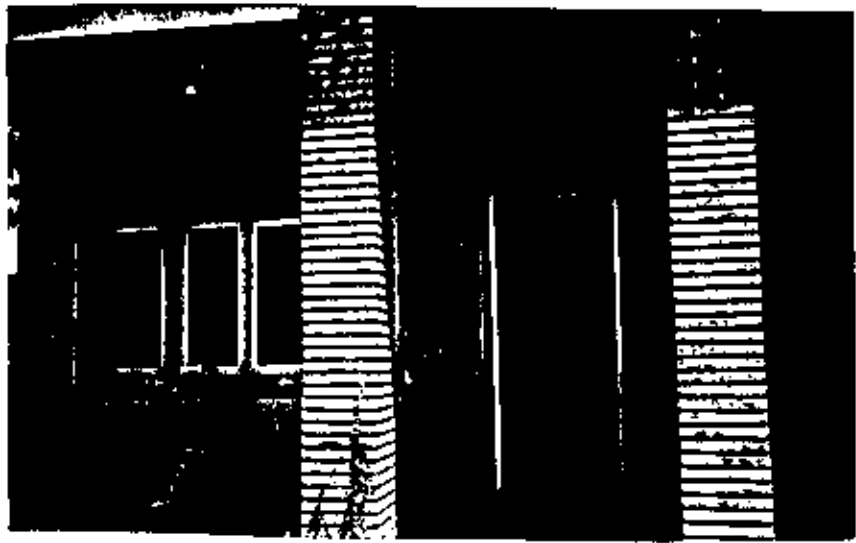

شكل (٤٤)
ممر القاديين المزدوج



شكل (٤٦)
ممر القاديين المزدوج

تابع ملحق "أ"



شكلا (٤٤)
المطبخ من الخارج

ملحق "أ" أ

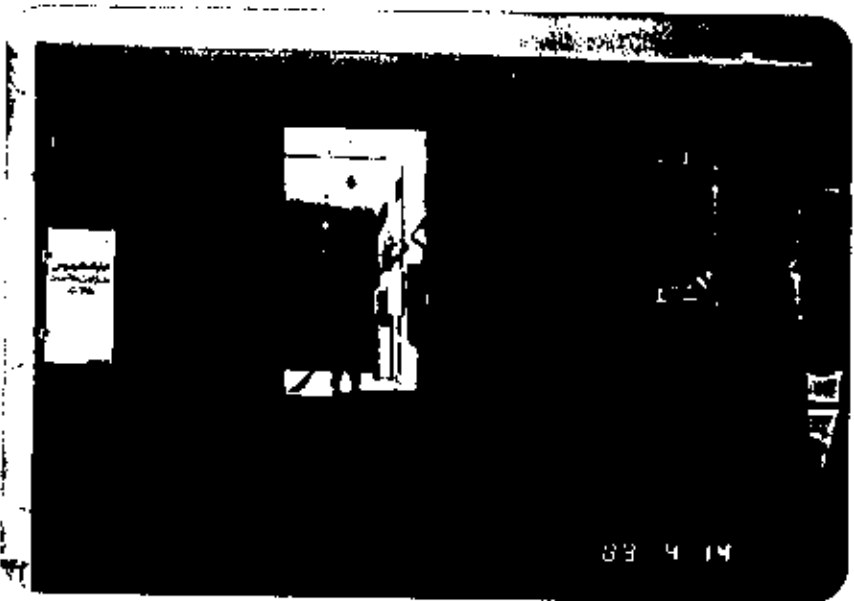

شكلا (٤١)
شباك البريد وغرفة الزوار



شكلا (٤٥)
باب غرفة الرواق

تابع ملحق ٨٣
غرفة الزوار
القسم الأول

شكل (٥٥)

غرفة الزوار . جهة ٢٥

شكل (٥٥)

غرفة الزوار . الجهة ٢٥ و ٢٦

شكل (٥٦)

غرفة الزوار . جزء من جهة ٢٥

شكل (٥٧)

غرفة الزوار . الجزء الآخر من ٢٥

ملحق "أ" ب
مخيم الزوار
العقبة الثاني

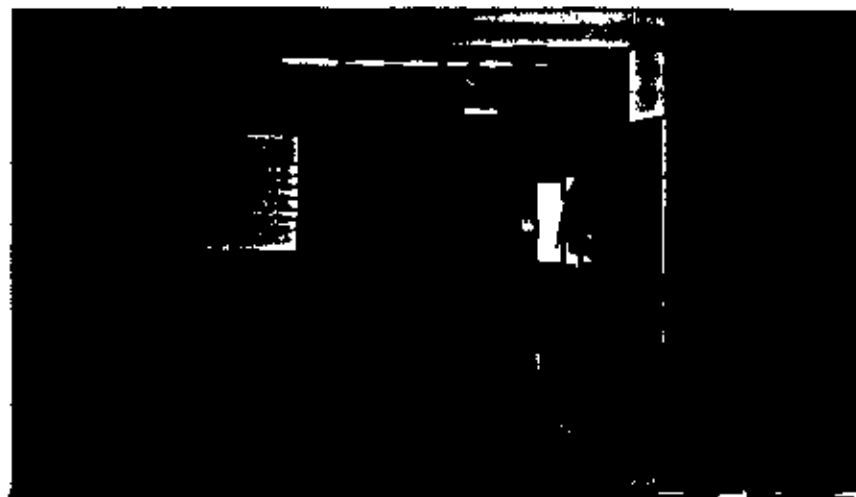

د (أ) مخيم الزوار. جزء من المخيم "أ"

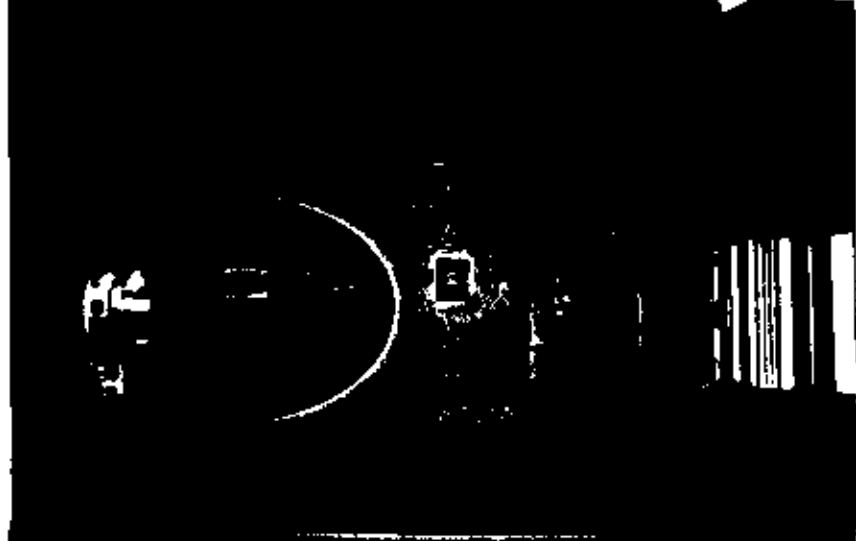

د (ب) مخيم الزوار. المخيم "ب"

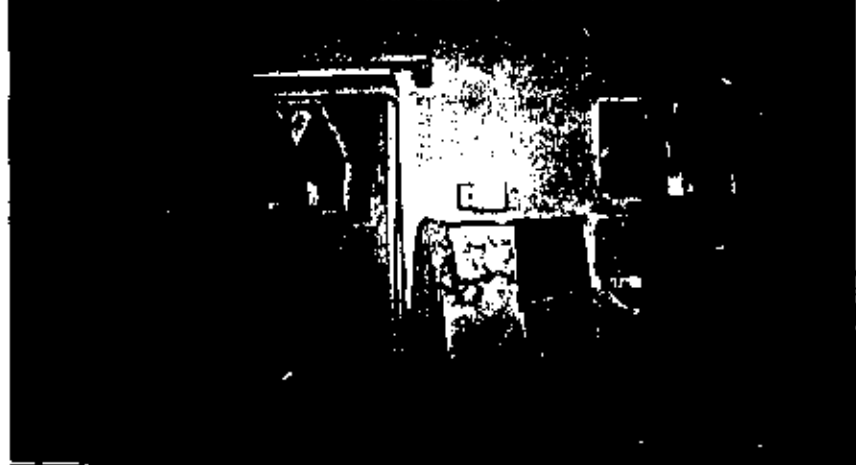

د (ج) مخيم الزوار. جزء من المخيم "ج"



د (د) مخيم الزوار. الجزء الباقى من مخيم "د"



شماره (۲۲)

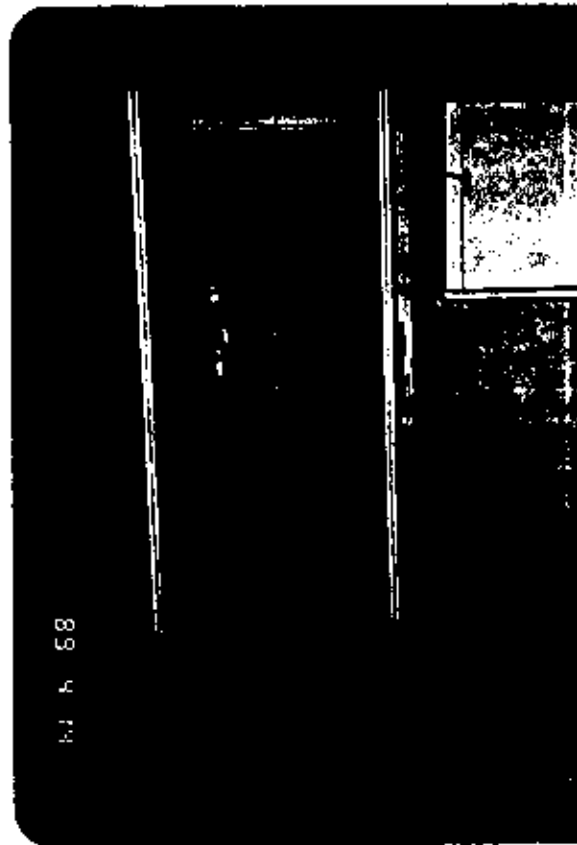

شماره (۲۳)

ملحق ۹

النقاط من ۷ - ۱۱

شماره (۲۴)



شماره (۲۵)





شکل (۲۷)



شکل (۲۶)

تابع ملحق ۹



شکل (۲۹)



شکل (۲۸)



ملحق ٧* ب

ب (١٣)
الادارة الرئيسي
١٠٠٠٠٠ (١)

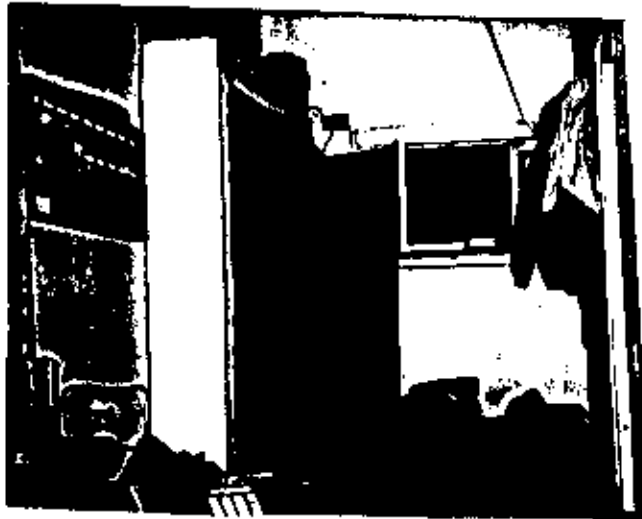

ب (١٤)
النافذة والملف ولوحة لنافذة



شكل (١٦)
كلاس شريف صبيح معلقه
داخل المزارعة



شكل (١٥)
المزارعة



محل (١٧)
م ٢٥٠ - الواحمة رقم ٢١



محل (١٨)
م ٢٥٠ - الواحمة رقم ٢٢



محل (١٩)
م ٢٥٠ - الواحمة رقم ٢٣



محل (٢٠)
أولى الاتصالات وتعدو فيها
تعدو اتصالات الخيرية
المحافظ الأخضر ٢٤٤٧٦ - فامه بالان
المحافظ الأبيض الصغير وأهلى
مع الإدارة العليا
المحافظ الأبيض الكبير ٤٤٣١١

طريق إلى الضامة
تبدأ من سكة الحديد
في القدم من
بدره ١٩٥٢
ملحق "ج"



شكل (٤٤)



شكل (٤٥)



شكل (٤٦)



شكل (٤٧)

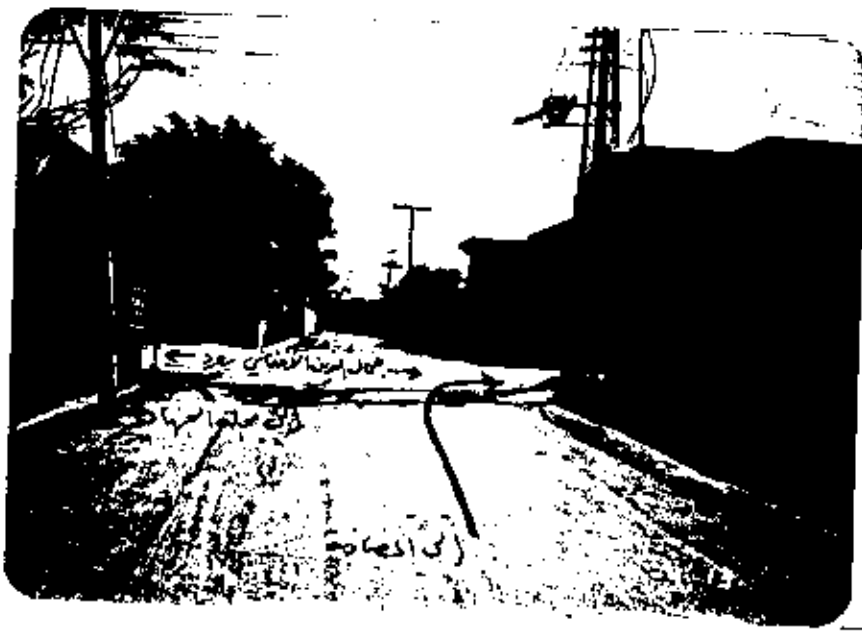

بداية الطريق من
عرب عراد .

تاريخ ملاحق " ١ "

شکل (٣٨)



شکل (٣٩)



شکل (٤٠)

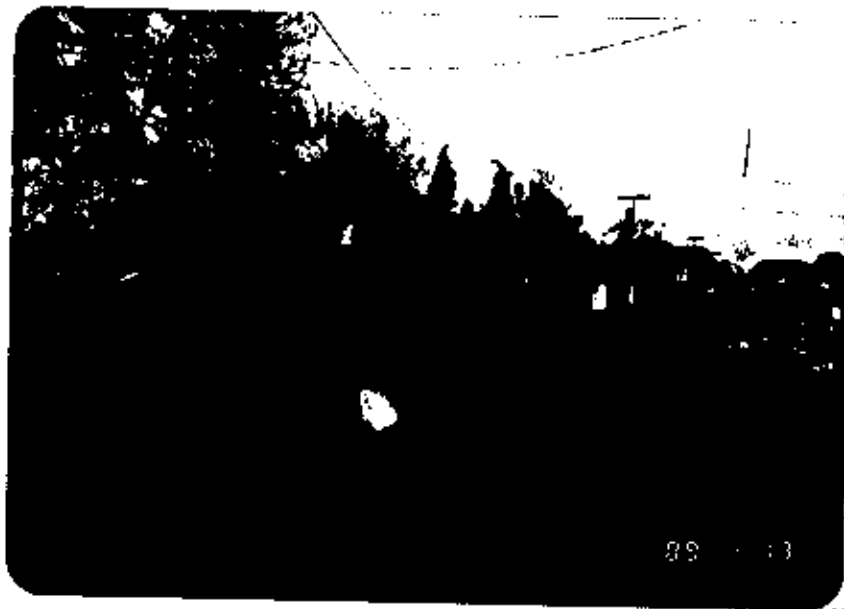

طريق إلى المصفاة
في العنبر قرب مدرسة
لادنيا العريضة .
(٢١)

ملحق ٤٠٩

شكر (٢٣)



شكر (٢٤)



شكر (٢٥)

١٦٧
١٦٨



تصنيف الطريق
من الشهر

تابع ملحق ٤٠

سجل (٣٦)



سجل (٣٧)



سجل (٣٨)

الطريق إلى المضافة من
النهر . (ب)

ملحق ٤٠



شكل (٣٩)

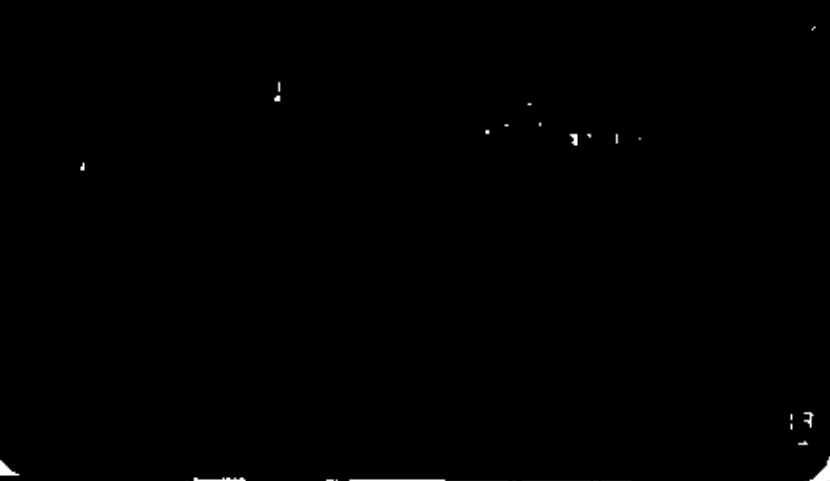

شكل (٤٠)



شكل (٤١)



شكل (٤٢)



بقية الطريق من
الشهر (ب)

تابع ملحق ٤ ب

89 4 13

شکل (٤٣)



89 4 13

شکل (٤٤)



89 4 12

شکل (٤٥)



89 4 13

شکل (٤٦)

الطريق إلى الضافة من
مكتب "هـ" - (٩)

ملحق ٢



شكّل (٦)



شكّل (٧)



شكّل (٨)

دقيقة الطريق (٩)
من مكانه "ك" إلى
المضائق.

تابع ملحق ٢ أ



شكل (٩)



شكل (١٠)



شكل (١١)

دقیقة الطريق (أ) من
ملتب تدمر إلى المضائق

تابع ملحق ج ٢٠



شكل (١٠)



شكل (١١)



شكل (١٢)

طريق (ب) من مكتب
إلى المضافة .

ملحق "ب"



شكل (١٧)

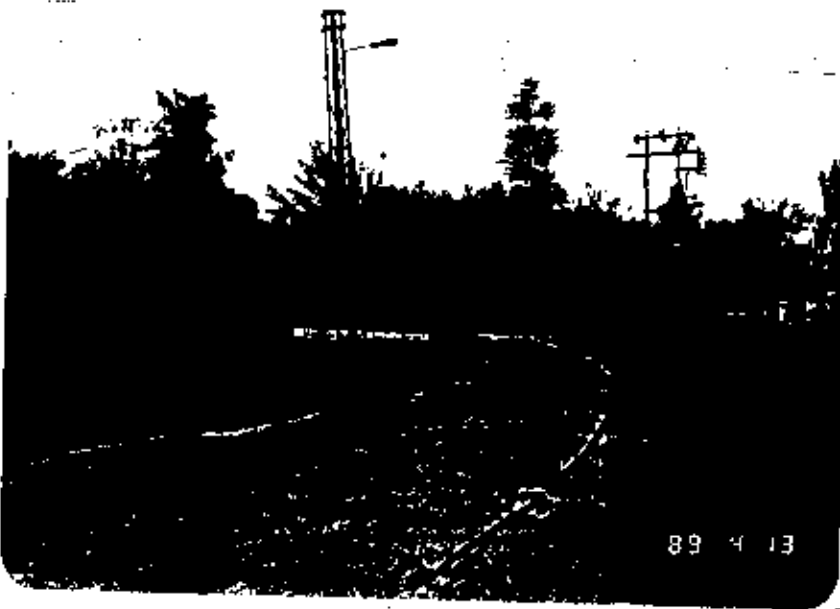

شكل (١٨)



شكل (١٩)



بقية الطريق (ب) من
سنة ١٩٥٥ للمضافة
تابع ملحوظة ب

89 4 12

شكل (٤٠)



شكل (٤١)



شكل (٤٢)

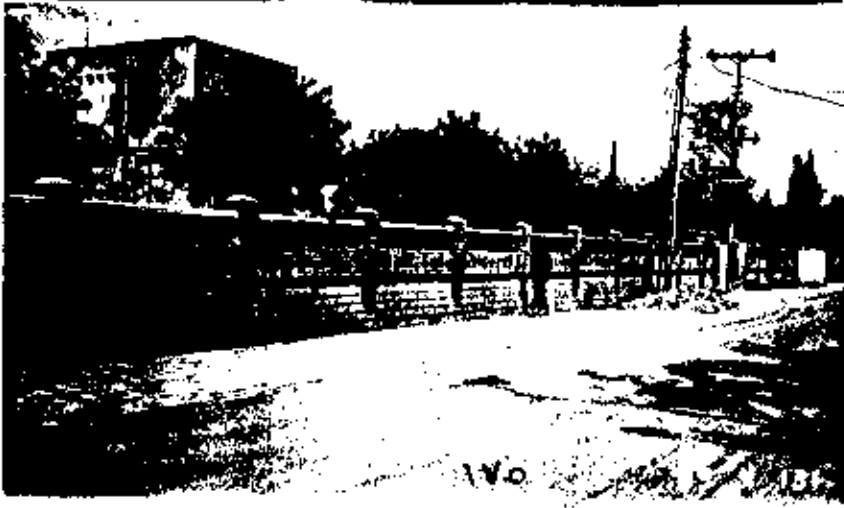

١٧٥

شكل (٤٣)

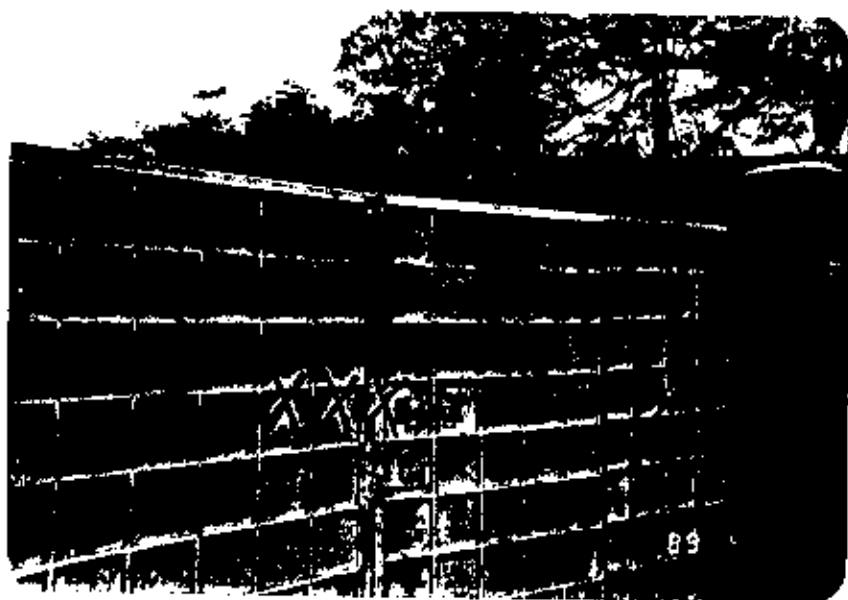

شكل (١)

البوابة البيضاء . ويظهر الباب الصغير لدخول الأفراد - عليه علامة X-
 وخلفه يجلس حارس يسأل عدة أسئلة قبل السماح للوافد بالدخول .
 ويظهر باب الآليات - عليه علامة XXX- ويظهر أيضاً جزء من سطح
 خزنة الاستعلامات وهو من خشب .



شكل (٢)
 مكان جلوس حارس البوابة ويظهر
 خلفه باب خزنة الاستعلامات .

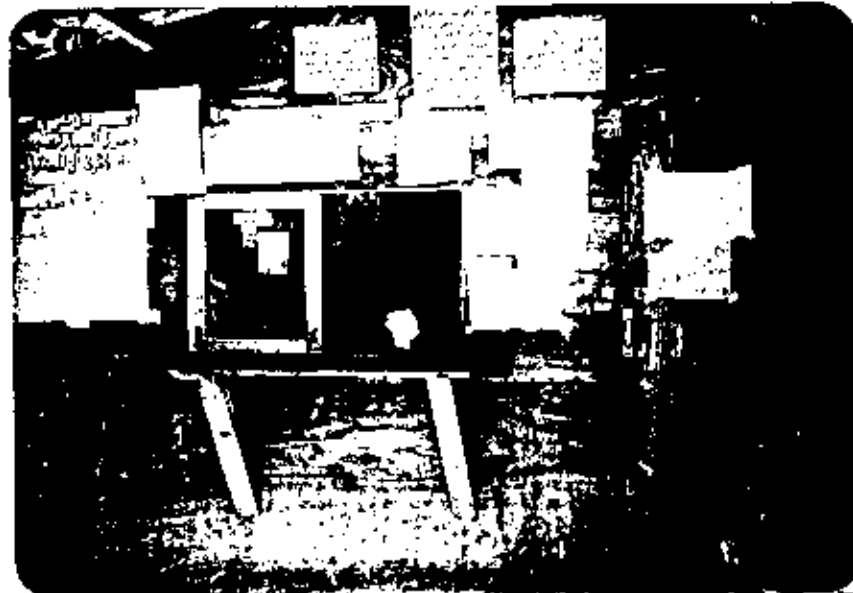

شكل (٣)
باب غرفة الاستعلامات
والتي كانت التي تم
من خلالها المعاملات.



شكل (٤)
الموظف من غرفة الاستعلامات
وتسليم خلفه الواجهة
الداخلية للغرفة.



شكل (٥)
الخزانة التي تحتفظ فيها ملفات الأفراد في
الغرفة (غير متصلة).



شكل (٦)

منظر داخلي لغرفة الاستعلامات أو يظهر الباب والمكتب والمزانية .



شكل (٧)

صورة جانبية للغرفة من داخل البيت ويظهر فيها ارتفاعها عن الأرض وارتفاع السور خلفها .

لملاحظات على معاينة منطقة - التي قام بها (ج.ا).

لم يذكر أسماء الحراس .

لم يذكر أسماء الطباخين .

لم يذكر نوع المكيف ولم يحدد مواعيد ولم يعاين الغرفة من الداخل جيدا .

لم يذكر نوع الشلاجة هل هي شلاجة ام فريزر .

لم يذكر الأماكن الميته في المبنى

لم يذكر محتويات غرف الطباخين .

لم يبين الطريق الى محطة الجهاد ولم يبين موقع المجلة .

لم يذكر كثافة السكان في المنطقة .

لم يذكر المستوى الإجتماعي والاقتصادي لسكان المنطقة .

لم يذكر نوع العمل الموجود في المنطقة .

لم يذكر نوع اللباس السائد .

لم يذكر طريق المواصلات المستعملة .

لم يذكر ساعات الإزدحام والهدوء .

لم يذكر شبكة المجارى .

لم يذكر الطابع العام الذي يغلب على المنطقة .

لم يذكر سوى مؤسسة (UN) ولم يذكر بقية المؤسسات في نفس الشارع الموجود

هو ايذاء ضرر مادي او معنوي بمصالح الدول او الدول او المنظمات
الممادية :

ان التخريب جزء اساسي في عمل الجاسوسية والمخابرات ، وهذا الحمل
لا يبد منه عند القيام بالحرب ، وهو عامل مؤثر في اضعاف ممنويات الامة
الممادية وهو عمل تقوم به الدول و المنظمات بخرض اخضاع الطرف الاخر
لرغبة و حاجات الطرف الاول .

و التخريب يستخدم عنوة على نطاق واسع في الحروب وهو احدى الوسائل
الهامة في كسب الحروب واصبح سلاحا ضروريا في اسلحة الحرب وظهر ذلك في
الحرب العالمية الثانية وبعدها . لذلك اخذت منظمات المخابرات تعمل على
تدريب المخربين والعملاء معا ، والتخريب يهدف الى اتلاف وتدمير النظام ،
او التنظيم العسكري والاقتصادي للطرف الاخر وهو عمل مضاد لارادة العدو
وانتاجه الصناعات والغدائى وقواته المسلحة ونظام امنه وخطوط مواصلاته .

ويشرف على امور التخريب من الخارج القوى الاجنبية الممادية بواسطة
عملائها المدربين جيدا في فن التخريب ، ويشرف من الداخل جماعات او
منظمات على استعداد لاستخدام الحنف لتطبيق اطاعهم و نوعية الجماعات
التالية : جماعات عنصريه و جماعات قبلية و جماعات دينية الجماعات
السياسيه غير المواليه مثل الاحزاب الممنوعة .

*** صور التخريب

يأخذ التخريب صورة عمل مباشر اى عمليات تخريب عنيفة ضد الاهداف
الرئيسية مثل المصانع و المعامل والمستودعات ووسائل النقل الجوية ،
والاهداف الهامة للعدو . وتنفذ هذه الاعمال بعدة وسائل ، وهذه تحتاج الى
اعداد كبيرة . وقد تكون الاهداف صغيرة مثل اغتيال شخص او تخريب جسر
صغير وهذه تحتاج الى اعداد قليلة لا تزيد عن ثلاثة .

والتخريب يتم بواسطة اشعال الحرائق والتدمير بواسطة المتفجرات ، ويتم
التخريب المباشر للمصانع بتخريب الآلات مثل وضع تراب الصنفرة داخل الآلات
او سد المحركات و مولدات الكهرباء او باغتيال الاشخاص المهمين في
المصنع مثل المدير او الضبير .

وقد يكون التخريب غير مباشر او غير عنيف مثل تشجيع العمال على
الاضراب او تعطيل الإنتاج او تقليبه او تشويبه او الابضاء فيه او تهريض
العمال على النياب او تعطيل احدى الآلات او وضع الاشياء في غير اماكنها او
اتلاف المواد الخام بعدم الاهتمام بها و تعريضها للتلف والسرقة وسرقتها .

وهناك التخريب السيكولوجي الذي يهدف الى القيام بالاضراب او نشر الذعر
والفوضى وازعاج العدو في عقر داره او المناطق التي يملكها ، والتخريب قد
يكون بحدس عميل داخل الجماعة او التنظيم بهدف بث الشائعات بين افراد
التنظيم ضد القيادة وافرادها . او دس عملاء يصلون الى القيادة كي

ينحرفوا بهدف الجماعة ولا فرق بين المغرب والجاوس في الطريقة التي يتبعها كل منهما فيما عدا نتيجة المهمة التي يؤديها المغرب تكشف عن وجوده ولو انه يأمل في إخفاء شخصيته وعليه ان يطبع جميع الاوامر التي تنطبق على الجاسوس كمراقبة تعليمات الامن وسرية الانتقال من مكان الى اخر وجمع المعلومات التي يصادفها وقبول الاخطار والمخوبات التي تواجه الجاسوس في حالة القبض عليه .

ويعتبر التخريب البحري من ادق انواع التخريب ويهدف دائما الى العمل ضد السفن والمنشآت البحرية وطرق الملاحة ويمكن ان يضرب عمل البوصلة بادخالها في مجالات مغناطيسية وتشتت الحرائق في السفن بسكب كارولين على الفحم وعلى الإخص في الجو الحار ، وكذلك يسكب سائل الكيروسين على اللحوم والمواد الغذائية التي تحملها السفن لاطلافها . وقد نتج هذه الاعمال الى الحراق السفن بواسطة فتح صمامات الفلق الموجودة اسفل السفينة وبذلك تمتلئ بالماء ، ومن اعمال التخريب التي توجه ضد السفن عندما تكون وسط البحر او عندما تكون في الميناء ، القيام بقطع الكابلات الكهربائية ، اذ ان اضلاعها يحترق وقتها طويلا ويعطل هذا من رحيل السفن . و غالباً ما تتجه اعمال التخريب في الموانئ الى تعطيل آلات الرفع ، وبذلك تتعطل عمليات الشحن والتفريغ ، او قد تغير العلامات الموضوعة على ضائيق البضائع مما يعطل تسليمها او يربك اماكن انزالها ، فتوجه الى مناطق غير المقصود تسليمها فيها والتي تحتاجها فعلاً ، وقد يعطل هذا من تصحيح توجيهها لشهور ، وقد يعمل المكربون الذين يقومون باشارة العمال الى نشر بذور الاضراب في صفوف العمال ، وحتى ولو امتنع عن العمل فقط عمال آلات الرفع وحدهم ، فان الميناء كله تجمد حركته .

وعمليات التخريب تعتبر من العمليات المعقدة حتى لو استخدم فيها عميل واحد فقط كما انها كاعمال المعابرات تتطلب تحضيرات عسكرية والاقتصادية وفنية وسيكولوجية ، كما يجب ان تكون لها خطة استراتيجية عامة ، وان توضع توجيهات تكتيكية للعمليات الفردية . و تتطلب عمليات التخريب تنظيماً جيدة سواء في مراكز الرياسة او في الميدان ، كذا في ارض الوطن او في الخارج ، كما يجب ان توفر لها خطوط مواصلاتها و تموينها الخاصة ، وان تستخدم افراداً يختارون ويديرون خصيصاً لهذه العمليات . ان المشروع الخاص بالتخريب يجب ان يجمع بين كل هذه العوامل المختلفة ، ومن هذا يجب ان يعنى بدراسة هذه العوامل كل على حدة .

خطة التخريب

يجب ان ندرك منذ البداية ان كل شيء يتوقف على شجاعة المغرب ويقلته وقوة ابتكاره ، وعمليات التخريب تبدأ من خطة عامة توضع في مستوى استراتيجي ثم تنقسم الى توجيهات تكتيكية لعمليات فردية .

وتتعد خطة التخريب في مراكز الرياسة على اساس المطالب والاحتياجات العسكرية ، كما يجب ان تتخذ الى ادق العمليات التفصيلية للمخابرات ، وفي هذه الخطة تقدر وتقيم كل امكانيات العدو التي يمكن القيام بتخريبها واتلافها وتتضمن هذه الامكانيات المواد الخام وموارد القوة للصناعات والقوات العسكرية والاذنية وموارد المياه الاحتياطية وخطوط المواصلات ووسائل النقل .

ويمكن الحصول على المعلومات الخاصة بهذه كلها بواسطة (الاكتشاف العام) وتوجه عمليات الاستكشاف هذه الى تحديد الهمية العسكرية والاقتصادية للمناطق الصناعية في بلاد العدو وتحديد اماكن المصانع المختلفة داخل هذه المناطق ، وتبدأ بعد هذا عمليات (الاكتشاف الخاص) اي العمليات التي توجه للحصول على المعلومات اللازمة للعمليات الفنية التكتيكية للتخريب .

و يجب عند اعداد خطة التخريب ان يقدر منذ البداية المدى الذي يجب ان تصل اليه عمليات التخريب ، ويجب ان تعد كل هذه الخطوط على اسس بعيدة المدى ، كما يجب ان يضع الافراد الذين يمدون خطط التخريب هذه في اذهانهم ان للعمليات غير المحدودة تأثيرا كبيرا له خطره في مرحلة اعادة التعمير بعد الحرب ، بل ولها اثرها ايضا في عمليات قواتهم نفسها اثناء الحرب عندما تصل الى هذه المناطق الغربية ، والقائد العسكري الممكن لا يقوم بعملية تخريب على نطاق واسع في مناطق يتوقع ان يحتلها بعد وقت قصير ، ذلك لانه ربما يجد عندما يصل الى هذه المناطق الغربية ان تدمير الجسور و تخريب خطوط المواصلات يعطل تقدمه او تقهقره اكثر مما تعطل عمليات العدو .

وقد امر هتلر في غمرة غضبه الذي اعماه بتدمير واسع النطاق ضد وارسو عاصمة بولندا ، بالرغم انه كان واثقا من ان المدينة ستسقط في ايدي قواته بعد ايام قليلة ، وقد ثبت ان هذا التدمير الذي قام به الالمان كان خسارة لهم ، وان وارسو بدلا من ان تكون عونا لهتلر كانت عبئا على قواته . وعند اعداد خطة التخريب يجب ان ينظر الى كل هدف على حدة ، اي في صورة القرب ما تكون الى الصورة التي كانت تنظر فيها القوات الجوية الى اغراضها واهدافها . ويتم اختيار الغرض ونعنى به المنطقة او المصنع او المنشأة التي تعد العدة لتخريبها من البداية ، وتوضع كل المعلومات الخاصة بها في ملفات يقال لها (ملفات الاغراض) ويمتوى كل ملف على التعليمات الحربية ، كما يحتوى على الخرائط وتقارير المخابرات الخاصة وتقدير القيمة الصناعية او الاقتصادية لهذا (الغرض) وكذا التقارير الخاصة بترتيبات الوقاية والامن في ذلك الغرض على ان تكون هذه المعلومات في غاية الدقة وان تكون كاملة التفاصيل .

كما يحتوى الملف ايضا على كل تقديرات الموقف وعلى درجة الهمية التي

للغرض وعلى أهميته النسبية نحو عمليات الفرد نفسه ، فضلا عن أهميته بالنسبة للعدو ، وعلى أهميته للاقتصاد القومي في ارض العدو .

تنظيم منظمات التخريب

وتعد اعمال التخريب بالنسبة للحركات المرية - واحدة من الانواع الثلاثة الرئيسية التي تتطلب خلايا واطلما خاصة لمزاومتها ، والنوعان الاخران هما (المخابرات) و (الدعاية) ، وتضم اعمال التخريب احيانا (اعمال الخلايا) وتنظم في جماعات للمناطق والاقسام والنواحي ، وتتولى كل جماعة تبعا لمرجع او ميدان عملها تنفيذ اعمال التخريب بواسطة افراد من المواطنين ، والمادة ان تعد خلايا خاصة لتلقى المواد التي تهرب الى داخل الدولة ، وتنظم هذه الخلايا في الاسلوب نفسه اي في مناطق ، وتتولى الخلية الخاصة بكل منطقة حل كل مشكلات تهوينها بنفسها ، وهي التي تتولى الاعمال الخاصة بالاستخبارات والتوزيع للمواد والعتاد في داخل منطقة عملها .

و تتولى منظمات التخريب عادة صيانة وسائل النقل التي تستخدمها ، كما ان لها وسائل المواصلات الخاصة بها ، وتتكون وسائل النقل من القوارب السريعة والغواصات والطائرات الصغيرة ، وتستخدم هذه لانزال الافراد الى اراض العدو ، كما ان لها الطائرات الكبيرة التي تمكنها من انزال الافراد بالمظلات وراء خطوط العدو . وفي اوائل ايام الحرب العالمية الثانية كانت منظمات التخريب تعتمد على الاساطيل البحرية والجوية للدول لامدادها بوسائل النقل ، ولكن عندما اتضح عدم امكان الاعتماد اعتمادا كلياً على القوات النظامية سواء البحرية او الجوية حصلت منظمات التخريب على وسائل النقل الخاصة بها .

وتتكون شبكات المواصلات من الرسل وعمال اللاسلكي وغير هذا من افراد ووسائل المواصلات التي تستخدم في اعمال المخابرات ، وقسم المواصلات في مركز رئاسة اعمال التخريب هو عضو منظمة التخريب ، وتعمل بالتعاون معه - نقاط المواصلات التحويلية في مسرح العمليات - وذلك لضمان استمرار الاتصال بين مختلف الجماعات داخل منطقة عمل المنظمة .

وفي عمليات التخريب يعد الراديو خير وسيلة للاتصال ، ومع هذا هناك وسائل اخرى تستخدم لضمان الاتصال الشخصي ولتنقل الرسائل بوسائل غير مباشرة .

التنظيم والمعرفة الخارجية والتوجيه .

عندما تستخدم اعمال التخريب على نطاق واسع ، او عندما تصعب بصدام مسلح ، او عندما تستخدم في الحرب الجارية ، يستحيل ان تكون منظمات التخريب مستقلة في عملها او ان تكون مسؤولة وحدها عن حل مشكلاتها ، حتى

ولو شكوكه و شكوكه من مواطني الدولة التي سيخضع الهجوم عليها ، لأنه لا يمكن ان تعيق هذه المنظمات لو تركت لتفسيها .

ولكن سيكون عمل هذه المنظمات مؤشرا ، فمن الضروري ان تتنظم وان تنمو من الخارج وللمعاونة المادية المباشرة الخاصة ، ولكن التوجيه السياسي والتوجيه الدبلوماسي ضروريان ايضا ، وبالذات بعد الإتمال بين كل منظمات حمايات التخريب في الميدان ، وكذلك امدادها بحاجاتها من امدادات وادوات ، بل و امدادها بالتوجيهات السياسية والاستراتيجية والإرشادات التكتيكية امرا ضروريا .

وعمليات التخريب تعد سلاحا رئيسيا من اسلحة الحرب النفسية ، وهي كأعمال المخابرات تتطلب تحنيرات عسكرية ، واقتصادية وفنية ، وسيكولوجية ، وتعتمد في خطتها اساسا على المعلومات التي توفرها أجهزة المخابرات الإيجابية وغالبا ما يقوم بتنفيذها عملاء من رعايا الدولة نفسها التي تتم فيها الحوادث .

ومن اجل هذا تقوم المخابرات الوقائية باجراء الاحتياطات المتبادلة عن طريق تأمين المنشآت والمصالح والعراق الحيوية ، وذلك بعد دراسة دقيقة للمواقع و نظام العمل و طبيعته و الأفراد الذين يحملون فيه ، وهذا ما يسمى بمشروع الامن .

على ان اسلوب مقاومة التخريب يجب ان يهدف الى مقاومة الاعمال التخريبية في جميع اشكالها وسورها ، مادية او ممنوية ، مباشرة او غير مباشرة ، وتعتمد مقاومة التخريب على الدراسة العلمية لاحتمالات التخريب والإماكن المعرضة له ، وعموما تعتمد على العناصر الآتية :

اعتماد الدراسة والمعرفة في توجيه الاعمال التنفيذية
اعتقال المخرب قبل ان يبدأ عملياته ، ومن الامثلة في هذا المجال قضية العميل الإسرائيلي (ولف جانج لوتر) الذي كلفته المخابرات الإسرائيلية بما يلي .

جمع معلومات عن المجهود الحربي
جمع معلومات عن الخبراء الإيجاب الذين يحملون في تطوير المجهود الحربي بغرض مباشرة عمليات التخريب العادي و القيام باعمال التدمير و الإغتيال وكذا مباشرة تعليمات التخريب المعنوي بإرسال خطابات التهديد لهم وتوزيع المنشورات المعادية التي تهدف الى التفرقة و الإنقسام . ومن ذلك يتضح في هذه الحالة انه لايمكن ان نفرق بين مقاومة التجسس ومقاومة التخريب .

اهمية اختيار الأفراد
ومنظمة الجاسوسية مثلها مثل اعمال المخابرات تنجح او تفشل بسبب أفرادها العاملين فيها ، والواقع ان مسألة الأفراد اكثر اهمية في عمليات التخريب عنه في الجاسوسية نتيجة تعدد طبيعة هذه العمليات ، و بسبب

على قلة احتياجاتها الى استخدام افراد بعدد اكبر مما يستخدمون في عملية الجاسوسية ، ولهذا فان منظمات التخريب تشير عادة اعقد مشاكل الافراد في خدمة المخابرات .

و تنظيم عضوية هذه المنظمات تبعا لطبيعة الاعمال التي ينتظر قيامهم بها ، وتجمع هذه المنظمات بين اولئك الذين يتولون الإدارة والذين يتولون التخطيط وبين العملاء والرسول والمرشدين و مجلس الاسلحة و الإخصائيين . كما يسوجد بين اعضائها ايضا الحديد من الفنيين ، اى من عمال اللاسلكى و الطياريين و البحريين ورجال الإشارة وغيرهم ، ومع ان كل فرد يمين لعمل خاص ، فمن الضرورى ان يعرف اشياء من اعمال الآخرين ، وان يكون قادرا على تنسيق عمله مع اعمال المجموعة كلها . ومن النادر ان نجد من جماعات التخريب بالميدان تحديد الاعمال ، اى تعديدا اشبه ما يكون بالجداول المنظمة التي توضح اختصاصات كل فرد . وقد يجد الفرد الذي يخرج للعمل وهو فرد عاى نفسه فجأة وقد اضح يتولى القيادة ، او يضطر اخصائى عاى ارسل للعمل على جهاز راديو سرى لان يعمل فى مزج المفردات او بث الإلخام . وفى مجال الحديث عن (الجاسوس المثالى) فان (المخرب المثالى) اى (المخرب الكامل) هو صورة من صفات الخيال ، ومع هذا فان كل منظمات التخريب تعمل لاختيار افراد تتوافر لهم صفات خاصة وتعددهم للقيام بالمهام على اختلاف صورها والوانها .

وقد يترادف فى ذهن الكثير بعض التساؤلات وذلك حينما ينظرون الى هؤلاء الافراد الذين يرسلون للقيام باعمال التدمير ، هل هم اشخاص غير متزنى القوى العقلية الى الحد الذى يجعل اعمال التدمير و التخريب هزيمة تتضمن كل مشاعرهم ؟ هل هم من طبقات الجماهير ؟ او هل هم من الممتوهين الحقل الذين يتجهون للشرف والحنف بد وافح داخلية تكمن فى اعماقهم ؟

اسئلة كثيرة يمكن ان نخطر لسا ، ولكن الواقع ان التاريخ يحددنا بان معظم الذين يقومون باكبر اعمال التخريب والإتلاف كانوا يتمتعون بمكانة طيبة فى المجتمع ، وكان لهم ماضيهم الحسن ، فلقد كان الالمان الذى تولى اعمال التخريب فى الولايات المتحدة سنة ١٩١٦ الكابتن (فرازر فون رينتلن) من النبلاء الالمان القدامى ، وارتبط تاريخ أسرته بتاريخ الرايخ . وكان اهم المغربيين الايطاليين فى الحرب العالمية الثانية ضابط بحرى ايطالى كان يتسرب الى داخل الموانئ الإنجليزية فى قارب صغير يصير اسفل سطح الماء فيهاجم البوارج وسفن النقل الكبيرة و يخربها وحده ، وكان هذا الضابط البهرى اميرا ينتمى سيم الى (بورجياس) وكان قائد الكوهاندوز (لورد لويس هونتباتن) من اطفال الملكة فكتوريا ، وكان اكفد معاونه (سيمون كرسبوفر جوزيف فرازار) اللورد الخامس عشر للوردية (لوفات) التى است دوقيته سنة ١٤٨٥ . وارتبطت أسرته منذ تلك السنة بتاريخ بريطانيا . وكان

(المحلل المدير) وراء كل أعمال التخريب التي تولتها بريطانيا (شاهنيان ميرفكتور) البارون الثالث لبارونية روتشيلد .

وفي هذا يقول الكولونيل . ميكشه الذي كان رئيس العمليات في الخدمة السرية للجنرال ديغول اثناء الحرب العالمية الثانية :

انها ليست مسألة القدرة العسكرية ، لان كل المعرفة الفنية المطلوبة هي في الواقع صغيرة نسبيا . ان الامر يتطلب غريزة سيكولوجية مع مهارة سياسية وان الذين يقومون باعمال التخريب يكونون عادة اقل مهارة في المسائل العسكرية ، على ان تتوافر لهم المهارة في زعامة الجماهير .
ولقد اخاف ميكشه في حديثه عن اولئك الذين يتولون اعمال التخريب

بقوله :

يجب ان يكونوا قد نشؤوا في صفوف جماهير الشعب وان يكونوا معتادين على الحياة البسيطة ، ويستطيعون تبعا لتوافر الصفات التي تميزهم في اعين زملائهم ان يمتصوا على شاقة هؤلاء الزملاء الذين يتبعونهم . ان احسن تدريب لزعماء ولقادة حرب العصابات او بمعنى اخر لقيادة اطقم وجماعات التخريب ، هو التعود على الحياة القاسية .

ان صفات المخرب تشابه صفات الجواسيس ، تلقى على عاتقه طلبات كثيرة وعليه ان يعمل وحيدا داخل ارض العدو اذا حدث اى خطأ فلا تتوفر له اى مساعدة وعليه لإعتماد على مصادره الخاصة للتغلب على جميع مشاكله واهم الشخصيه هى التخصص ، الشجاعة ، الصلابه الذكاء ضبط النفس ، والمخرب الممترف لا يمكن باعمال تافهة انظر صفات الجوسس المخرب

امن الافراد

تعريفه :

هو مجموعة الاجراءات والترتيبات التى تتخذ حيال الافراد الذين يزاوكون نشاطا سريا للحيلولة دون وصول العدو اليهم ولإسراهم .

اهدافه :

- ١ - منع المخابرات المضادة والاجنبية من تجنيد افراد داخل صفوف تنظيمنا .
- ٢ - عمل نظام دقيق لاختيار الافراد الذين يعملون فى الأماكن الحساسة وهذا يتطلب التأكد الكامل من الولاء الكامل والتقىيد التام بالنظام الداخلى اضافة الى الالتزام والى بعد عن الشركة ((وهل يكب الناس على وجوههم الا مماثد السنتهم))
- ٣ - توعية الافراد بطرق ووسائل المخابرات المضادة لمعرفة كيفية مواجهتها ولمنع توريط اى فرد للعمل لصالح هذه الجهات ، وتتم هذه التوعية عن طريق التفتيشات الامنية واصدار التعليمات والاوامر الامنية اضافة الى الاجراءات والحوافز من اجل ان يبالى كل فرد محصنا لا يفترق .
- ٤ - حماية الافراد من المؤثرات المعنوية ، لان الفرد (اضمان حساس) يؤثر و يتاثر ، وعليه يجب ان لا تكون هناك مؤثرات داخلية وخارجية .

وسائل الحصول على المعلومات من الافراد :

اولا: بمعرفته - (توريضه - تمذيبه - تجنيده) (اى ايجاد نقاط ضعفه ثم السيطرة عليه .

ثانيا: بدون معرفته و بالنظرى التالية :

- ١ - عن طريق الاشارة .
- ٢ - عن طريق السراقه (التى فى حوزة الهدف) .
- ٣ - عن طريق التسمع : اى استراق السمع بواسطة الإذن او بواسطة الآلات (ادوات للسمع) .
- ٤ - التخدير واخذ مايلزم .

اجراءات امن الافراد : ويتم عبر المراحل التالية :

اولا - المرحلة السرية : مرحلة التجنيد ، وتتم بالخطوات التالية .

- ١ - الفرز (التجنيد) حيث يتم المطابقة بين الهدف والموصفات المطلوبة و المحددة وهي مرحلة اولية تخطى حكما اوليا بشكل سؤال : هل يصلح ام لا ؟ ولماذا؟ ولا بد للاجابة على السؤال من معلومات بدائية عن الهدف، دون تحارف مباشر عن الهدف من خلال ملاحظة نشاطاته في المنظمات النقابية والمظاهرات وغير ذلك ، مع الانتباه الشديد الى ان امكانية اختراق المنظمات النقابية والجمهيرية سهلة جدا من قبل السلطات وكثيرا ما اخترق الجواسيس التنظيمات من خلال المظاهرات والنشاط النقابي العلوي .
- التشجيع على الاسئلة فواظده :

١ - زرع الثقة عند الافراد

٢ - ازالة ما في النفس من سوء الفهم .

٣ - معرفة خلفية السؤال وعن الذي اوجس به من الاشخاص الاخرين .

٤ - معرفة المحتتمز في نشاطه وفكره .

٥ - معرفة اللقائات هل هي بالايه ام تخيرت .

ب - التحري في الولاء والمقدرة على تنفيذ المطلوب وكونه مأمونا ، ايعدم وجود نقاط ضعف اوسيطرة ، ويتم التأكد من نقطتين اساسيتين هما .

١ - معرفة ماضيه (ظوه من نقاط سيطرة او ضعف) مثال ذلك شخص كان له علاقة بتنظيم معين سابق ، والسبب غير معروف ترك التنظيم والسبب معروف عند بعض الاشخاص او عند السلطة وليكن السبب مثلا الإختلاس اوسلوك شاذ او غير ذلك فمثل هذا الماضى يمكن العدو من استغلال نقطة الضعف هذه والسيطرة على هذا الشخص مقابل عدم الكشف عن سره . وبالتالي تسييره بحيث يسفر للعمل لصالح العدو وصالحه الشخص .

٢ - معرفة اللقائات السياسية : وهنا يتوفر عنصر الضرر خاصة للاشخاص المكشوفين في تبنيهم لخط معين . فقد يكون طرح الهدف للقناعة سياسية مجرد مسابرة لك للتمكن من الإندساس والاختراق .

ج - الإختبار : اخذين بعين الاعتبار سلوكه الشخص وانحرافاتة السابقة ومدى تكرارها و بكونه خاليا من نقاط الضعف والسيطرة و لا تمنى الانضمام مباشرة بل هي مرحلة تبدأ بدراسة سلوكه القديم وتقويمه و لا يدخل في مرحلة الإختبار الا بعد النجاح في مرحلة التحري عنه .

د - الإختبار : ان يكلف بمهام صغيرة او كبيرة ولكنها بسيطة او وهمية ، وتكون الإختبارات نفسية بالاستجواب او الاستدراج ، وهمية ، جسدية ، ذهنية مثل نقل رسائل او جمع معلومات او نقل سلاح بطريقة سرية مرورا بالجمور او هواجر التفتيش ... الخ .

هـ - المراقبة المستمرة : و تستمر حتى بعد تجنيده .

ثانياً المرحلة العملية : وتتم بالخطوات التالية :

- ١ - التلقين : أي إعطاء الشخص فكرة عن المهمة التي سيكلف بها ، كما يتعرف الشخص على حجم المخاطر التي سيتعرض لها كشخص ... الخ .
 - ب - التدريب والتكوين : نظري - عملي - أممي و عسكري .
 - ج - المراقبة المستمرة .
 - د - التأهيل : تحضير الفرد لممارسة العمل الجهادي وعليه يجب اجراء مايلي :
 - ١ - يكلف الفرد بتعبئة ذاتية تشمل مجموعة اسئلة تهتم بحياته الحاضيه قبل دخوله التنظيم وبمعدا يتم التأكد من صحة ما ورد بها .
 - ٢ - يزود الفرد بلائحة العقوبات والجزاءات و قانون العقوبات في التنظيم والنظام الداخلي حتى يستطيع التعرف على الجانب القانوني الذي يعتبر اساس جوهرى . وبمعدا يتم تحديد العلاقة بين الفرد و التنظيم و كيفية تعامله مع الإضرار .
 - هـ - اجراءات المراقبة تكون دقيقة للفرد خلال ممارسته للعمل بهدف التعرف اذا ما كان الفرد يعانى من نقاط ضعف والتخلص من هذه النقاط .
 - و - اجراءات ما بعد النشاط ، وهي اجراءات حسب المهمة وطبيعتها و تكون
 - ١ - تمهد .
 - ٢ - اجراءات تقييد .
- تعليمات امن الافراد - الإرشادات - و تشمل المعند و المعند .
- ١ - التعامل بالاسم المناسب في المكان المناسب وعدم كشف الاسماء الحقيقية والإكتفاء بالاسماء الحركية (الكنية) .
 - ٢ - عدم تناقض المنكرات و المخدرات والمنبهات بانواعها . وتذكر انها نقاط ضعف وجريمة يحسب عليها قانون العقوبات التنظيمي . ولانها نقاط ضعف في رجل الامن
 - ٣ - تعويد النفس على عدم الاستجابة للإشارة ، فلا تستفز مهما كانت الأحوال ، حتى لا تكشف نفسك .
 - ٤ - عدم التدخل في الحوادث اليومية والحادية للخير .
 - ٥ - عدم اظهار المداة لأحد ، ومحاولة كسب اكبر عدد من الإصدقاء .
 - ٦ - عدم الشرشرة و الإكثار من الكلام دون فائدة و تذكر دائما ان من كثر لفظه كثر غلظه .
 - ٧ - المحافظة على التصرفات الشخصية ضمن حدود الأدب والمنطق .
 - ٨ - مراعاة السرية في الكلام و تذكر دائما حديث الغائب رسول الله على الله عليه وسلم : (استمعينوا على قضاء حوائجكم بالسر والكتمان) .
 - ٩ - عدم نشر وترديد الإشاعات .
 - ١٠ - الإعتراف بالإعطاء والتبليغ عنها مباشرة و تذكر قوله على الله عليه وسلم ((التائب من الذنب كمن لا ذنب له)) . و الإعتراف بالخطأ فضيلة .
 - ١١ - التبليغ عن المراقبة و محاولات التقرب المشبوهة .

١٢- الإستخفاء و عدم التعود على الروتين اليومي أثناء ممارسة النشاط السري ،
كتغيير طريق الوصول و مواعيد الدخول والخروج او التعود على الجلوس في
مقهى او مطعم معين في اوقات محددة .

١٣- عدم التكلم بصوت مرتفع و تذكر ان الصوت المرتفع لرجل الامن بمثابة عورة
له .

١٤- عدم التكلم بالموضوعات الخاصة بعملك امام اصدقائك او القاربك .

١٥- راعي مبدأ المعرفة على قدر الحاجة . بحيث اذا اعترف احد الافراد (يعترف
بكل ما عنده) و اذا كان ما عنده محدود فسيكون الخطر محدودا . كذلك اذا
كان يعرف كل شيء فسوف يكشف كل شيء ، ففضية المعرفة ليست قضية ثقة او
عدم ثقة ، بل هي ان اعرف ما يلزمنى فقط وليس اكثر .

١٦- احترس من اولئك الذين يسايرونك - من ان يقدموك لغرض الحصول على
معلومات . وعليك ايجاد سائر مناسب القصة علنية مناسبة لكل تحرك مهما
كان لشغلي حقيقة وضعك السري .

١٧- اجراء اختبارات كشف المراقبة عند اداء كل مهمة ، وهذه الاختبارات ليست
محدودة بل تتوقف على الزمان والمكان ، والقدرة على الابتداع و سناؤها
بشيء من التفصيل في موضوع المراقبة ان شاء الله .

١٨- الابتعاد عن الممنوعات الامنية فلا تصور في مكان ممنوع التصوير ، ولا تلقف
ظويلا تنظر امام ثكنة عسكرية ... الخ .

١٩- الابتعاد عن الأماكن التي يتواجد بها الامن المضاد فلا تجرى مقابلة في
مقهى يكثر به المخابراتيين او مكان يجتمع فيه المهربين .

٢٠- عند تركك المكتب ابحث في جيوبك عن اى مواد او اوراق سرية واتركها في
مكان امين في المكتب .

٢١- لا تكتب اسماء حقيقية في مفكرتك وحاول استخدام التشفير في المفكرة حتى
ولو وقعت في ايدي الامن المضاد لا تضر .

تعريفه :

المنشأة : هي عبارة عن اى مبنى يتم بداخله عملا سريا : منزل ، مركز قيادة ، غرفة عمليات، مصنع اسلحة ، سفارة ، ... الخ .
و تتكون المنشأة امنيا من وجهين اساسيين .

١ - المبنى : مثلا : الحائط الذى يحيط بالعمارة ، برف العمارة ، المدخل ، والخازنات ..

٢ - الأفراد مثلا: الحارس ، الزائر ، الحاصلين ، المسؤل الكبير فى المبنى ... الخ .

امن المنشأة : هي مجموعة الإجراءات والتدابير التى تتخذ على المنشآت من خلال العاملين و المترددين عليها ، من اجل العمليات المضادة ... لاختراق زمنى طويل او تكريبي .

الإخطار الى تهديد المنشأة :

١ - رجال المجموعات الخاصة - التكريب- و يكون :

١ - تخريب مادي : ويقصد به احداث اضرار مادية بالمنشأة بطرق عديدة .

١ - تخريب بواسطة السبوتاج (SABOTAGE) * : وتعنى تدمير مدبر للمنشأة او تعطيل للإنتاج يقوم به العمال انتقاما من صاحب العمل او عمل تخريبي يقوم به احد المدنيين او عميل من عملاء العدو لإعاقة مجهود المنشأة الاقتصادية او الدفاعية او الامنية ثم تطور هذا المصطلح الى ماسى بالطيور الضاعس فى الحرب الاهلية الاسبانية و تطورت لتشمل التخريب بكافة وسائله .

٢ - تخريب بواسطة المتفجرات (النفث)

٣ - التخريب بالطرق الكيماوية مثل : ادخال مواد سامة او خارقة للعواد الغذائية .

٤ - التخريب الإقتصادي .

٥ - التخريب بواسطة الحرائق .

٦ - التخريب بواسطة التقنيات .

ب - تخريب معنوى : ويقصد به التأثير على الروح المعنوية بامداد اشاعات و مناشير و حملات تحريضي و اداعات موجبة عن طريق :

١ - بواسطة الجواسيس و عملاء العدو .

٢ - بواسطة القياسنة الوطنية او التنظيمية ، وذلك بتخريضي واسع للجماهير بهدف فقد الثقة باستخدام كافة الوسائل .

٣ - بواسطة الإعداء الداخليين و المنافسين غير الشرفاء .

٢ - التجسس : وهو حصول العدو على المعلومات باحدى الطرق الحالية :

١ - التجنيد ٢ - التسلل ٣ - الإقتحام (الاختراق) دس احد افراده لى

التنظيم ٤ - التصوير .

ترتيبات امن المنشأة

اولاً : قواعد اساسية :

- ١ - تحديد الغرض الذى اقيمت من اجله المنشأة وعمل سائر عناصرها يتفق مع الظروف والمنطقة وطبيعة العمل و تحديد نوعية المترددين عليه و عددهم و اسماءهم بدقة .
- ٢ - اعتبار المكان فى الضواحي للاعتبارات التالية :
 - أ - منع الرويا المتبادلة .
 - ب - سهولة الحراسة .
 - ج - كشف المراقبات .
 - د - سهولة التحرى عن الوسط .
 - هـ - ضرورة وجود سواتر طبيعية حول المبنى كالشجر و تامين الإشارة بينهما للكشف عن اى تحرك و ضرورة تامين اكثر من باب للطوارئ . بعيدا عن تجمعات الامن وان يكون قابلا للتنفيذ وسهل الوصول اليه .
- ٣ - تعيين ضابط امن للمبنى مع اقامة حراسة دائمة على ان يتمتع رجل الامن بما يلى :

- أ - ماهون و موالى .
 - ب - صادق و حسن السمعة .
 - ج - يتمتع بلياقة بدنية وصحة جيدة .
 - د - يتمتع بالفضة و الذكاء و سرعة البديهة .
- و يكون ضابط امن المبنى مسؤولاً عن امن المبنى بصفة مباشرة .

ثانياً : تعليمات الحراسة الخارجية :

- ١ - اختيار افراد الحراسة اختياراً جيداً و قائماً على اجراءات امن الافراد .
- ٢ - اقامة تحريات دائمة عن رجال الحراسات او رجال الامن .
- ٣ - تحديد واجباتهم بالاوامر و التعليمات المستديمة .
- ٤ - وضع سجلات للدخول و الخروج و الحوادث .
- ٥ - منح تصاريح دخول لكل الماملين وعدم ادخال اى منهم بدون تصريح مهما كانت صفته .
- ٦ - منح تصاريح للزيارة ان كانت مسموحة و وضع نظام لطرق استقبال الزوار .
- ٧ - انشاء سجل الامن تسجل فيه ملاحظات حول تطبيق نظام الامن الموضوع و تسجل فيه اخطاء الامن التى حدثت لتحديد سرية المكان كل فترة
- ٨ - تحديد هل الحراسة مكشوفة ام مكفية .
- ٩ - تحديد اماكن التجول .

ثالثا : تعليمات الأمن الداخلية .

١ - الأمن الداخلى :

أ - أمن الساتر .

ب - تحديد الدخول و الخروج (حسب نظام معين) .

ج - تحديد مواعيد العمل الملئ .

د - تحديد مواعيد العمل السرى .

هـ - حرق الأوراق المستخدمة فى العمل .

و - التفتيش الدائم على الحراسات (داخلية و خارجية) .

٢ تعليمات الحريق .

١ - القامة نظام لإطفاء الحريق ، فيدرب بعضهم على اطفاء الحريق ، وان يجيد

القائم بالحراسة عملية اطفاء الحريق .

ب - تحديد اولويات الإطفاء حسب الإهمية و خاصة الوثائق والمعلومات والإدوات

السرية الموجودة .

ج - تحديد رجال الإطفاء وواجب كل منهم .

د - تحديد الإجراءات عند حدوث الحريق .

٣ - لوحة الأمن المستديرة :

وهى عبارة عن لوحة معلقة توضع فيها مفاتيح المكان ، وتعليمات الحريق

وأرقام تلفونات الطوارئ و صندوق الاسمات الاوليه و توضع فى مكان يعرفه

ضابط الأمن فقط و لا يجوز ان يعرف مكانها غيره إلا عند الضرورة ، وتجرى

الإجراءات الأمنية لى مبنى حسب أهميته السرية .

تصنيف المنشأة حسب الإهمية :

١ - درجة (أ) : هى المنشأة التى اذا تعرضت لتخريب تحدث ضرا خطيرا على

التنظيم مثل مراكز المعلومات السرية .

٢ - درجة (ب) : وهى المنشأة التى اذا تعرضت لتخريب تحدث ضرا جزئيا ...

معسكر ، موقع عسكري ... الخ .

٣ - درجة (ج) : وهى المنشأة التى اذا تعرضت لتخريب تحدث ضرا ولكن على

مستوى قسم معين مثل مخزن اسلحة ... الخ .

الإجراءات الأمنية على المنشأة :

أولا - نظام الحراسات :

(١) - المراد

١ - اعتبار ملئ : لمعرفة مدى استعداد الملئ لمواجهة أى ظاريء .

- ٢ - اختبار شفاقي : لمعرفة الأمور التي تدور حوله وربما تتخذ شكل التمويه احيانا .
- ٣ - اختبار طبي : لمعرفة قدرته ولياقته البدنية على اتخاذ الإجراء اللازم عند حدوث طارئ .
- ٤ - الموالاة و الإمانة : عند التحري عن ماضي ، حاضر ، مستقبل الفرد للتأكد من عدم تجنيده للامن المضاد .
- ٥ - ان يكون عنده حسن امنى لمعرفة الوسائل التي قد يتخذها الامن المضاد .

ب - تقنيات :

- ١ - الانفصال ذات شفرة معينة .
- ٢ - الكاميرات التلفزيونية : الزوايا الميتة ، تسليط ضو قوى على الشاشة .
- ٣ - الحواجز الضوئية : أشعة ليزر والإشعة تحت الحمراء . مرسل للإشعة ومستقبل (مراقبة الانتذار) : المرور في مسار الإشعة يحميه عن جهاز الاستقبال و نقاط ضعفها في حساسيتها للضباب والبخار او مرور الحيوانات والطيور في مسار الشعاع يعطى اشارات كاذبة كما ان هناك مناظير خاصة يمكن من خلالها رؤية الإشعة وبالتالي المرور من فوق او تحت الإشعة والتسلل دون احداث اى اذارات .
- ٤ - اجهزة اذار على الاقتراب وعلى اللمس : الحاجز الكهربائى مانع من اسلاك المعدنية وغالبا ما تكون اسلاك شائكة للصداع والتمويه و تكون موصلة بمختبر كهربائى ذى فولتية عالية (١٠٠٠ فولت فاكثر) و تستخدم لمنع الاغتراق و التسلل العمادى الى المنشآت العسكرية السرية المهمة ، حدود ، معسكر ، منشآت ... الخ. و تقوم باثلاف و حرق الأنسجة الحية و العضلات وخاصة عضلات القلب لكن من يلمسها او يقترب منها مسافة تتناسب مع قوة فولتية التيار حيث ان فرق الجهد العالى يلاى الى تأيين الهواء فيصبح موصلا للتيار فتنتقل الحرارة من الاسلاك الى جسم الانسان في عملية تفريغ كهربائى . (انظر الجدول) .

مقدار الفولتية المسافة

٧٠ سنتيمتر .	اقل من ١٥ كيلوفولت
١٠٠ سنتيمتر .	١٥ - ٢٥ كيلوفولت
١٥٠ سنتيمتر .	١١٠ كيلوفولت
٣٠٠ سنتيمتر .	٢٢٠ كيلوفولت
٥٠٠ سنتيمتر .	٢٢٠ - ٥٠٠ كيلوفولت

ويزيد في خطورة التأشير :-

١ - المريض ٢ - المدمن ٣ - الحرارة ٤ - الرطوبة .

طاقم عمليات اجتياز الحواجز الكهربائية :-

- ١ - اللياقة البدنية وعدم الإدمان والكحول .
- ٢ - التدريب على الإسعافات الأولية و خاصة عملية التنفس الاصطناعي .
- ٣ - تجهيزهم بتمهيزات خاصة مثل البفازات العظائية المازلة ، الإحذية الطويلة العظائية السمكية المازلة . قطع مطاطية (مفروشات) . اجهزة كشف الفولتية ، ادوات ربط وقطع الاسلاك ذات مقابض طويلة يمكن فصلها و ربطها بسهولة لنقلها معزولة بالمطاط لكي يمكن قطع وربط الاسلاك عن بعد كالف .
- ٤ - كلابات خاصة تلقى على الاسلاك الكهربائية ثم تربط اطرافها باسلاك في قضيب وتدفن تحت الارض ليتم قطع السلك بعد ذلك و تستخدم هذه الحواجز الكهربائية على الحدود اللبنانية - الإسرائيلية .
- الراديو تفتحه وتضعه في المنطلة فاذا انقطع البث يعنى تواجد المجال المغناطيس الكهربائى .
- ٥ - الاسلاك الإلكترونية الدقيقة : وهى عبارة عن اسلاك شعرية نعل سماكتها من سماكة شعر الإنسان ، و بالتالى يصعب رؤيتها خصوصا بالليل و تكون موصولة بكابلات مركبة على جدران قائمة حول المنشأة المراد حمايتها ، ويسرى فيها تيار كهربائى و يؤدي قطع احد هذه الاسلاك الى انقطاع التيار مما يسبب اضرار مركز المراقبة بوجود اختراق الا انها بدائية لاحتمال كشفها و تعديدها او اعطاء اشارات كاذبة كاختراق حيوان او غير ذلك . والحدو المهيوضى يستخدمها على طول الحدود اللبنانية وحول بعض مستعمراته الحدودية لمراقبة تسلل الثوار وتجرى صناعتها داخل الاراضى المحتلة من قبل شركة (التا) للصناعات الإلكترونية (منخفضة السعر) .
- ٦ - اجهزة التقاط الحرارة : وتعمل بطريقة ملاحظة التغيرات الحرارية الضخيلة من حولها والنتيجة عن الطاقة الحرارية المنبعثة من جسم الانسان او المحركات الآلية او بمعنى اخر النقاط الاشعة تحت الحمراء التى تنطلق من جميع مصادر الحرارة ، وتثبت هذه الاجهزة معلوماتها بطريقة الارقام المتغيرة مثلا ينتقل الانذار في صورة اشكال ضوئى عند مركز المراقبة يدل على ان الحرارة على بعد ما حوئ الجهاز (٢٠) متر تتغير بقوة تلاطم مرور انسان او آلية . ومن هذه الاجهزة اجهزة الرويا بالاشعة (FORWARD LOOKING INFRARED) و لا يؤثر عليها اى نوع من انواع التعمويه وتنتقل جوا على الالف الامتار تستطيع ملاحظة التبدلات الحرارية كما انها تكشف حقول الالغام بقياس فرق درجة الحرارة للغم وجسم الارض . حيث ان الالغام اسرع في اكتساب حرارة الشمس من الارض .
- ٧ - اجهزة كشف الذبذبات والموجات الصوتية (GEOPHONES) .
- ٨ - اجهزة كشف كيميائى : تكتشف وجود روائح والغازات عضوية بفرورها جسم

الإشراق وتنتشر في الجو بنسب ضئيلة ويجرى إخفاؤها و تمويهها .

ثانيا : الاسوار : ويراعى ما يلي :-

- ١ - ان يكون السور بعيدا عن المبنى مترين على الأقل .
- ٢ - ان يكون ارتفاع السور خمسة امتار ، او ثلاثة امتار على الأقل مع كهربة السور من اعلى .
- ٣ - وضع اجهزة إنذار من الإمام والخلف .
- ٤ - التقليل من عدد الفجوات والمداخل ، بحيث تكون الحركة واضحة ولا تكون نقاط اغتفاء مينة .
- ٥ - كوخ للحراسة عند السور او خارجه مجهزة بوسائل اتصال سريعة مع ضباط امن المنشأة .

ثالثا : نظام الإنارة سرى و لا يكون هناك (فيش) للاتصال ، ومواعيد للاضاءة و الإطفاء و تكون الأزرار داخل الغرف وليس خارجها ، كما تكون (الساعة الكهربائية) في مكان سرى لا يطلع غير ضابط الأمن و تحديد مواعيد الإضاءة والإطفاء ضرورية .

رابعا : بطاقات الدخول .

خامسا : حطاف الحرائق للحالات الطارئة .

سادسا : الإسعافات الأولية .

سابعا : لسم مكافحة التجسس والشغب والتخريب لكشف اي مضاد في المنشأة

ثامنا : امن الأفراد داخل المنشأة .

تاسعا : لسم امن المعلومات ووسائل الاتصال .

امن التجمعات

ان اى تجمع يخشى عليه من التخريب لابد من ان تتخذ الإجراءات الامنية له ، والإجراءات الامنية التى تتخذ حسب نوع التجمع هل هو تجمع دائم مثل الممسكرات العامة او هو تجمع قصير الاعد محدود المدة ، وهل التجمع عام او تجمع خاص .

فاذا كان التجمع عام وقصير مثل تجمع صلاة عيد او الجمعة او محاضرة عامة . فاذا كان المراد حماية شخص من الاغتياال فانه فى هذه الحالة تتخذ الإجراءات التالية :-

- ١ - تشكيل لجنة امنية ، وتحديد مهمتها و مدتها وصلاحيتها .
- ٢ - تحديد نوعية العدو . مثلا : هل هو النظام ام تهديد بالانتقام ، ام عدو خارجى . واذا كانت الشخصية اسلامية ، فعدوها هو النظام الحاكم لبلده او اى جهة معادية للإسلام .
- ٣ - سيارات الركوب فى المرافقة تكون ثلاث متشابهة فى كل شيء ماعدا الرقم .
- ٤ - توثيق رجال المرافقة .
- ٥ - توثيق السائقين .
- ٦ - يتم ترميم خبر ركوب الشخصية بوحدة من السيارات المتشابهة .
- ٧ - السيارات المرافقة الاخرى مختلفة ، ولكنها كلها ذات غطاء اموء للرجاج .
- ٨ - السيارات الثلاث المتشابهة تكون داخل كراج مطلق ممنوع الدخول اليه الا من قبل مسؤول امن مرافق الشخصية او مسؤول امن الجماعة .
- ٩ - السيارات الثلاث دائما تحت الحراسة مدة ٢٤ ساعة .
- ١٠ - تركيب الشخصية واحدة من السيارات المتشابهة و تنطلق السيارة ويكون الفاصل الزمنى ثانيتين بين كل سيارة ، وتحدد السرعة والمسافة بين كل سيارة ، ويفضل المسافة بين كل سيارة من (١٠ الى ١٥) متر فى الاحوال العادية .
- ١١ - تركيب الشخصية السيارة المعدة من قبل الرئيس نفسه ولا يعرفها الا الشخصية نفسها وذلك عندما تكون السيارات الثلاث المتشابهة فى داخل الكراج .
- ١٢ - لا يكون موجود داخل الكراج احد و يخرج الحارس فقط الشخصيات المرافقة للشخصية والمسؤول الامنى .
- ١٣ - يمنع خروج اى شخص مرافق من السيارات لى عذر كان .
- ١٤ - تتوزع السيارات الثلاث المتشابهة بين قافلة السيارات الاخرى .
- ١٥ - وزيادة فى الامن ممكن يحصل تبديل فى ترتيب السيارات اثناء الممير عند اماكن محددة وذلك اذا لم يكن هناك ثلاث سيارات متشابهة .
- ١٦ - تحديد مكان وقوف سيارة الشخصية من قبل مسؤول امن التنظيم .
- ١٧ - استطلاع منحنيات الطريق قبل ظلوغ الشخصية منه بشكل دقيق باربع وعشرين ساعة ، وكل الجسور والمباني المنفرده على الطريق والورش و المزابل والاماكن المغطاه .

- ٣ - مدير اللجنة او قائد المعسكر لابد ان يكون هو المسؤول الامنى الاول وله مساعد سواء كان المعسكر عسكريا او تربويا .
- ٤ - اللجنة يجب ان تشمل على ما يلى :-
- ١ - مسؤول ادارى للمعسكر ، ويكون نائب القائد ، نائب القائد فى النواحي الامنية .
 - ب - الجهاز الادارى مثل :
 - ١ - مسؤول التسجيل فى المعسكر يسجل الداخل والخارج ، وهذا يجب ان يكون رجلا امنيا تابع للجهاز الامنى .
 - ٢ - اعضاء التدريب او هيئة التدريس ، لابد ان يكون اشخان منهما موشقين توشيقا جيدا من افراد الجماعة او الحزب حتى لا يحدث استقطاب فكرى لافراد المعسكر او توجيه غير مناسب وبث افكار مخالفة .
 - ٣ - مسؤول التمويين والمشتريات تابع له عمال المطبخ و النظافة ، ولابد ان يكون مسؤول التمويين تابع للجهاز الامنى ، ورئيس المطبخ الذى يطبخ ثقة .
 - ٤ - امين المستودع ولابد ان يكون ثقة .
 - ٥ - امين المكتبة لابد ان يكون مثقفا وثقة وذكى وخاصة اذا كان المعسكر تربوى .
 - ٦ - جهاز المراسلة لابد ان يكون رئيس الحرس ونائبه عنصر ثقة .
 - ٧ - المرشد الدينى ، ولابد ان يكون ثقة وله علم شرعى لا يقل عن مستوى الجامعة وفكر وثقافة عامة ، ولابد ان يكون اخذ دروة فى العلوم التربوية ويكون هو امام وخطيب المسجد .
 - ٨ - عامل البوفيه او الدكان .
 - ٩ - مشرف اجتماعى ان وجد .
 - ١٠ - طبيب او ممرض ذو خبرة .
- ٥ - اختيار مكان المعسكر . اذا كان المعسكر عسكريا اما ان يكون فى ارض امنة او فى ارض معادية واذا كان فى ارض امنة لابد ان تراعى الامور التالية :
- ا - ان يكون بعيدا عن البنيان لمسافة لاتقل عن (٣٠ كيلو متر)
 - ب - ان تكون هناك عدة طرق موصلة اليه لمسافة (٣ كيلومترات)
 - ج - ان يكون الطريق المؤدى الى ارض المعسكر بعد الثلاثة كيلو مترات طريقا اجباريا .
 - د - ان يكون له مخرج سرى للطوارئ لاختلاء المعسكر عند مداهمته من قبل الجهات المعادية ايا كان نوعها .
 - هـ - ان يكون ذا طبيعة تساعد على تدريب العواقف المختلفة بالشكل الطبيعى .
- « واذا كان المعسكر داخل اراض معادية لابد ان يتوفر بالمعسكر ما يلى بوضاهة لما سبق .
- ١ - ان يكون مكان المعسكر طبيعيا قدر الامكان .

- أن يكون مجهز بوسائل الدفاع الجوي والأرض .
- تشكيل خط دفاعي للمعسكر باتجاه الطرف المعادي (تحصين وهندسة)
- أن تكون نقاط الحراسة انذارية بعيدة عن المعسكر وتقدر بحيث يكون هنالك الفرصة الكافية لإغلاء المعسكر إذا هوجم قبل وصول العدو اليه .
- أن يكون مجهز بحراسة ومواقع حراسية ليلية و نهائية .
- أن يكون مكان المعسكر مموها بقدر الإمكان ، وحسب الإمكانيات المادية والطبيعية .
- تسوير المعسكر بالمواد المتاحة ، والممكن توفرها . زرع الغام - حفر مهاد - علب صفائح موهبة مربوطة بأسلاك توضع ليلا .
- أن يكون بعيدا عن رميات العدو .
- أهم المنشآت في المعسكر سواء خيام او مباني :
- خيمة او غرفة قيادة .
- مكان للصلاة وهو نفسه مكان للطعام في بداية انشاء المعسكر .
- مكان للمطبخ
- مكان للتموين هو مكان للمستودع بقاعة محاضرات والدروس ، ويمكن ان يكون المسجد في البداية ، اماكن او خيام الخوم ، خزان للماء ، حفر بئر الماء ، خيمة حراسة ، خيمة طبية ، خيمة استقبال .
- وسائل نقل للمعسكر .

عمل الجهاز الأمني في المعسكر .

عمل الجهاز الأمني في المعسكر المفتوح و الدائم يكون على الشكل

التالي:-

- أن الجهاز الأمني لابد منه على رأس كل عمل جهادي او تنظيمي
- مسؤول الجهاز الأمني في المعسكر قد يكون هو قائد المعسكر او نائبه .
- اعضاء الجهاز الأمني الرئيس ونائبه وعدده حسب الحاجة .
- لابد من وجود لائحة لتنظيم داخل المعسكر يتبعها الجميع ومن فائدة هذه اللائحة ما يلي :-
- انها توفر كثيرا من الجهد الفكري والبدني على قيادة المعسكر .
- انها توفر معلومات اولية للقادم الجديد عن المعسكر .
- انها تظهر من مظاهر النظام .
- انها يمكن بها اخراج اي فرد غير مرغوب فيه من المعسكر تحت بند المخالفة لنظام المعسكر .
- يمكن من خلالها مراقبة من يخالف النظام وسبب المخالفة .

عمل الجهاز الامنى:

- الرئيس ومهمته :

- وضع النظام الامنى . ب - الاطلاع على احوال المعسكر من خلال جولاته وتقارير جهازه . ج - التحقيق مع المشتبه فيهم . د - الاشراف على جهازه الامنى هـ - اعطاء التعليمات لجهازه ، ولايد لرئيس الجهاز الامنى ان تكون فيه صفة اساسية هي غريزة الحس الامنى .

- نائبه :

- المتابعة اليومية على اعضاء الجهاز .

- استلام التقارير ورفعها للرئيس . ج - مناقشة التقرير اليومي فى الاحوال الطارئة و الاسبوعى فى الاحوال العادية .

*** عمل افراد الجهاز الامنى

- المسجل : الاخ الذى يسجل الاسماء عند وصول القادم الى المعسكر ، هذا الاخ لايد ان يكون ضمن الفريق الامنى وثقة والا تسربت اسماء كل من يدخل المعسكر الى الطرف المعادى :

- يسجل لقب الطادم مثلا : ابو احمد يجعل له استمارة بيان وحركة يكون فيها معلومات اساسية عنه ، ويسجل فى هذه الاستمارة عدد مرات دخوله و خروجه فيما بعد فى المعسكر و ذلك لمعرفة هياك الاخ عن المعسكر وهل هو ظبيعى ام لا ، وخط سيره ومتابعتها اذا وقع الشك عليه .

- استلام اماناته كلها مثل الجواز والبطاقة والنقود واوراق اخرى ووضعها فى ظرف فى الامانات .

- خلال تسجيل القادم معلوماته المسجل يملأ ويسجل ، وفى اثناء ذلك يلاحظ تعبيرات وجهه هل هو معادى او متشايق او مستغرب او محترس .

- بعد الانتهاء من ذلك يسجل اسمه فى دفتر اخر ويسجل عنه انطبعا اوليا عنه .

- يرفع المسجل بطاقة القادم الجديد مرفقا بها انطباعه الاول عنه مثلا : عادى ، او عليه ملاحظة ارتباك عند سؤاله او مثلا مشكوك فى امره .

- اذا كان هناك شك فيه تفتش جميع حاجياته واماناته بدقة ودون انتباه .

- يخصص له شخص لمراقبته ، اثناء الدرس والتدريب والطعام والنوم .

- عندما يسعطى المسجل اجازة تكون مدة الاجازة حسب قناعة المسجل وليس كما يطلب الاخ .

- عندما يرفع المسجل الاجازات للتوقيع يرفع معه ان هذا يراقب فى اجازته .

- عندما يوافق مسؤول الامن على مراقبة شخص لايد من تعيين شخص لمراقبته ويرفع تقريره عنه فى كل تحركاته و كلامه ، من قابلهم اسمائهم وعناوينهم واعمالهم واماكن عملهم ويرفع مع التقرير رايه الشخص عنه ، وهل يستمر فى مراقبته ام لا ، فى داخل المعسكر وخارجه ، وهذا يكون بعد المشاورة بين

- التحقيق معه بعد جمع الأدلة عنه ، وسؤال كافة المتدربين والمدرسين عنه واخذ رأيهم فيه .
- فإذا استقر الرأي على طرده يطرد بطريقة لطيفة و مهذبة .
- عمل دوريات بعد الساعة العاشرة من أفراد الجهاز الأمن على كل منشآت الممسكر ، وذلك حتى الفجر ، وهذا العمل يختلف عن عمل جهاز الحراسة .
- وكسل فرد يرفع تقرير عن دوريته لمسؤول الأمن الذي يرفعها الى قائد الممسكر و لا يترك اى شيء مهما كان قليل الأهمية الا ويرفعه في التقرير ، ويضع الإخ في التقرير لقبه - الساعة التي قام بها ، يرتب كل منشآت الممسكر ويكتب بجانبها الملاحظة ان وجد او يكتب لا شيء :
- نموذج للتقرير الذي يرفعه كل اخ قام بالدورية الليلية .
- دورية الساعة الواحدة ليلا مثلا :
- القائم بها ابو خالد .

المنشأة	الملاحظة
- المكتبة	لا شيء ولكن النور مطفأ
- المسجد	وجد ابو سمير و معه عثمان يتحدثان
- الحمامات	وجد في الحمامات ابو اسامة .
- المطبخ	وجد الباب مفتوحا .
- غرفة النوم رقم (١٣)	وجد ابو خليل ، ابو هاني ، ابوكاظم يتحدثون
- غرفة النوم رقم (١)	وجد ابو درويش يكتب في دفتره .
- غرفة النوم رقم (٢)	وجد ابو سهيل يسمع الراديو .
- غرفة الدرس	وجد شخص ناظم لا يعرف اسمه .
- مستودع السلاح	وجد مع الحارس شخص يتكلم ليس من افراد الحراسة
- خزان المياه	وجد غطاءه مفتوحا .
- غرفة المدربين	وجد ابو سامح و ابو مروان يتحدثان ،
- غرفة تجمع الحرس	الكل متواجد لا احد غائب .
- مواقع الحراسة	الكل مستيقظ ما عدا البوابة ناظم .
- مستودع الاغذية	معلق لا شيء
	التوقيع : ابو فلان .

و هكذا يفتش على كل منشآت الممسكر .

عمل المرشد الدينى :

- اقامة المصلين ٢ - خطبة الجمعة ان وجدت ٣ - اعطاء دروس فكرية وشرعية .
- ٤ - انشاء علاقات اجتماعية قوية بحيث يخلق به كل افراد المسكر .
- ٥ - ارشاد افراد المسكر فى امورهم الدينية .
- ٦ - مراقبة كل من يتاخر عن الصلاة اكثر من ثلاث مرات دون عذر مقنع لابد من مراقبته .
- تحليل شخصيات الافراد من خلال الاسئلة التى يظرونها ومعرفة خلفيتهم الفكرية ورفع رايه عنهم الى المسئول الامنى : موفى - سلفى - جهادى - مدسوس على المسكر - اخوانى - تحريرى .
- مراقبة من يطلب منه ان يراقبهم فى درسه .
- معالجة مشاكل المسكر والافراد من خلال دروسه .

عمل المؤذن

- ان يؤذن لوقت كل صلاة .
- العمل على نظافة المسجد .
- رفع اسماء كل من يتاخر عن الركعة الاولى من كل صلاة بوبالتالى لابد ان يعرف معظم القاب افراد المسكر .
- رفع اسماء المتأخرين سواء يحذر او بدون عذر .
- استماع ما يدور فى المسجد ، ورفع الهمم منه .
- مراقبة من يتردد على المسجد فى اوقات الدروس ، وليس فترات الراحة ، او فى اوقات ليست عادية مثل الساعة الواحدة والثانية عشر .

عمل المدرس التربوى فى المسكر :

- اذا كان المسكر المقام تربوى ثقافى لابد ان يكون اشان من المدرسين على الاقل من الجهاز الامنى . ونرى ان تكون مهمتهم التالى:-
- القيام بالتدريسي المطلوب منه .
- ان تكون المجموعة التى يدرسها موجود فيها المشتبه فيهم بشرط ان لا يكون الفصل كله مشتبه فيهم بحيث لا يزيد عدد المشتبه بهم عن ثلاثة .
- مراقبة المشتبه فيهم ويراقب التالى:
- معرفة خلفيتهم الثقافية .
- معرفة خلفيتهم الحزبية او الجماعة المنتمى لها .
- معرفة الجهة التى ارسلته او تكفيئها ومعرفة الغاية التى جاء من اجلها .
- مراقبة سلوكهم فى الفصل مثلا هل هم مهتمون بالدراسة والاستفادة ام همهم تمضية الوقت او نشر افكار عن طريق مناقشتها مع الاستاذ وتلقيب سلوكهم بشكل عام
- رفع تقرير عنهم مع رايه الخاص بهم .
- القيام بعملية افناع فكرية لهؤلاء والتعاون فى هذا مع امام المسجد .

- مناقشة رأيه مع المسؤول الأمني .
- مراقبة سلوك المدرسين الذين هم غير ثقة وجرء بهم للحاجة لهم . ويراقب في ذلك مايلي:
- سلوكهم الى اى حد هو شرعى او قريب منه .
- خلفيتهم الثقافية .
- الجماعة او الحزب الذى ينتمون له .
- رأيهم فى الجماعات .
- الافكار التى يطرحونها للمناقشة وذلك من خلال الكلام مهم ثم يضع رأيه الخاص بهم متضمنا ما يلى هل ينصح بوجودهم ام لا ينصح .

عمل امين المكتبة

- شرطه لابد ان يكون على قدر كبير من الشقافة الفكرية والشرعية والسياسية وله اطلاع يومى على الصحف والمجلات وسماع يومى للاخبار ، وان يكون فطنا لماها ذا بديهية وعمله كالتالى:
- تنظيم قاعة المطالعة .
- تنظيم المكتبة .
- تنظيم الإستماره .
- ان يكون ملما بمضمون كل كتاب فى مكتبته .
- ان يراقب اى الكتب اكثر قراءة من غيرها .
- ان يوفر فى المكتبه الكتب التى تمثل منهج وفكر القاشعين على المعسكر .
- ان يوفر الكتب التى يلج الطلاب عليها كثيرا .
- ان يوفر الكتب الثقافية العامة سواء التاريخية او الفكرية او العلمية التى تتحدث عن علوم الطاقة والظيران ، وتوفير الموسوعات العلمية المعصورة .
- ان تكون الكتب تناسب كل الاعمار .
- ان يوفر التى تعمل الفكر المعادى للاسلام والتى ترد على هذا الفكر ، مثل الشيوعية والاسلام ، او الكتب التى تنقض الفكر المعادى للاسلام .
- ان يعرف ميول كل شخص من خلال اهتمامه بما يقرأ ، ويرفع ذلك للمسؤول الأمنى .
- ان ينتبه الى دخول الكتب والمجلات الى المكتبه عن طريق الأفراد تخالف منهج وفكر القاشعين على المعسكر ، ومعرفة الأشخاص الذين ادخلوها ، او قدموها كهدية .
- معرفة الافكار التى تطرح اثناء النقاش داخل القاعة .
- ان ينتبه الى عملية تكوين الثلل او المجموعات ومن الذى يسيطر على المجموعة .
- ان يراقب الافراد الذين يتركون الدروس ويدخلون المكتبه .

عمل مسؤول التموين والمشتريات :

- توفير ما يحتاجه المعسكر من المواد التموينية وغيرها .
- ان يكون التاجر الذى يشتري منه ثقة .
- القامة مستودع للمواد الغذائية ، وعليه يلقى حراسة هذا المستودع .
- لا يسمح بدخول احد للمستودع الا الشخص الذى يأخذ المواد التموينية ويأخذ بحضور امين المستودع .
- اذا كان المعسكر مدته محدودة ومخلف على نوعية معينة من الاخوة فلا بد ان يكون تموينه طوال مدة المعسكر .
- فحص المواد للتأكد من سلامتها .
- الافضل ان المواد التموينية معدة لعدة ستة اشهر .

عمل رئيس الطباخين :

- لابد ان يكون ثقة من قبل ادارة المعسكر .
- الإشراف على الطبخ من بدايته حتى يوزع فى الإطباق .
- مراقبة الطباخين المساعدين خشية ان يكون من الطرف المعادى . فقد كان بعض الطباخين فى احد المعسكرات يوزع البشيش على الافراد والبعض كان يعمل مخابرات للطرف المعادى ، والبعض يحاول ضمهم الى جماعته .
- مراقبة عمال النظافة داخل المطبخ ويراقب معاملتهم مع افراد المعسكر .
- يراقب صلة افراد المعسكر بعمال المطبخ .
- بالنسبة لخزان المياه يكون داخل المطبخ حتى يسهل حراسته ، ويمكن ان يكون تحت نظر الحراس ٢٤ ساعة .
- بالنسبة لحراسة ومكان مستودع السلاح والذخيرة مكانه بعيد عن انظار افراد المعسكر ومهروس حراسة دائمة ، ولا يسمح بدخوله الا من قبل امين المستودع و مساعدته وتقدم له طلبات الذخيرة وأنواع الاسلحة المطلوبة مساء حتى تكون فى الصباح جاهزة والذى ينقلها الى غرفة او الكüche فى المعسكر خاصة لذلك الغرض امين المستودع ، ولا بد ان تراعى فى بناء المستودع شروط التهوية الجيدة ، ومراعاة شروط التخزين لكافة المواد العسكرية .

عمل المدرب العسكري .

- مهمته هي مهمة المدرس التربوي ويضاف لها مايلى :
- التأكد من تسليم السلاح الى مسؤول الخرفة الخاصة بالاسلحة فى المعسكر بنفسه .
- عند الرماية للجنادق والرشاشات والمدسات ان يتأكد ان كل فرد رمى حصته من الذخيرة بعد نهاية الرمي مباشرة ، وذلك بان يملأ مخزنه امام المسؤول ، لاتسلم له الطلقات الا عند الرمي والتأكد من رميها مباشرة ، وذلك بعملية

الإيمان التي يعملها للسلاح بعد الرمي مباشرة .

- يسلم كل رامي عدد الطلقات الفارغة التي رماها (الطرف الفارغ) .

- عند التدريب على المتفجرات يجب على المدرب ان ينتبه الى ادوات ووسائل التدريب وذلك بان يهوى المواد المتفجرة ، وذلك بوزنها قبل الدرس وبعد الدرس ، وقياس طول الفتائل ، فقد استطاع احد الأفراد لضعف النواحي الامنية عنده وثقلته بمن معه ان ياخذ لهما ، وبعضهم حرمة صواعق اثناء التدريب .

- عند التدريب العملى على المتفجرات شمت الاشراف الكامل ، وذلك بالاشراف على كل فرد على حده .

- يجب على المدرب ان لا يسمح لاحد ان يوزع المادة المتفجرة على الأفراد بل يوزع كل شيء بنفسه ، ويتم التفجير تحت اشرافه لكل فرد .

- بالنسبة لرميات الهاون والمدفعية يجب ان ينتبه لعدد القذائف وعدد حلقات البارود حتى لا يتم سرفقتها واستغلالها في اعمال تخريبية .

- عند التدريب على الهاون يجب ان ينتبه الى ان احدا لا يبعث بالقذائف فقد يتم التفجير عن طريق الحث المقصود ، وهذا الإنباء و الإهتمام في كل المواد المسكوية .

- تفجير القذائف التي لم تفجر لسبب من الاسباب .

عمل جهاز الحراسة .

- حراسة المنشآت ، مقر القيادة ، مستودع التموين ، مستودع الاسلحة ، غرفة الكهرباء ، مستودع الذخائر ، المطبخ ، بئر الماء ، خزانات المياه ، بوابة المعسكر ، غرف وغيام النوم ، والحراسة تتم ليلا و نهارا .

- على الحرس مراقبة هذه الأماكن ومراقبة من يدخل اليها في غير اوقات الدخول مثل اوقات الدروس ، وبالذات من يدخل خيمة ليست يحتمه وذلك اذا حدث شيء غير مرغوب يعرف من الذي دخل .

- مكان الحراسة النهارية لا ضرر اذا كان معلوما وبالذات البوابة ، اما الحراسة الليلية فلا بد ان تكون اماكن الحراسة سريه ، و تتعدد ساعة يمنع فيها المشجور ليلا . واذا لم يكن للمعسكر جهاز حراسة ، فلا بد ان يكون رئيس الحرس ونائبه مفرغون لهذا العمل وهم الذين يحددون مكان الحراسة الليلية .

- الشخص المسؤول عن حراسة البوابة يعطى تعليمات يمنع الدخول الا بعد اعلام رئيس الحرس الذي يكون مكانه قريب من البوابة بحيث يسمع الكلام العادى اذا ناداه الحرس .

- القادمون الجدد يستقبلهم مسؤول الحراسة ثم يسلمهم الى الاخ المسجل .

- مكتب الاخ المسجل او خيمته هي عبارة عن مكتب استقبال للقادمين الجدد يرحب بهم ويشكرهم على مجيئهم ، ويعرفهم على نفسه انه مسؤول الاستقبال

ويتعرف عليهم بالقبائهم ثم يشرح لهم نظام المعسكر ويذهب بهم في جولة يعرفهم بها على مواقع المعسكر ماعدا مستودع الذخيرة والسلاح يعرفهم على مقر القيادة ، المكتبة ، المسجد ، قاعة الدرس والمحاضرات ، اماكن التدريب ، غرف النوم ، الحمامات ، ثم يرجع بهم الى مكتبه ثم يقدم لهم المشروبات الساخنة او الباردة وفي اثناء الجولة يتعرف عليهم اكثر وينتبه لمن يكثر من الاسئلة كما ينتبه الى الشخص الذي لا يتكلم ويسمع فقط .

- بعد ان يقدم الضيافة يجلس مع كل شخص على حدة الى طاولة المكتب ثم يبدأ في ملء اشجاره بيان وحركة ، واستلام الامانات التي يخاف عليها ، ويحدد له الخيمة التي سينام بها او الغرفة ويفضل ان تكون الخيمة عامة ثم نائب المعسكر يورعه على الخيام .

عمل قائد المعسكر (الإمير)

- يفضل ان يكون قائد المعسكر هو المسؤول الامنى حتى لا تقع مشاكل بين القيادة والامن .

- يضع الخطة العامة للمعسكر سواء الثقافية ، او خطة التدريب العسكري .

- توزيع هذه الخطة على جهازه وكل مسؤول ما يخصه .

- يناقش مع كل مسؤول ما يخصه وطريقة التنفيذ وعلاقته بغيره من المسؤولين .

- يبحث مع المسؤول النواحي الامنية للمعسكر .

- يجلس اسبوعيا مع مسؤوليه لمناقشة امور المعسكر .

- يجلس مع كل مسؤول على حدة لمناقشة النواحي الامنية ، وهذا حسب الظروف .

- الاشراف العملى على كل مرافق المعسكر للاشراف على التنفيذ .

- يهتم مع كل اسبوع وحسب الحاجة والظروف مع اهراء الخيام او الغرف يجتمع منهم الى ملاحظاتهم حول المعسكر ، ويجلس مع كل امير خيمة لوحده يسمع ملاحظاته على افراد خيمته مع ملاحظة ان يكون هناك ساتر حتى لا ينتبه افراد المعسكر .

- يمر بنفسه على اماكن النوم في ساعات مختلفة في الليل ، وهل هناك احد استيقظ وماذا يعمل ، وكذلك بقية منشآت المعسكر

- يكلف من يمسر على المكتبة والمسجد واماكن الدراسة والتدريب والاماكن العالية ، ولا بد ان تكون هذه مضادة من الداخل حتى يسهل مراقبة كل شيء فيها على الحرس .

- ان يكون له لقاء نصف شهري مع افراد المعسكر على شكل محاضرة او لقاء مفتوح .

امن المعسكرات المختلفة محدودة المدة والافراد

- اختيار المكان المناسب طبيعيا .
- ان يكون في المناطق البعيدة .
- يتم دخول الافراد الى المعسكر ليلا ، وكل فرد له كلمة سر وتعارف يدخل بها المعسكر .
- عند دخوله يحدد له لقب يعرف به .
- يعطى بدلته تسلاطم طبيعية المكان الذي فيه المعسكر او ذات لون مناسب للمكان ، كما يعطى غطاء كامل للرأس من نوع قماش البدله .
- يتم تجهيز المعسكر بكامل تموينه .
- يحدد مكان الوضوء وهو المكان الذي يخلع فيه قناعه عن وجهه فقط ثم يليه قبل غروجه ، ويبقى على وجهه مدة وجوده في المعسكر .
- المدرسين ليزيد عددهم عن اثنين وهم ثقة من قبل الجماعة ، ولياسهم نفس لباس المتدربين ولكن يكون له شارة يعرف بها انه المدرب .
- في وسط المجموعة المتدريه لابد من وجود شخص امضى منهم يرالق كل تصرفاتهم و كلامهم و فكرهم .
- الحركة تكون محدودة داخل المعسكر .
- لا بد ان يكون المعسكر مع الطبيعة حتى لا ينكشف باى وسيلة .
- كلما كانت مدة المعسكر قليلة كلما كان افضل ، ويتم ذلك عن طريق معرفة الغاية والهدف من المعسكر او القاعدة التي تقوم والذي يساعد على امنية المعسكر او القاعدة ما يلي :-
- ان لا تزيد المدة عن (10 يوما) .
- توشيق كل من يحضر المعسكر بالشكل الدقيق .
- لا يسمح بخروج احد مطلقا الا في حالات الخطورة القصوى .
- اتباع النظام الامنى .

- عند انتهاء مدة المعسكر يتم المغادرة ليلا بين كل شخص واخر نصف ساعة زمنية . وكل اخ يسلك طريق مخاير للاخر .
- اخر من يغادر مسؤول الامن ومعاونته لازالة كل الاشار التي تدل على وجود شخص بعينه وذلك باتلاف كافة الاشار الشخصية الباقية ، وازالة كل اشار المعسكر بدفنها او حرقها بحيث لا يعرف لماذا اقيم المعسكر .

هي جملة الإجراءات او الخطوات او الترتيبات التي تتخذ هيكل
المستندات والوثائق . التي تحتوى على اسرار بقره حماية اسرار الدولة
او التنظيم من التسرب للقوى المضادة للمحافظة على عنصر المفاجأة وحماية
لها من السرقة .

معلومات :

الخبر او المعلومة هي المادة التي يتعامل بها جهاز الامن ، لذلك
يسمى احيانا جهاز المعلومات ويطلب في العمل الامنى الحصول على المعلومات
من العدو والصديق سلبا او ايجابا ، ففي عالم السياسة والامن ليس هناك
صديق دائم او عدو دائم ويجب ان يتوفر في عملية الاستخبارات ونقل
المعلومات .

السرعة : بحيث تشمل المعلومات الى الجهات المختصة قبل فوات الاوان و
يتطلب ذلك وسائل اتصال سريعة .

الاستمرار : بحيث تتابع المعلومات بشكل مستمر حول كل قضية لمعرفة
تتائجها ، واتخاذ الموقف الصحيح منها .

وكما تقول القاعدة العسكرية (اعطنى ما عندى و ما عند العدو لاخوض
مبارك كثيرة وناجحة) .

تفيد المعلومات عن الساحات الصديقة والمؤيدة في معرفة مدى تفاعلها مع
المبادئ والتشريعات والبرامج والخطط (كالعلاهيين او العمال ، و
القطاعات عامة ...) .

هناك معلومات هادئة ينتم جملها على النفس الطويل كالمعلومات عن
الشخصيات وحيولهم وافكارهم واهتماماتهم و مواقفهم لتقدير التعامل معهم
بذلك .

بناك معلومات تقليدية او تاريخية مثل تاريخ امة معادية لنا ، او اشخاص
او هيئات ، وقد تحتوى قصة ما او مسرحية على معلومات مفيدة في هذا
المجال .

المعلومات :

يمكن حصر مصادر المعلومات بشكل رئيس في مصدرين .
لمصادر المكشوفة (الطنية) : وهي مصادر مفتوحة و متاحة لا يتكلم عليها
لعدو بل انه هو الذي يقوم بنشرها ، وتشكل هذه المعلومات المكشوفة
الطنية (تدخل طاحونة المخبرات ، ليقوم رجال مفتضون بانتقاء ما يفيدهم
خبرها ، كما تنتقى حبة القمح من بين هبال التبن .

كون هذه المعلومات هامة في البلاد ذات الصحافة الحرة التي لا تتدخل
الحكومة فيها .

وهذه المصادر المكشوفة تعطي (٨١%) من المعلومات الهامة اذا ما احسن استغلالها وهذه المصادر هي :

الصحف والمجلات : حيث ينشر فيها صور للشخصيات الهامة وتمريف بهم احيانا وبعض تحركاتهم ، وملات قراباتهم وغير ذلك ، (كان المجاهدون يجمعون معلومات عن اهدافهم من مجلة جيش الشعب) . وهذا الكلام ينطبق على صف العدو او الصحف العالمية الحرة التي تتحدث عنه ، ولبيان اهمية هذا المصدر نسوق المثال التالي :

الجيل سنوات من الحرب العالمية الثانية قام صحفي الماني مقيم في سويسرا بنشر كتاب له عن الجيش الالماني يشرح فيه عن تسليمه ويذكر اسماء ١٦٨ ضابطا وقائد مع تاريخ حياتهم وقات (الجستابو) باختطافه ومثاله ، ولدى التحليل معه تبين ان معلوماته مستقاة من المصادر المنشورة من نفس الالماني ، فعلى سبيل المثال : عندما ذكر بان الماجور جنرال (هيس) كان قائدا للفرقة ١٧ في نورمبرغ كان قد حصل على ذلك من اعلان تم في احدى الصحف المدنية جاء فيه : ان الجنرال هيس الذي قد وصل لتوه قائدا للفرقة ١٧ اشترك في الجنازة وتم تبرئة الصحفي من المسؤولية .

الإذاعة والتلفزيون : حيث ينشر فيها اخبار مطوية وعمامة ، وتطبيقات سياسية وتقارير عسكرية وتوجيهات الى الشعب يمكن الاستفادة منها جميعا .

الكتب و المطبوعات : سواء التي تصدرها الدولة او ما يكتب عنها دون ان تتجاه .

التقارير الرسمية : سواء كانت عسكرية او سياسية او اقتصادية ، وتقارير البنوك .

بشرات السفارات و تقاريرها .

الشرطة : وهي الإحداتية العابرة في المجالس العامة ، اذ تصل الى بعض الناس العاديين معلومات هامة تتسرب اليهم عن طريق صلات القرابة مع بعض المسؤولين فيلومون بنشرها في مجالسهم دون مبالاة ، فتشكل مصدرا هاما و جيدا و مكشوفها للجواسيس ، و ك شيورا ما يكون حد الظهور ، والخلافات الموجودة داخل تتلاح العدو شيورا يجعل الإخبار تتسرب منبر .

استنطاق الاسرى والافراد من العدو : وهي تعطي معلومات دقيقة تسيبا عن بعض الأماكن التي يعرفها الاسرى .

المسابقات بكل انواعها مطبوع من اقول المصادر : فمن الحصول على المعلومات وبالدات من الافراد ، والتمسك بها في عملية التجنيد للصعابرات ، سواء المسابقات التي تنظمها المؤسسات الحكومية او المؤسسات التجارية ، او المسابقات التي تنظمها الدول (منافسات بين المسابقات الدولية) ، او المسابقات التي تنظمها المراكز الخة اذنة سواء كانت اسلامية ، او مراكز الثقافة التي تفتحها السفارات المختلفة ، حتى مسابقات الأطفال من خلالها تعرف اجهزة الاستخبارات الأطفال الخاديين والإذكيا فتشجعهم في ارشيد خاص

- بهم عندما يريدون ان يهندوا منهم يكون عندهم معلومات وافيه عنهم .
- الأنشطة الدولية والعالمية للرياضة والزيارات الرياضية المتبادلة .
- المؤتمرات الإسلامية وغيرها سواء كانت مؤتمرات تاريخية او غيرها .

المصادر السرية :

ان المصادر المكشوفة لاتفى بالعرض وحدها . ولاتلغظ حاجتنا من المعلومات الدقيقة المشوكة ، بالإضافة الى ان العدو يمكن ان يبت معلومات كاذبة للتضليل وحتى الصور بالإمكان تزييفها على نحو ما حدث عندما عرض السوفييت ، للدعاية - صورة كومة من المهملات وقالوا انهم اسقطوا طائرة امريكية من طراز (٢) فمن السهل اذن ان نجمع المعلومات المكشوفة ومن السهل كذلك ان نهبطها بمنصر الخداع ، ومن هنا تبرز اهمية اعتماد التجسس وجمع المعلومات بالطريقة السرية كنشاط اساسي للاستخبارات .

وهذه المصادر السرية هي :

- التجسس بواسطة العملاء .
- التنصت والتقاط العكالمات اللاسلكية ، وتحليل الشيفرة والرسائل المرمزة .
- الاستطلاع والرصد الجوي .
- المراسلون الصحفيون المتعاملون معنا .
- ان جوهر التجسس سواء كان بواسطة الأفراد او الآلات هو التوصل الى الهدف لاكتشاف الحقائق المطلوبة دون انتباه من يتولون حراسته ، ثم وصول هذه المعلومات الى من يطلبها من المسؤولين بسرعة حتى لا تفقد اهميتها ، كما يجب الا تضيع او يقطع عليها طريق العودة .

نيل المعلومات :

لايمكن ان نعتبر كل المعلومات التي يتم الحصول عليها صحيحة اذ يكتنف الغموض والملازمات طريقة الحصول عليها ، من وجود مملحة معينة للجهة صاحبة الخبر او من نشر معلومات كاذبة للتضليل سواء بوسائل الاعلام المحلية او العالمية فتصل الى الاستخبارات معلومات كثيرة منها احتمال الخطأ فيها كبير ، ومنها احتمال الخطأ فيها قليل ، ومنها ما يحتمل صحتها حتى يثبت العكس ، ومنها ما يعتبر كاذبا حتى يثبت العكس لذلك لايد من تحليل المعلومات لتحين الصحيح من غيره ، ويمكن اتباع الاسس التالية في تحليل المعلومات .

- تقاطع الإخبار : نحصل عادة على معلومات عديدة من مصادر مختلفة ، نقوم بمقارنتها مع بعضها للوصول الى اخبار صادقة الى حد كبير وصادقة الى حد قليل و تستبعد المعلومات الشاذة عن مجال التقاطع ، كما يجب الانتباه الى انه يمكن ان تكون هناك جهة واحدة هي التي تبث الإخبار الى مصادر عدة مختلفة .

يرجع إلى الإرشيف لمعرفة الشخصيات لترجيح صحة المعلومات أو نفيها .

يلتزم الخبر مع الخلفية التاريخية له والظروف التي سبقت ظهوره .

تدرس موازين القوى في المنطقة والتي تتعلق بالخبر أو المعلومات المدروسة .

تدرس طبيعة العلاقات الموجودة بين دول المنطقة المعنية والاتفاقات الدولية ذات العلاقات .

يجب معرفة المذاهب العسكرية للجهة واضحة الخبر .

يجب معرفة الدوافع النفسية للجهة صاحبة الخبر .

يؤخذ بعين الاعتبار ما لدى القيادة من معلومات يقينية أو شبه مسبقة حول الإمكانيات المتوقعة والمستقبلية للعدو .

وتجدر الإشارة هنا إلى الطواعد والإس التي وضعها علماء الحديث / علم الجرح والتعديل في صحة الحديث وتوثيقه من حيث العتن والسند ، اشتراطهم الضبط والعدالة ... والتي تعتبر منها رائدا في دراسة المعلومة أو الخبر .

اع الممثلين :

موظف التقديرات : يقوم بجمع المعلومات من مصادر عدة لينسق بينها ، ويوفق بين الروايات

محلل المخابرات الوظيفي : مهمته البحث والدراسات الإمنية .

موظف المخابرات الجارية : يقوم بتقدير الإخبار اليومية ، حيث يجمع المعلومات ويستخدمها للسلطات التنفيذية بسرعة ، وللسرعة يقوم بأحدى الطريقتين التاليتين :

تقديم المعلومات بشكلها الخام كما وردت دون أي تعديل أو تحليل مع ذكر الخبر ودرجة وثوقية مصدره ، مع عدم ذكر المصدر ، ويمتثل بصورة منها لديه .

تقديمها على شكل مذكرة بحيث يضيف من عنده معلومات سابقة لهذا الخبر تتعلق به ويقوم بربطها مع بعضها .

ان طريقة تقديم المعلومات بشكلها الأولى ضرورية جدا - خصوصا في بدء العمل الأمني للمحلل لرفع المسؤولية عنده ، وعندئذ تتولى السلطات التنفيذية تقدير الموقف وتلويح الأحداث من خلال هذه المعلومات ، ولكن بعد ان يتنمرس المحلل يمكن ان يقوم بتحليل المعلومات و التقارير السرية ويبدى رأيه في الاحتمالات الممكنة ، ثم يرفع ذلك الى السلطات التنفيذية ، وعندما تثبت التجربة صحة تحليلاته وآرائه يجوز على ثقة مسؤوليه .

في كثير من الأحيان لا يستطيع صاحب القرار السياسي ان يصدر قراره بدون رأى ناقل الخبر (المحلل) الذي يتعامل مع الإحداث باستمرار ، فيطلب منه عندئذ تحليله فييديه ويقول العسكريون : لابد لعين المقر من عين الصندق .

ويقوم محل المحادثات الجارية كل اسبوعين او شهر بجمع المعلومات خلال هذه الفترة لاستنتاج و تقدير الوضع الامنى العام للمنطقة المعنية .
يجب ان ينتبه المحلل اثناء عمله الى ما يلى :-
ان يفتد ضد رغباته واهوائه الشخصية ، مثلا : مواقف اقليمية ، افعالية ، عاطفية ... فينبغى ان يكون متجردا لطلا يظل الملحطات التنفيذية .
ان يوازن بين الكيان والواقع : لايد لعملية تطيل المعلومات من عمال الكيان الخصب لتصور الاحداث بناء على المعلومات ، ولكن يجب ان لا تكون التوقعات خيالية جدا بحيث يستحيل حدوثها فى الواقع .
اليقظة للتفاصيل : تستنتج احيانا امور هامة من الدقائق والجزئيات فى المعلومات ، ولكن لا يبنى عليها وحدها مواقف وتقديرات استراتيجية .
ان مقدرة المدو على اتخاذ خطوة معينة لا يعنى اهدا انه سيقوم بها
بالتاكيد .

حفظ المعلومات وتنظيم الإرشيف .

- تحفظ المعلومات والوثائق بأساليب عدة ، ويطلق على ذلك حالياً اسم (علم التوثيق) وقد دأبت الجهات المختصة في هذا المجال إلى استخدام أساليب شتى في ترقيم وتصنيف وحفظ الوثائق ، فيمكن أن تصنف المعلومات تبسماً للجهات المصدرة للوثيقة او تبسماً للموضوعات ويمكن ان تمنح الوثيقة رقماً ، وموضوعها رقماً ، وتفرعات موضوعها رقماً آخر ، ولا يخفى ان طريقة حفظ الوثائق التقليدية لم تعد مستخدمة إلا في بعض الدول النامية .
- ويراعى في حفظ الوثائق بالطريقة التقليدية ما يلي :-
- ان تحفظ في ظروف جيدة تلائمها من التلف مثل (الرطوبة ، الغبار ، الحرارة ، الطمران) .
- ان تكون سهلة التداول عند الحاجة بحيث تجعل على الوثيقة بأيسر سبيل .
- يمكن ان نضيف شروطاً أخرى يجب ان يهتم بها الإرشيف الأمنى خاصة :
- ان يكون مكان حفظ المعلومات والإرشيف مغنى بساتر طبيعي جيد لا يلفت النظر خصوصاً عندما يكون التنظيم على ارض غير ارضه (معايده مثلاً) وفي ظروف غير طبيعية (ثورة) كما يكون الساتر مكتبة او مقر جريدة ... وفي حال كونه مكشوفاً يجب حمايته و دراسته .
- يجب إلا تشغل المعلومات حيزاً كبيراً في حفظها لسهولة نقلها واغنائها وحفظها .
- ان يكون من السهل الرجوع اليها حين اللزوم ، فالزمن له قيمته في استرجاع المعلومات .
- ان تكون هناك وسائل مدروسة لتجنب من تسرب المعلومات من اى شفرة ، وان يكون نظام حفظ المعلومات يضمن ذلك .
- ان تعدد مراكز حفظ المعلومات بحيث إذا ضرب احدها لم يتمطل الآخر .
- ان يكون بوسننا التخلص من المعلومات التي لا يمكن حفظها امنياً بصورة لا يظنهما العدو) وذلك باتلافها و تفويت الفرصة عليه .
- وتحفظ الوحدات الممسكرة في الشكنات او الموجودة في الخطوط الخفية جميع و شائقها السرية داخل خزائن جديدة مغلقة موجودة في غرف مغلقة تختم يومياً بالشمع الاحمر ، وتعدد الحالات التي يتم فيها اتلاف هذه الوثائق والاشخاص المكلفين بهذه المهمة . اما الوحدات المقاتله المتحركة او المنتشرة في الخطوط الامامية ، فلا تحتفظ الا بالحد الأدنى من الوثائق السرية . وتكون هذه الوثائق في صندوق مقل ذي لون خاص (احمر او اخضر) .
- موضوع في المقر الميدانى لقائد الوحدة او في عربته او بحرية رئيس اركانها و عربية قائد الوحدة (عند التحرك) .ومن الضروري ان يعطى قائد الوحدة اهتماماً خاصاً لحراسة هذا الصندوق خلال التحرك او القتال ، وتأمين سببه إلى الخلف او اتلافه بأمر من قائد الوحدة وضعت اشراف ضابط اذا تطلب الوضع القتالى ذلك . يجعل الضباط معهم مادة في حاملة خراطيم

الميدانية وشاطئ سرية (مراظف العمليات او مراظف الشؤون الإدارية من مختلف الأنواع) لذا فإن عليهم أحراق هذه الوثائق عندما يتأكدون من التخلص في الأسر ، ويلقون المراملون (السماه) بأحراق الوثائق السرية التي ينقلونها كما يقوم جنود الإشارة بأحراق مفاتيح الشفرة في الحالات المماثلة .

الإجهزة والتقنيات الحديثة المستخدمة في حفظ و تحليل المعلومات .

في حفظ المعلومات : بعد ان أصبح لدى كل الجهات في العالم الكداس هائلة من المعلومات وبمواضيع شتى ، أصبح من الضروري جدا ادخال التقنيات الحديثة في حفظ واسترجاع المعلومات وبمهم صغير ويتم حاليا حفظ المعلومات في الحاسبات الإلكترونية التي تستوعب كميات هائلة جدا من المعلومات والتي تحقق شروطا أمنية لها اذ لايمكن الدخول الى المعلومات من خلال هذه الإجهزة إلا برمز سري معين (كود) لايسمح بتداوله خارج الحد الأدنى اللازم .

ومن الإجهزة الحديثة في حفظ المعلومات ونقلها .

إجهزة التصوير المصغرة (الميكروفيلم) اذ تصغر حجم الوثيقة حتى حدود 150 مرة ويمكن ان تصغر الصفحات مختلفة الأشكال بدءا من الصفحات الصغيرة وحتى صفحات المجلات والصحف . وهذه الإجهزة متوفرة في الأسواق المالية ، ويمكن ان تصور الفلاما بأشكال متعددة منها ما هو ملفوف بشكل بكره عرض 25 ملم وعرض اخر 16 ملم ، وهذه البكرات منها ما هو على شكل كاسيت او كبسولة ، ويصل طول الفيلم الملفوف داخلها الى 150م (500 صفحة كتاب من فيلم صغير 2 2x سم) .

ويمكن لها أيضا ان تصور على بطاقات كرت منزلة او صور مجدولة (بشكل عمدة وخطوط معينة) حيث يمكنها ان تصور آلاف الصفحات على بطاقات لا تتجاوز مساحتها سطح راحة الكف ، وبذلك نستطيع ان نتصور الإختصار الهائل للمساحات والإماكن المطلوبة لحفظ المعلومات .

الحاسبات الإلكترونية : يمكن ان تربط إجهزة التصوير المصغرة مع الحاسبات الإلكترونية ، وينظم لها برامج خاصة ويربط على نفس الدائرة شاشات لظهار او إجهزة طباعة نستطيع بموجبها استرجاع او طلب الفيلم او الصورة او الصفحة التي نريد لنقرأها فيها او نطبعه و يمكن استخدام الأفلام الفعالة (الإيجابية) بدلا من الأفلام السلبية ، ويمكن استخدام بطاقات كرت صورة ويمكن أيضا تعديل صفحة من الصفحات في حال تغير المعلومات .

يا تحليل المعلومات:

وتستخدم لهذه الغاية إجهزة كمبيوتر باستغلال نظم المعلومات وتلقين الحاسبات بها ، وتستخدم الحاسبات لامرين :

- تحليل الأفكار والنظم : تستخدم الحاسبات في تحليل المفاهيم العسكرية والأفكار التكتيكية ونظم التشغيل الخاصة بالجيوش الميدانية حيث تربط مجموعات ادارة وسيطرة للإشراف على توجيه هذه الحاسبات ، وتتكون هذه المجموعة من معنيين عن الاستخبارات والاستطلاع والعمليات الجوية والمدفعية والتسمركات والإمداد ... الخ. حيث يتوفر لدى هؤلاء المعنيين القدرة على تحديد الأهداف التكتيكية ، وتحليل الأعمال العسكرية كل في مجال اختصاصه ، ويتم تزويد الحاسبات بكمية من المعلومات التي تتوفر لدى الأركان العامة ، وتزود مجموعة الإدارة والسيطرة بالنتائج التي يتم تلويحها وتتبع هذه المجموعة (في إسرائيل) عادة نظام سنثاك الأمريكي لتمثيل السجلات الحربية بين الجيوش المتصارعة وتعديل مواقف القوات على ضل الخسائر لدى كل فريق كما تسجلها الحاسبات الإلكترونية التي تزود بمعلومات كاملة عن قوة كل طرف .

- تحليل المعلومات: تزود الحاسبات بمعلومات محددة حول تمركز قوات الجانبين وتوزعها ، وكفاءتها ، ودرجة استعدادها ، والأهداف الحيوية في كل جانب ، وكيفية مهاجمتها والدفاع عنها و طبيعة ارض المعركة على كل جانب والظروف الجوية السائدة و احتياطات الدعم و خطوط الإمداد و شبكات المواصلات ، فإذا اعطينا الكمبيوتر معادلة معينة اعطانا التصرف المناسب الواجب اتخاذه ويمكن تجهيز الحاسبات بوسائل استقبال مطومات على المدى البعيد (سلكيا ولا سلكيا) و تبلغ سرعة الكمبيوتر حتى ١٠ ألف عملية حسابية / ثانية .

انظر التحليل في الاستخبارات العسكرية .

ق تهرب المعلومات:

- الإعلام ٢ - الأعمال ٣ - الاسرى ٤ - الرسل
- البعثات ٦ - الجاسوسية ٧ - الحرب والسرقه ٨ - السكان المعطيين
- التصوير الجوي .
- ومن الإعلام (الراديو ، التمرينات ، المؤتمرات).
- فروع امن المعلومات :
- امن المكاتبات .
- امن المكاتب / النظام الجيد في السفارة وجود غرفة امنية في السفارة مسؤول عنها ضابط صلاحيته الامنية اعلى من السفير .

لا : امن المكاتبات : هو مجموعة من الاجراءات والترتيبات التي تتخذ لحماية الاسرار المكتوبة .

اشيئا : امن المكاتب: هي الاوامر والتعليمات التي يجب ان يتبعها كل من يعمل في مكتب سري .

الإجراءات المتخذة لحفظ المعلومات :

- إجراءات التصنيف / حسب درجات السرية وأولياته وتكون منسوخة بخط اليد ، ولا تكتب بإلالة الكاتبة بحيث إذا ضربت تعرف من خط الكاتب .
- إجراءات النسخ .
- إجراءات حماية المراحل التي تمر بها الوثيقة .

• إجراءات التصنيف :- أي تحديد درجة السرية وذلك حسب الأهمية ومدى الضرر الذي قد يلحق في حال وقوعها بين يدي العدو .
وتتمند درجات السرية إلى أربع :

درجات السرية :

تستلزم الوثائق بما تحويه من معلومات هدفا رئيسيا من الأهداف التي يسعى العدو للوصول إليها بكل الوسائل ، أما بالطرق المباشرة أي بالحصول على الوثيقة نفسها أو بطريقة غير مباشرة كالحصول على ما تحويه الوثيقة من معلومات ، لذلك يستلزم أمن الوثائق من أهم عناصر الأمن الوثائقي التي تستهدف تأمين سلامة القوات المسلحة وخطتها والمحافظة على أسرارها .

ويدخل في إطار الوثائق كل الوثائق والخرائط والمستندات والمراسلات والتطارير والمذكرات والإشارات التي تكون مكتوبة أو مطبوعة أو مصورة أو مرسومة أو مسجلة على أشرطة التسجيل أو الأسطوانات .

ومن أجل تأمين الوثائق تضع كل الجيوش عليها سياجا من السرية متنوع الدرجات والمستويات بحسب أهمية محتويات الوثيقة وخطورتها ، وتلصق درجات السرية عادة إلى ثلاث : سرى للغاية - سرى جدا - سرى .

درجة سرى للغاية : - هي أعلى درجات السرية وتلصق للوثائق التي تحتوى على معلومات يبعد وقوعها في يد غير مختصة أو في يد العدو ، عن طريق مباشر أو غير مباشر ، خطرا أكيدا على أمن وسلامة القوات المسلحة . من أمثلتها : خطط العمليات والأوامر والتعليمات على المستوى الإستراتيجي والتكتيكي ، والمواقف الحاسم للقوات المسلحة من حيث الكفاءة القتالية أو التسليح أو التدريب أو الروح المعنوية أو الجاهزية والتحرك الخاصة بالعمليات ، وخطط الإنتاج الحربي ، ومفاتيح الشيفرة ووثائق المفاوضات ومن أجل تأمين الوثائق التي تحمل تلك الدرجة العالية من السرية تتخذ الاحتياطات التالية .

• تتم كتابة الوثيقة في حجرة خاصة وتحت الإشراف الشخصي للمسؤول عن إصدارها . ولا يسمح مطلقا لأي فرد غير مسؤول بالدخول إلى الحجرة الخاصة في أي وقت .

• يتم إعدام المسودات وورق الكربون بالطرق الحديثة التي تتلخها تماما .
• يحدد بالضبط عدد الصور (النسخ) التي تكتب منها الوثيقة ، ولا يسمح بأية صورة أخرى أو كتابة مذكرة أو ملخص يتضمن ما تحويه الوثيقة من معلومات .

إذا كانت الوثيقة سوف ترسل إلى شخص أو أكثر (المرسل اليهم) فإنها توضع في ظروف خاص أو أكثر يختم بالشمع الأحمر بغاتم المرسل بعد تدوين درجة السرية والتوقييع ، وتحتون المظاريف بالإسماء الشخصية للمراسلة اليهم بحيث لا تفتح إلا من قبلهم أو بواسطة من ينوب عنهم في غيابهم .
لا يذكر موضوع الوثيقة على الظروف أو على الإيعال الخاص بتسليمها ، بل يكتب بتدوين ارقام التليد والتاريخ واسم المرسل اليه ووقت الإستلام .
تحتفظ هذه الوثائق داخل خزائن خاصة ومعها سجل خاص بها اوصورة منه وتحتم الخزائن بالشمع الأحمر و بالغاتم الشخصي ايضاً .
إذا اقتضى الأمر اطلاع بعض المختصين على الوثيقة أو جزء منها فيسمح بذلك تحت اشراف المسؤول وبالقدر الخاص المعين للاطلاع عليه ، مع توقيع القائم بالإطلاع على ذلك .

درجة سرى جدا :

تتمطى هذه الدرجة للوثائق التي تحتوى على معلومات يشكل وقوعها في يد العدو أو افشالها أو معرفة غير المختص بها ضراً كبيراً على أمن وسلامة القوات المسلحة . ومن امثلتها : ما يتصل بالمستوى التكتيكي من أوامر أو تقارير وتحركات و يوميات وكتب التدريب وتعليماته على المستوى التكتيكي ، والمسائل المتعلقة بالتعبئة و باحتياط الذخيرة والأسلحة والمعدات ، والبيانات والمعلومات المتعلقة بالعدو والتي تكون في ايدينا كالتخطيط والتدريب والمعنويات واساليب القتال .

ويراعى بالنسبة الى هذه الوثائق كثير من الاحتياجات التي تراعى في الوثائق التي تحمل سرى للغاية ، وهي لا ترسل اطلاقاً بالبريد العمدى بل ترسل بالبريد العسكري أو مع مراسل خاص عند الضرورة ، ويعتبر المرسل اليه مسؤولاً عن عدم تداولها إلا في اضييق الحدود ، كما لايجوز ابلاغ غير المسؤولين بمحتوياتها إلا بالقدر المخصص لكل منهم .

درجة سرى :

تتمطى هذه الدرجة للوثائق التي تحتوى على معلومات يجب ألا يتداولها أو يعرفها إلا اشخاص مسؤولون في القيادات والرشادات المختلفة ، من امثلتها : المعلومات المتعلقة بالانشباط والإحصائيات غير المتعلقة بالعمليات ، والتعليمات والمعلومات الفنية والتدريبية الخاصة بصيانة المعدات ، ويلزم العناية الكافية بتوزيع أو نقل أو استعمال هذه الوثائق والتخفظ عليها مع تأمين تداولها على نطاق واسع وتفتح هذه الرسائل بمعرفة رئيس قلم الوحدة (رئيس السكرتارية) ويعتبر مسؤولاً عن التخفظ عليها تحت القفل .

و للحفاظ على الانضباط ، وعدم اطلاق المراقب الأدنى على العقوبات والملاحظات الموجهة الى المراتب الأعلى ، تطبع الوثائق الخاصة بمثل هذه الامور (بالنسبة الى الضابط) من قبل ضابط ، وتوضع في ظروف مغتوم بالشمع الأحمر يكتب عليه (سرى خاص بالضابط) ولا يحق لرئيس قسم الوحدة (رئيس السكرتارية) الذى يكون عادة ضابط صف فتح هذا الظروف الذى يتم فتحه من قبل ضابط فقط وتوضع في ظروف يكتب عليه (سرى خاص بضابط الصف) ، يفتحه رئيس قسم الوحدة (رئيس السكرتارية) و يحتفظ به فى مصنف خاص دون ان يسمح للمرفاء والجنود العاملين فى السكرتارية بمعرفة مضمونه .

تراعى الدقة والشمالية التامة عند تحديد درجة السرية التى تعطى للوثيقة طبقاً لأهميتها وخطورة ما تحتويه من معلومات ، لأن المحافظة فى تحديد درجة السرية يؤدي الى فقدان قيمتها ، فضلاً عما تسببه من جهد فى اتخاذ الاحتياطات والإجراءات المحلدة بلا مسبر ، لذلك فان تحديد درجة السرية ليس بالأمر الهين ، كما انه لا يتم جزاها ومن الضروري وضع واتباع النظم الكفيلة بالحفظ على الوثائق اثناء نقلها والتى تكفل عدم ضياعها او تسرب ما بها من معلومات .

وتتسم دورياً بمراجعة الوثائق التى تعمل درجات السرية العالية مثل سرى للغاية و سرى جدا لتقدير مدى ضرورة استمرارها فى حمل تلك الدرجة ، وإمكانية تخفيضها الى الدرجة الأقل المناسبة فى ضوء ما يستجد من تطورات و مواقف تلوكر على أهمية معلومات الوثيقة ، ثم تتخذ بناء على ما يتقرر الإجراءات اللازمة من حيث الحفظ والتداول .

عندما يثبت ان الوثيقة السرية قد اصبحت غير ذات موضوع ، يتم اعدامها او اعادتها للمرسل اليه ، كما انه اذا روى التخلص من وثيقة ذات درجة سرى للغاية او سرى جدا ، فذلك لا يتم الا بتصديق من القيادة التى اصدرتها ، وتحت اشراف الضابط المسؤول ، مع تدوين ذلك فى سجل خاص لأشباهه رسمياً .

يراعى عند ارسال الرسائل ذات الدرجة السرية بوسائل الإتصال السلكية واللاسلكية الاحتياطات الآتية :

- لا ترسل الرسائل السرية للغاية والسرية جدا هاتفياً بل ترسل مع المرسلين (السماء او المختصين او بالشفرة) .

- تستخدم الشيفرة كذلك فى ارسال جميع الاشارات التى تعمل درجة (سرية) هاتفياً .

- تستخدم الشيفرة عند ارسال جميع البرقيات اللاسلكية التى تحمل اية درجة من درجات السرية .

- محظور : وهو ما يحظر نشره بين الناس او تداوله فى وسائل الاعلام وهو بمعنى آخر (مكتوم) او (محدود التداول) و تسربها يلحق الضرر بمجموعه

- تراعى الدقة والمناخية الشامة عند تحديد درجة السرية التي تعطى للوثيقة .
- يتم دوريا مراجعة الوثائق التي تحمل درجة سرية عالية (الغاية - جدا) لتقدير مدى ضرورة استمرارها في حمل تلك الدرجة وامكانية تخفيضها الى الدرجة المناسبة في ضوء ما يستجد من تطورات و مواقف على اهمية المعلومات والوثيقة .

ثانيا : اجراءات النسخ :

- كلما قل عدد النسخ كلما قل احتمال تسربها (تحديد النسخ).
- النسخ لا يتم الا بشكل خطي .
- تحديد الممول من اعادة النسخ للمعلومات و لا يسمح بنسخ اكثر من المحدد

ثالثا : اجراءات حماية المراحل التي تمر بها الوثيقة : وهي سبع مراحل

- مرحلة الاختراع او التحرير .

- مرحلة التسجيل .

- مرحلة التكييف .

- مرحلة النقل .

- مرحلة الحفظ .

- مرحلة الاستغلال .

- مرحلة التهوية (الاثلاف) .

الاجراءات المتخذة على مرحلة الاختراع (التحرير) .

- يجب ان يكون كاتب الوثيقة مؤهلا ، وموجودا في مكان بعيد وامين عن اعيين الامن المضاد بحيث يفهم ما يكتبه .

- يجب ان لا يسمح لى شخص بالاطلاع على الوثيقة في مرحلة الاختراع .

- يجب ان يكون مخترع الوثيقة مأمونا و مواليا .

- يجب عدم الكتابة على سطح لين .

الاجراءات المتخذة على مرحلة التسجيل

- يشترط بالوثائق التي تحمل درجة سرى للغاية وسرى جدا ان تسجل بواسطة الضابط المختص بالشؤون الادارية .

- اما الوثائق التي تحمل درجة سرى و مظلور فيسمح بتسجيلها من قبل السكرتارية (الاداريين الباقين) وتحت اشراف الضابط المختص .

- يفتح سجلان احدهما خاص بتسجيل الوثائق من الدرجات السرية العليا والاخر يختص بالوثائق من درجة سرى و مظلور .

- يدون في هذه السجلات : رالم الوثيقة - تاريخها - موضوعها - الجهة المصدرة الجهة المستقبلة - و تبذره مستمرة عن موضوع الوثيقة والمراجعة محددة

والمعرفة على قدر الحاجة .

هـ - وجود شوع من تنظيم الاحتفاظ بالإوراق و الوثائق في أرشيف يتناسب مع درجات السرية بحيث لا تسمح طريقة تنظيم الأرشيف لأي شخص من العاملين في عملية التنظيم إلا بالإطلاع على ما يلزمه . مع تقسيم العمل بحيث يطلع كل فرد على جزء من العمل وتقوم بتنظيم هذا النوع من الوثائق فقط .

و - وضع درجات السرية على الوثائق وهي كالتالي :

١ - الكتب والكراسات أعلى وأسفل الصفحة أمامي وخلفي ، وأعلى وأسفل صفحة العنوان ، وأعلى وأسفل الصفحة الأولى والأخيرة .

٢ - الإوراق الغير مجمعة : تكتب أعلى وأسفل كل صفحة مع مراعاة ترتيب الصفحات .

٣ - الصور الفوتوغرافية أعلى وأسفل الصورة .

٤ - الأفلام السينمائية وشرايط التسجيل تكتب في أول وآخر الفيلم . أو الشريط ، كما تكتب على الغلاف الخارجي .

٥ - الخرائط والشفافات أعلى وأسفل .

الإجراءات المتخذة على مرحلة التكييف :

نمنى بالتكييف تهيئة الوثيقة وإرسالها إلى جهات مختصة ، والإجراءات التي تتخذ هنا هي :

أ - لا يذكر موضوع الوثيقة على الظروف أو على الإيصال الخاص بتسليمها بل يكتب بتدوين أرقام القيد والتاريخ واسم المرسل إليه ووقت الاستلام .

ب - توضع في مكتوب أو أكثر و تختم بالشمع الأحمر و تكتب عليها درجة السرية واسم المرسل إليه فقط و التوقيع .

ج - فتح سجل خاص تدون به كافة الأسماء التي اطلعت على الوثيقة والتي ستطلع عليها لاحقاً .

د - يعتبر المرسل إليه مسؤولاً عن عدم تداولها إلا في أضيق الحدود (حسب الأهمية)

الإجراءات المتخذة على مرحلة النقل :

أولاً : النقل الخارجي : الإجراءات المتخذة هنا :

١ - قبل نقل المعلومات من درجة سرى للغاية وسرى جدا يجب أخذ تصريح خطى من أعلى سلطة للدولة أو التنظيم .

٢ - أما المعلومات التي تنتقل بواسطة حقائق دبلوماسية والمصحوبة برسول يجب أن يسبقها قرار خطى .

٣ - تتخذ على الرسول كافة إجراءات أمن الأفراد .

٤ - يجب اختيار أمانة الرسول عن طريق تحديد خط الذهاب والإياب والوصول للرسول .

- ٥ - نلجا احيانا لاستخدام الإهبار في المرحلة بالعين المجردة لرفع البصمات .
- ٦ - يفضل ان يكون الرسول مزدوجا ، بمعنى ان يكون له رفيق يراقبه ويحميه عند تعرضه للخطر دون علمه .
- ٧ - يسبق نقل المعلومات اتصال هاتفى مشفر يتفق عليه بين المرسل والمستقبل اشعارا بذلك .
- ٨ - اما المعلومات سرى و محدودة التداول فيمكن نقلها بواسطة الطليقة الدبلوماسية غير المصنوبه او بواسطة رسول مأهون .
- ٩ - يرفق مع الوثيقة كشف بأسماء الأشخاص الذين يسمح لهم بالإطلاع عليها .
- ١٠ - لايمكن نقل وثيقته من جهة الى اخرى الا بمعرفة الجهة المرسله منها اصلا ، ولا تفتح ايضا .

ثانيا : النقل الداخلى : الإجراءات المتخذة تكون .

- ١ - يتم النقل الداخلى من درجة سرى للثانية وسرى جدا بعد اخذ موافقة اعلى سلطة بالدولة او بالتنظيم ..
- ٢ - يجب ان تكون مصنوبه برسول خاص مدرب تدريبيا جيدا و ذو لياقة بدنية و شرط ان يكون مأهونا مواليا و تتخذ عليه اجراءات أمن الافراد .
- ٣ - ان يتخذ سائرا للتمويه .
- ٤ - يسبق عملية النقل اتصال هاتفى مشفر .
- ٥ - ان يكون مزدوجا ومسلما .
- ٦ - اما المعلومات من درجة سرى ومحظور فيمكن نقلها بالبريد داخل الدولة الواحدة شرط استعمال النص المشفر او التبر السرى .
- ٧ - اسلوب نقل الوثائق سرى و محظور بالبريد :
 - ١ - تدوين الوثيقة فى دفتر الصادر .
 - ٢ - يوقع المندوب على دفتر الصادر بالاستلام .
 - ٣ - تدون فى مركز تسليم المكاتبات .
 - ٤ - يوقع المستلم فى الوحدة الاخرى فى المركز .

الإجراءات المتخذة على مرحلة الحفظ .

- ا - يجب ان تكون الإدارة المسؤولة عن حفظ المعلومات مستورة وغير معروفة وبعيدة عن اعين الامن المضاد .
- ب - يجب ان تتخذ الإجراءات الخاصة بأمن المنشأة صنف (ا) على المكان الذى تحفظ به المعلومات وتحدد طريقة الذهاب والاياب وموعد الوصول .
- ج - يجب ان لا تكون داخل المكان اى ممرات داخلية تؤدى الى البنيات المجاورة او الى الخارج باستثناء المدخل الرئيسى .
- د - يجب ان يكون هناك ضابط مسؤول عن حفظ الامن فى هذه المنشأة .
- هـ - يمنع دخول الزوار او الزيارات الشخصية منعا باتا مع اقامة حراسات دائمة حول المكتب .

- و - يجب ان تتوفر في المكتب امكانيات الراحة للافراد العاملين في المركز (اشباع ذاتي) لمنع شعورهم او الإلتقام من ظروف العمل . فتشبع رغبات العاملين وتقل مشاكلهم .
- ز - يجب ان تحفظ المعلومات في خزائن حديدية ذات نظام معين ، مع تحاشي اختفاء الارقام ب (5 ، 6) او تاريخ معين كالاعیاد والعناسبات و يفضل استخدام ارقام غير مرتبة .
- ح - تحفظ الوثائق المصنفة بدرجة سرى للغاية وسرى جدا في خزائن خاصة .
- ط - يجب ان يكون جميع العاملين في المركز الحساس من ابناء التنظيم المواليين و المتخذ عليهم اجراءات امن الافراد .
- ی - يجب عدم ترك الاوراق على المكاتب بعد انتهاء العمل .
- ك - عدم اخذ المعلومات الداخلية او الخارجية المكتوبة خارج المكتب .
- ق - تغيير مفاتيح وارقام الخزائن كلما دعت الحاجة خاصة بعد اجازة المسؤول في السفر (مسؤول الارشيف) او الإدارة و كذلك بعد حضوره .
- ل - يتم تنظيف المكتب بحضور المسؤول .

الاجراءات المتخذة على مرحلة الاستغلال .

المقصود بالاستغلال هو اتخاذ الإجراءات اللازمة في اعطاء المعلومات لصحاب الإختصاص والثان ويراعى التالي:

- ١ - الذي يطلع على الوثيقة هم الاشخاص المصرح باسمائهم مع الرسالة .
- ٢ - لا تفتح المظاريف الا بمعرفة الشخص المسؤول .
- ٣ - لا تفتح المظاريف الشخصية الا بمعرفة الشخص المرسل اليه شخصيا .
- ٤ - عند دراية الوثيقة يجب التأكد من عدم وجود اشخاص آخرين غير مصرح لهم بالاطلاع على الوثيقة .
- ٥ - على الاشخاص المصرح لهم بقراءة الوثيقة التوقيع عليها من تاريخ الاطلاع .
- ٦ - اذا كانت الوثيقة للدراسة ترسل صورة عن الوثيقة بحدود الافراد المصرح لهم بالاطلاع عليها .
- ٧ - بعد الدراسة والتطبيق الذي يتم كتابه على الوثيقة تبقى مع المسؤول وتسلم له جميع الوثائق ، ولايسمح بخروج اي شيء .

الاجراءات المتخذة في مرحلة التتوية او الإنلاف.

المقصود بالتتوية هو انلاف المعلومات التي اصبحت غير سريّة وفقدت قيمتها بمرور الزمن و هذا يتطلب :

- ا - اخذ موافقة اعلى سلطة لانلاف الوثيقة .
- ب - تشكيل لجنة للاطلاع على المعلومات المراد انلافها .
- ج - فتح سجل خاص للمعلومات التي ستلغ مع ذكر عدد الصفحات ورقم الوثيقة

وتساريفها و هتتمر عن الهموع ، بعدها تقوم اللحنة بحرق و هرس المعلومات
الغنى تسليور اقلانها ، ويتم اقلانها بالحرق و الهرس او حسب الماء (اى
الغفاء اشر المعلومات) وان الكتابة تظهر اذا احرقت الورقة و تركت كما
هى ، فلابد من هرسها و صب الماء عليها ، ويجب ان لا يظهر فى المكان ان ورقة
قد احترقت وان ذلك يشير الى ان هناك شيء سرى يتم اقلانها .

١ - تعريف ومقدمة :

٢ - واجبات القيادة ازاء مسألة السرية .

٣ - واجبات الفرد ازاء مسألة السرية .

السر

قاعدة : معرفة كل المستطاع عن العدو - طرفى مع النص .

١ - تعريف و مقدمة :

السر هو كل ما يجب التكتم حوله ومنع وصوله الى العدو وعملائه ، بغية الحفاظ على الامن ، اما السر على مستوى العمل العسكري فيتنطق بكل ما يجب التكتم حوله ومنع وصوله الى العدو او عملائه بغية الحفاظ على امن القوات و تسهيل عملها وتحقيق مفاجاة القوات الصمادية وعرقلة نشاطها .

من العوامل الهامة التى يعتمد عليها الصراع بين قوتين او اكثر ، عامل يتمثل في معرفة نقاط قوة الخصم و مكان ضعفه ، بغية تماشى التصدام مع مواقفه القوية وتسييد الضربات الى مواقفه الضعيفة . لذا اجتناب كشف اسرار الخصم واخفاء اسرار القوة الذاتية موقفا متميزا في اجتماعات الجماعات والدول على اعتبار ان كشف اسرار الخصم والحصول على معلومات دقيقة عنه يساعدان على اتخاذ اللرار الصحيح و تحقيق الحشد على الاتجاه المناسب وتأمين المباغتة في الزمان والمكان المناسبين في حين يضمن اخفاء الاسرار جرمان الخصم من هذه الممطيات ، ومنعه بالتالى من اجراء التقويم الصحيح و دفعه الى التصرف بشكل طائفي دون حساب دقيق لموازين القوى .

ويعتبر الحفاظ على السر في السلم والحرب قضية كبيرة وواجب بالنسبة لكل افراد الجماعة او التنظيم ، ومظهرا من مظاهر الاخلاص . وهناك اجماع في مختلف المجتمعات وعبر الحقب التاريخية المتعاقبة على اعتبار تسليم الاسرار الى قوة خارجية بمثابة خيانة عظمى عقوبتها الاعدام .

٢ - واجبات القيادات ازاء مسألة السرية :

١ - محاربة الجهل في موضوع السر :

ويبرز في ابراز اهميته و دوره الخطير في تقرير نتيجة الحرب والربط من خلال التوعية بين الواجب من جهة والحفاظ على السرية من جهة اخرى .

ب - تنمية الاحساس بمسؤولية الحفاظ على السر .

و يتم ذلك بشكل يجعل الاهتمام بالسرية عملا اعتياديا و هادئا دائما لدى الجميع .

ج - التوعية بأساليب العدو الاستخبارية . وذلك حتى يحتاط منها الفرد ولا يفتخر

- ٣ - واجبات الفرد ازاء مسألة السرية ا
- ١ - الالتزام بتطبيق التعليمات السرية الصادرة عن القيادة .
- ب - الكتمان التام لكل المعلومات التي يتم الاطلاع عليها بحكم العمل او عن طريق الصدفة مهما بدت هذه المعلومات عادية . وعدم الكوؤن في امور العمل السرية حتى امام الإصدقاء والإقارب والزعملاء الموثوقين .
- ج - التأكيد بصبداً (المعلومات على قدر الحاجة) وعدم محاولة الاطلاع على معلومات لا تتطلبها طبيعة العمل ، عدم اعطاء معلومات الى زميل اخر لا تتطلبها مهمة الزميل .
- ٤ - عدم التحدث حول مشاكل العمل السرية في المحلات العامة ووساطة النقل ، او عند استخدام هاتف عادي لايقطع الكلمات .
- ٥ - عدم الإجابة عن اي سؤال يطرح حول المشاكل السرية واعلام المسؤولين او عناصر الامن عن تلك من محاولة الحصول على معلومات سرية .
- ٦ - ضبط النفس وعدم الجري وراء حب الظهور الذي يؤدي الى التهور وكشف الاسرار من باب التبرجح ، او لتأكيد اهمية الذات امام الاخرين والظهور بمظهر الشخص العظيم ببواطن الامور .
- ٧ - عدم حمل الوثائق او المخططات السرية او الخرائط او نقلها خارج حدود منطقة العمل ، مهما كانت الظروف والاسباب .
- ٨ - عدم حمل اي اوراق او وثائق عند الذهاب بمهمة ، عدا ما هو ضروري لتنفيذ المهمة ذاتها .
- ٩ - تسليم الفرد عندما يكون تحت السلاح بالتعليمات الخاصة بكتابة الرسائل الى الاهل والإصدقاء وعدم الإشارة من قريب او بعيد الى اسم الوحدة او وصف مكان تمركزها او نشاطها او عدد افرادها او حالتها المادية والمعنوية والإكتفاء بالإخبار الخاصة وذكر الرقم البريدي من اجل استقبال الرسائل ، و تسليم الرسالة الى الشخص المكلف بجمع رسائل المتكربين ووضعها في الصندوق المخصص لها .
- ١٠ - الكتمان التام عند التلوع في الاسر ، وعدم اعطاء اي معلومات باستثناء الاسم وتاريخ الولادة و ما شابه ذلك والصمود امام الضغوط النفسية والجسدية واساليب الإبتداح الإستخبارية التي يستخدمها الإعداء لجمع المعلومات من الاسرى .

الماسونية والمخابرات :

تأتى قوة اليهود الخفية من انتشار منظماتهم المختلفة مثل اندية الروتارى والمهافل الماسونية ، ومن سيطرتها الخفية والظاهرة على المال والاعلام بأنواعه المختلفة والتعليم الجامعي ، وتغلغلها في المراكز المساسة في معظم دول العالم وبالذات روسيا وامريكا وبريطانيا وفرنسا و المانيا و ليس هناك جهاز استخبارات الا ولها فيه نفوذ واضح

أما عن طريق أجهزة المخابرات العالمية أو بواسطتها هي ، وبالذات أدواتها الماسونية ونظرب لك مثالين عن مدى تغلغل الماسونية في أجهزة المخابرات في معظم الدول الكبرى المثال الأول من كتاب السجل الأسود يظهر فيه مدى التعاون بين الماسونية وأعمال المخابرات والثاني من كتاب صاعد الجوايس ، ونترك لك التحقيق و الاستنتاج .

المثال الأول : حقيبة يد السنيورة دونيني .

بعد ظهر يوم ٢ تموز عام ١٩٨١ هبطت في مطار (فيوميشينو - في روما) طائرة قادمة من مدينة (نيس) وعلى متنها عدد قليل من الركاب . وكان شابط و موظفو الجمارك في المطار يستلقون باسترخاء تحت اشعة الشمس ، حينئذ تقدمت منهم سيدة جميلة شقراء وابرزت لهم جواز سفرها الذي يحمل اسم (ماريا غراتسيا دونيني) وفجأة دبت الحياة بين ضباط المطار ، فتم تفشيح امثمة السيدة (دونيني) بدقة ، وقام رجال الامن بتمزيق اطراف حقيبتها يد السيدة ، ووجدوا ثمة اوراقا مخبأة تحت ثيابها الحقيبة . تمت مصادرة الاوراق ، واقتيدت السيدة (دونيني) الى السجن .

كانت هذه الاوراق تحتوي على وثائق سرية حول البوليس الإيطالي ، واسماء عدة سياسيين معروفين مثورطين بمحمليات وصفقات تجارية غير مشروعة . كما وجدت هنالك عدة رسائل الى اعضاء في المحفل الماسوني الإيطالي ، P-2 و صورة عن احدى الوثائق الامريكية السرية . هكذا القى البوليس الايطالي اللبس على ابنته (اليشيوفيللي) الرئيسة الفخرى الماسوني الايطالي P-2 والذي تمكن من الفرار الى امريكا اللاتينية هربا من تقديمه الى المحكمة . وكانت مهمة (ماريا غراتسيا دونيني) في ايطاليا تفضي بان تزود شركاء (فيللي) بسالوثائق التي يمكن استخدامها لابتنزاز المسؤولين الإيطاليين ، وبعض المسؤولين في واشنطن ، وفي مقر حلف الناتو .

لقد عمل (فيللي) طويلا لصالح المخابرات المركزية الامريكية ولصالح الناتو ، كما قام بتأسيس P-2 وهو محفل على درجة عالية من السرية في الحركة الماسونية الإيطالية ، وكان يهدف نفسه لاستلام السلطة في ايطاليا .

وشيقة الجنرال وستمورلند

ان الوثيقة الامريكية السرية التي وجدت بين اوراق (ماريا غراتسيا) كانت تحمل عنوان (الدليل المبسط لعمل الاستخبارات - مهمات خاصة) وقد اعدت هذه الوثيقة عام ١٩٧٠ ، وعهد بالاشراف على تنفيذها الى الجنرال (وستمورلند) رئيس هيئة الاركان الامريكية المشتركة ، وقائد القوات الامريكية السابق في فيتنام ، وتمكنت الصحف الامريكية والفرنسية والايطالية والاسبانية من نشر مقتطفات من هذه الوثيقة ، ولكن واشنطن كانت

تسارع الى نفي هذه الاخبار ، وبكل تأكيد ، فان (غيللى) كان يعلم كل شيء عن هذه الوثيقة ، وسارع هو نفسه بارسال هذه الوثيقة الى المجلة الاسبوعية الفاشية (بورغس) التي يشرف عليهما زميله (ماريو تيديش) وهو عضو في معقل الدعاية الماسونى P-2 ورقم بطاقة الهوية ٢١٢٧ بهدف نشرها ، وكان السبب في ذلك واضحا : فان (غيللى) وهو عميل للمخابرات المركزية الامريكية اراد ان يؤكد على ان خطط التحرك الموجودة في الوثيقة هي صحيحة ، ومطابقة تماما للدور والهدف الذي يسمى اليه المعقل الماسونى .

في احدى المقابلات التي اجريت مع (اليشيو غيللى) قال ذات مرة انه منذ الطفولة كان يعلم بان يصبح (محرلا دمي) وبان يتحكم في الناس و يحركهم كما يشاء بحاشي ذلك اصحاب السلطة والحكم . ولم يكن هذا الكلام الذي قاله (غيللى) لمجرد التبرجح والتباهى .

لقد كان يوجد بين اعضاء المعقل الماسونى P-2 والبالغ عددهم اكثر من ١٠٠٠ شخص نخبة طباط الجيش الايطالى ، منهم : (الجنرال غراسينى - الجنرال سانتوفيتو - الجنرالان غيانيتيني و بيلوس اللذان تراسا كافة فروع قوى الامن في اثناء البلاد وكذلك الاميرال توريزي الذي احتل مناصبا على مستوى عال في حلف الناتو) كما ضم هذا المعقل الماسونى بين صفوفه عددا من الشخصيات البارزة كاصحاب البنوك ، والصناعيين ، ومالكي الصحف ومحطات التلفزيون ، ووزراء من الحزب الديمقراطى المسيحى ومن الحزب الاشتراكى وكذلك عددا من الزعماء البرلمانيين . وكانت لهذا المعقل علاقات واتصالات في كل من الفريزيا وامريكا اللاتينية ، لكن اقواها كانت مع الولايات المتحدة الامريكية .

وليس هذا فقط ، بل انه من خلال المعقل الماسونى P-2 اصبح هوالى (٢٠٠٠٠ ماسونى ايطالى) بمثابة فرع للمعلومات يعمل لصالح المخابرات المركزية الامريكية . وسبب ذلك هو ان عملية اعادة تنظيم المعامل الماسونية في ايطاليا بعد الحرب - و كما حصل في دول اوربا الغربية الاخرى - كانت خاضعة لسيطرة ومراقبة الاستخبارات الامريكية . ويقول (ماكس كورفو) ان الماسونيين الامريكيين العاملين في وكالة المخابرات المركزية هرعوا الى ايطاليا - وحتى لسيل ان تتحرر نهائيا - ليهيكوا مؤامراتهم هناك . وقساد هذه العملية (فرانك غيفيلوتس) وهو مسؤول كبير في وكالة المخابرات المركزية الامريكية . واشرف على عملية تطهير هوالى (٥٠٠) معقل تالريسيبا من المناهضين للفاشية ومن العناصر اليسارية واحلال العناصر الفاشية المعروفة مكانها وعلى سبيل المثال فان (غيللى) كان مقاتلا متطوعا في صفوف الفاشية في اسبانيا وبعد ان اصبح ضابطا في جيش موسولينى اشتهر بمذابحه الوحشية التي قام بها كنوع من الانتقام من مقاتلى المقاومة الايطالية . لقد كان (غيللى) بعد ذاته نموذجا جديدا لمجندى منظمات الماسونية الامريكية .

ويمكننا ان نتذكر ان الماسونيين يسيطرون - تقليديا ، على المناصب الرئيسية السياسية و العسكرية والاقتصادية الامريكية : ابتداء من رؤساء الولايات المتحدة وحتى رؤساء الشركات الكبرى ، وضباط الجيش ذوى الرتب العالية ، ويمكننا ان نقدم مثالا على ذلك ، وهو ان كل قادة حلف الناتو تقريباً هم ماسونيون . وفي اواخر الخمسينات وبداية الستينات تم انشاء سفائل ماسونية خاصة بالضباط العسكريين في مقرات حلف الناتو وفي القواعد العسكرية في ايطاليا مثل محفل (فيرونا امريكان) في فيرونا و محفل (جورج واشنطن) في (فيشنتسا) و محفل (بينامين فرنكلين) في ليفورنو و محفل (هارى" من " ترومان) بالقرب من نابولى و محفل (افياتو) في فريولى . اما محفل (كولو سيوم) في روما فكان للدبلوماسيين والضباط العسكريين الامريكيين وكبار الماسونيين من حلف الناتو ، يحق لهم في الوقت ذاته الانتخاب الى ما يمكن تسميته " باتحاد الشرق العظيم الماسونى " في الولايات المتحدة وايطاليا ليتمكنوا من السيطرة على اتبايعهم الايطاليين و قيادتهم .

ان غيللى الذى كان يقدم مصنوعات شركته كهدايا لوزراء الحكومة كان يهرب دائما شخصية صافية لا ليحة لها لو لم تقدم الولايات المتحدة الامريكية دعمها و تأييدها له . وهذا الفاش (غيللى) نفسه هو دمية يحركها اخرون اكثر خبرة منه . ان المجمع الصناعى المسكرى الامريكى . والبيت الابيض ووكالة المخابرات المركزية و نادى بلدبرغ ، الفجوة الثلاثية ، تمكنوا جميعهم من السيطرة على ايطاليا والتحكم بها بواسطة (غيللى) واعوانه المنتشرين في عدة اماكن . ولاشك ان المحفل الماسونى P-2 الذى يضم بين صفوفه (3وزراء و 7 مسؤولين على مستوى عال في وزارة الدفاع و ٤٢ جنرالا وادميرالا و ٥١ كولونيل) قد ساهم بدوره في القرار الخاص بنشر الموارىخ الامريكية في ايطاليا . و كتب (بيكوريللى) الذى اقم هو نفسه يمين الولاء للماسونية ومن ثم قتل لونه حشا بيمينه : ان الصناعيين واصحاب الاموال ، و الجنرالات و مسؤولى وزارة الدفاع بطلانهم يمين الولاء للماسونية قد دخلوا في خدمة وكالة المخابرات المركزية الامريكية للميلولة دون وصول الشيوعيين الى سددة الحكم مهما كان الثمن ، وعبارة "مهما كان الثمن" تمنى الارهاب ايضا . ويخيف (بيكوريللى) منذ عدة سنوات ، فان اية جريمة تحدث وقاشعها الصفحات الاولى من الصحف يكون للماسونية علاقة بها . ان الاغتيالات والمجازر الجماعية ، ومحاولات الانقلاب ، انما تكمن الماسونية وراءها .

واورد قائمة بالجرائم التى كان للماسونية وللمخابرات الامريكية والايطالية علاقة بها : حوادث التفجير في ميلانو ، اغتيال القاضى (اوكورسيو) الذى حاول ان يكتشف اشار الماسونية و جذورها في هذه الجرائم ، الهجوم على قطار (ايطاليكوس) الذى اسفر عن مقتل (١٢ شخصا)

وتطهير ميسنس محطة سكة حديد لولونيا الذى قتل وشوه ما يزيد عن (٢٠٠) شخص . ان محافل (غيبلس) واعدائه لها ارتباطات مباشرة بالالوية الحمراء .

وقد صرح (بيكوليس) السكرتير النياس للحزب الديمقراطي المسيحى ان (تحفية مورو كانت لانه رفض ان تصبح ايطاليا مسرحا للمناورات والعمليات الماسونية) وفي تموز ١٩٨١ ذبحت عائلة مفوض الشرطة (ماس) بوحشية فى (اوربول) فى (مريليا) . وكان (ماس) يرتبط بعلاقات جيدة مع (معبد فرسان القدس) وهو محفل ماسونى فرنسى يمكن اعتباره نسخة طبق الاصل عن المحفل الماسونى الايطالى P-2 . وقد اعتمد شراء الاسلحة فى تركيا ، ثم شحنها الى ايطاليا حيث يتم تسليمها الى الالوية الحمراء . وقد قتل لانه اعطى عن شر كائه حصيلة واحدة من هذه الصفقات وكشفت التحقيقات التى اجراها المسؤولون الفرنسيون ان محفل غيبلس كان ينظم عمليات الشحن بناء على تعليمات وكالة المخابرات المركزية الامريكية . وكان هذا المحفل - بالتعاون مع الوكالة الامريكية واجهزة الاستخبارات الايطالية - يقوم بتنسيق عمليات الارهاب ، الاحمر والاسود .

مثال الخانى : من كتاب صائد الجواسيس وهذا الحوار بين مؤلف الكتاب وبين زميلته فى العمل فى جهاز الاستخبارات البريطانية (ام اى) ايلفين ماك بارنيت فلقد كانت امرأة غريبة ، فى وجهها علامة منذ الولادة . عاشت كل حياتها فى الحيز الضيق الذى يوفره المكتب ، ولم يكن لها علاقة مع العالم الخارجى .

سألته حال مشاركتها اياها المكتب : هل انت ماسونى ؟

لا ، كما اننى لا اؤمن بالماسونية .

لقد عرفت انك لا تشبه الماسونى ، ولكن من الافضل لك ان تخضع لهم لتضمن

امن الاتصالات

هناك مقولة تقول: ان الاتصالات هي عصب المعركة ، ولكن في اعمال الامن والاستخبارات ،
الاتصالات هي : الرئة التي يتنفس منها جهاز الامن والاستخبارات
وبدونها يفتنق ، بل اصبحت الاتصالات عصب الحياة .

يفه :

امن الاتصالات هو الاجراءات التي تكفل منيع العدو من الحصول على
معلومات عن طريق الاتصالات ، كما تمنعه من التدخل الفنى و التكتيكي على
شبكة الاتصالات .
التدخل الفنى يكون عن طريق التطفون - والتكتيكي عن طريق اخذ الكود
والشفرة .
واتصال رجل الامن او الجاسوس برؤسائه امر جوهري لان الزمن يلعب دوره في
قيمة المعلومات ذلك ان اى معلومة مهما كانت قيمتها تصبح غير نافعة اذا
لم تصل في الوقت المناسب .

شروط الاتصالات .

وطها :

- سهولة الاستعمال
 - ٢ - السرعة في الاتصال .
 - سهولة اتاحتها وتوفرها
 - ٤ - اغطاؤها عن انظار العدو
- و ينبغي الاعتماد على وسائل وبدائل كثيرة بحيث لا تنقطع الاتصالات .

المقابلات والاتصالات السرية .

الشروط الواجب توافرها في الاتصالات السرية :

- ان تكون سريعة (نقل المعلومات بدون اى عشو)
- يجب ان تكون مستورة اى تحت ساتر (غطاء شرعى)
- يجب ان تكون واضحة ومحددة و معينة .

التنظيم الهيكلى للاتصالات السرية .

- الاتصالات السرية الداخلية : وهى كافة الاتصالات التي تتم بين ضابط الشبكة
او (الخلية السرية) وبين احد افرادها (المندوبين) وهم مندوب رئيس
و فرعى .
- الاتصالات السرية الخارجية : وهى كافة الاتصالات السرية التي تتم بين مسؤول
الشبكة و الخلية ورؤسائه .
- ضابط الشبكة (القضية) : هو الشخص الذى يخطط ويدير سير العملية السرية
ومهمته التخطيط والارشاف ويكون ذو مرتبة تنظيمية (امنية) معينة .

المندوب الرئيسي: واجبه القيام بالتنفيذ للعمل مباشرة ويقوم عادة بتنفيذ الجزء الرئيسي من العمل في التعامل مع الهدف او العملية السرية ويكون له رتبة تنظيمية امنية معينة .
المندوبون الفرعيون: ولا يعرف احدهم غير دوره فقط . وقد يعرف ان هذا الجزء من العمل الذي يقوم به سرى ولكن لايعرف ماهو الهدف النهائي لذلك العمل .

مثال : الفنيون او الاشخاص المستخدمون كوسيلة اتصال دون علمهم .
نقطة : يجب ان لا تتم الاتصالات السرية تحت اى ظرف من الظروف الخفية .

الاتصال الذي يتم بين القيادة و ضابط القضية (الشبكة) والمندوبين .
هذا الفصل يحتاج الى تغيير اتصالات سلكية ولاسلكية للتدريب على هذا الفصل .
ويحتاج الى امكانيات مادية ، ويصعب الاستفادة بدون ذلك

انواع الاتصالات

الاتصالات المحلية : داخل حدود القرية او المدينة الواحدة .
الاتصالات المنطقية : داخل حدود الدولة او خارج المدينة الواحدة .
الاتصالات بعيدة المدى : التي تتم بين دولة واخرى .

الاتصال الداخلى ينقسم الى :

اتصال منتظم : ويشمل (عادي - طارئ) .
اتصال احتياطي .
اتصال الإنذار بالخطر (هروب ، اخفاء ، تجميد) .

الاتصال المنتظم :

العادي : ويتم في حالات التاكيد من عدم وجود امن مضاد مع مراعاة تغيير الزمن والمكان ، وعادة يتم هذا الاتصال العادي بين ضابط القضية و المندوب الرئيسي تحت سائر معين ، بحيث يتم الاتفاق على المكان والزمان بدقة ولا بد هنا من مراعاة تناسب الزمان والمكان مع ظروف الشخصين ، كما تحدد الفترة الزائدة عن الموعد للانتظار كان تكون ربع ساعة مثلا ويفضل ان تكون الفترة الزائدة قليلة ومناسبة بحيث لا تعطى الاخرين فرصة التساؤل عن سبب وجود احدهما في مكان معين . وتحدد المدة الزائدة على ضوا امن المكان .

والاتصال البديل يكون بديلا عن الموعد العادي في حين عدم تمكن اى طرف من الاطراف من الحضور تحت اى ظرف من الظروف والاتصال الطارئ يستخدم في حالات الخطر فقط وحالة اضطرار احد الاطراف للاتصال بخابط القضية ، فلو اراد ضابط القضية مشغلا ان يحصل على معلومات مهمة لسير العمل من المندوب بشكل مفاجئ يكون ذلك بسان يعرف ضابط القضية الطريق الذي يسلكه المندوب في العودة من العمل مثلا واوقات دوامه ليتمكن من الاتصال به في اى لحظة .

وإذا اراد المندوب اتصال معلومات محكمة لضابط القضية فإنه يتصل المندوب بضابط القضية ويستفسر عن سفر بضاعة معينة مثلا بحيث يعنى ذلك اللقاء فى وقت و مكان محددين وغير ذلك من الإشارات التى يمكن الإتفاق عليها .

الإشغال الاحتياطي : هو عبارة عن خطط اتصال بديلة لكافة الإتصالات السابقة فى حالات معينة تكون فيها الرقابة من الامن المضاد شديدة .

اتصال الإنذار بالخطر : وله مهمتان رئيسيتان (يستعمل لهدفين معينين) لتوحيد اشارة الإنذار او القاظمين بالعملية السرية .

تحديد الشخص الذى له صالح اعطاء اشارة ويكون عادة ضابط القضية ، وعند ذلك تتخذ عدة تدابير منها تجميد العمل السرى والتفحص من جميع الاشياء التى تكشف العمل السرى من ارقام واشياء الآلات وما شابه ذلك والبحث عن مكان اخر للاقامة (الهروب) .

ويستخدم عند انكشاف العمل ومعرفة القاظمين عليه ويتم الإتفاق عليه مسبقا ويستمع على العاملين بحيث يتم تبليغهم بحدوث الخطر بواسطة اعلان معين مثلا فى جريدة يومية ، يتفق على صيغة محددة واحدة كاعلان وفاة او بيع اشياء او غير ذلك ويقوم بالتبليغ (الإنذار) ضابط الشبكة او المندوب الرئيسى ..

احتياطات الامن السرى :

- تجربة الاتصالات قبل استخدامها .
- دراسة نظام الامن المضاد دراسة تفصيلية .

مهمة الإتصال السرى .

- نقل المعلومات

- توصيل التقارير .

- الإنذار بالخطر .

- الاتصالات السرية تزودنا بنظام راسى بين طرفى الإتصال .

- يجب حماية المستوى الأعلى دائما : (الضابط الأعلى هو الذى يحدد نوع وهيكلكافة الاتصالات السرية) .

- ترسل نسخة طبق الاصل على كافة الاتصالات السرية الى اعلى سلطة فى التنظيم او الجهاز الامنى .

- يجب عدم ارهاق وسيلة المواصلات الواحدة .

- يجب ان لا يدخل الروتين على وسائل المواصلات .

- عند كتابة الرسائل يجب ان تكتب بالمبر السرى او بالشفرة .

وسائل الإتصال السرى .

- المقابلة السرية (الإتصال السرى) وهى لقاء بين الإشخاص القاشمين بالعمل السرى و يتم فيها تبادل وثائق و معلومات وعادة ما تتم بين ضابط القضية والعندوب الرقيسى الاول (لاول مرة) او بين ضابط القضية والعندوب الفرعى على ان من يخطط للمقابلة هو ضابط الشبكة او القضية .

تهدف كافة المقابلات السرية او مظهرها الى :

- تبادل المعلومات و الرسائل .
- اعطاء التوجيهات .
- التمويل .
- رفع المعنويات .

مناصر خطة المقابلة السرية .

- تحديد مكان مناسب للمقابلة .
- تحديد تاريخ وزمان مناسب
- ايجاد ساتر مناسب للمقابلة .
- نظام اشارات ممين .
- تحديد القاشمين على العملية .

وفى ما يلى هذه العناصر الاربعة مرتبة ومشروحة لاهميتها وضرورة التاكيد عليها باستمرار :

1- المكان ويشمل :

- تحديد المكان بدقة - مقهى ، مسرح ، مدينة ملاهى ، مسجد ، كنيسة ، مكتبة ، مطعم .
- اجراءات ممانئة داخلية و خارجية للمكان (انظر موضوع الممانئة)
- ان يكون بعيدا عن الأماكن التى تتمركز بها قوى الامن المخاد .
- ان تكون طبيعة المكان تسمح للاطراف بالوصول اليه بدون اشارة اى شبهة .
- اماكنية كشف المراقبة فى هذا المكان .
- تحديد مكان بديل للمقابلة .

2- التوقيت ويشمل :

- تحديده باليوم والساعة بدقة .
- تحديد مدة المقابلة .
- تحديد ترتيب الوصول (وقت الوصول للطرفين) .
- تحديد ترتيب الخروج (وقت الخروج و تحديد المودة للطرفين) .

3- الساتر ويشمل :

- ساتر تواجد ضابط القضية مع الاخر .

- سائر تبادل الحديث بين الاكثيين .

- توفر المستندات والوثائق المؤيدة للسائر مع الطرفين .

بما : نظام الإشارات : وهدفها تعريف كل واحد للاخر و تحديد مدى امن اللقاء
والخطر ان كان موجودا و تنقسم الى :

- الإشارة المركبة (اشارة التعارف الاولية) ويتم بها التعارف بنسبة (٢٠ %)
وهو عبارة عن كل ما يلبس او يحمل مع ضرورة تناسبها مع المكان والمنطقة
والوقت وسهولة تمييزها كان يحمل احدهما مفاتيح او مسبحة ويحمل الاخر
جريدة بشكل معين او عليه سجاغر ... الخ. وهذه الإشارة لا تعدد تعريف شخص
باخر وهي اشارة اولية فقط .

- اشارة الامان (وهي حركة واحدة ومتفق عليها) يقوم بها الشخص الجالس
المتواجد في المكان اولا كان يحرك جريدته بشكل معين امامه او يحرك قطعة
اثاث على الطاولة امامه او اية حركة مناسبة اخرى معناها ان المكان امين
ويرد عليه الشخص القادم بحركة اخرى معناها انه غير مراقب .

- الاشارة اللفظية : عبارة عن كلمة او جملة يقوم الداخل بترديدها فيما
يقوم الموجود بالرد عليها بحيث يكون متفلا عليها مسبقا ولا تشير شكوك من
يسمعهما وان تكون عادية اي لها صلة بطبيعة المحل (كلاستفسار عن قضية
معينة والاجابة عليها بصورة معينة اخرى) ونتيجة لهذه الإشارة يتم الجلوس
لللادم .

- اشارة التعارف الإضافية : ويتم فيها التعارف الاضافي كاستخدام عملات ،
طابع يحمل كل منهما النص او صورة او رقم ... الخ .

يراعى في امن العملية (المقابلة السرية) مايلي:

- تنفيذ التعليمات حسب الخطة الموضوعه .

- تحديد من يصل اولا (عادة ما يصل ضابط القضية اولا ليؤكد من مستوى امن
اللقاء) .

- اجراءات اعتبارات كشف المراقبة اثناء المسير من قبل الطرفين .

- اجادة اختيار السواثر بدقة (سواثر التواجد او تبادل التقارير)

- العذر اثناء الحديث و كشف محاولات المراقبة والتنصت .

- اختيار مكان الجلوس بحيث تحسب امكانية سماع الاخرين او اجراء عملية
تسجيل او تصوير من الامن المضاد .

- يحدد مكان بديل للجلوس اول و ثانى وثالث ، بحيث ان كان المكان
الرئيسي مشغولا من قبل الاخرين (اذا كان المكان محل عام) يمكن استغلال
المكان الاخر .

- ان يكون اختيار مكان الجلوس يتيح للطرفين المراقبة للمنطقة التي
تواجه كل منهما .

- عدم الارتباك او القيام بحركة مشبوهة او عصبية تلفت الانتظار .
- يكتب تقرير الحماية ، ويحدد فيه الإخطاء الأمنية ومدى صلاحية المكان للمقابلات وكذلك كافة المقترحات المتعلقة بالموضوع .

فوائد المقابلة السرية

- يلعب الاتصال المباشر دورا كبيرا في رفع الروح المعنوية للمندوب .
- يمكن القائم بالتشغيل من الحكم على المندوب .
- تعطي القائم بالتشغيل الفرصة في تدريب المندوب .
- يتأكد ضابط القضية من وجود عمل فعلى .
- يتأكد ضابط القضية من ان المندوب يقدم التقارير فعلا .
- يتأكد ضابط القضية من ان المندوبين تسلموا مكصاتهم .

عيوب المقابلة السرية .

- تعتبر من اكبر الفرض المتاحة للامن المضاد للقبض على الطرفين المناسبين .
- تكشف امن ضابط القضية امام المندوب .
- تتيح للامن المضاد لاخذ الصور والتسجيل للاطراف .

أولاً: نقطة الإتصال الجامدة (الميتة) : وفكرتها ان يتم التبادل (الرسائل) او اي مواد سرية توضع في مكان سري بحيث يصعب اكتشافها من الانسان العادي ، ويسهل التردد على المكان و الوصول اليه ، و يلاوم شخص اخر بالتقاط هذه الرسالة وايصالها للجهة المحددة .

* حامل الرسالة (واضعها) يسمى (شاحن) بينما عملية وضع الرسالة تسمى (عملية شحن)

* ملتقط الرسالة يسمى (مفرغ) بينما عملية التقاط الرسالة تسمى (عملية تفريغ) وتصدر الإشارة هنا الى ان الشاحن والمفرغ لا يعرفان بعضهما البعض ، ولا يعرفان طبيعة المهمة او طبيعة الرسالة السرية ، فعلى الشاحن ان يشحن فقط و على المفرغ ان يفرغ فقط .

خطة نقطة الإتصال الجامدة (الميتة) .

١ - معاينة المكان السري و معرفة مدى صلاحيته لعملية الإخفاء السري .

٢ - وضع خطة الشحن والتفريغ ، وتشمل :

أ - تحديد القائمين على عملية الشحن والتفريغ .

ب - تحديد السواتر للقائمين على عملية الشحن والتفريغ .

ج - تحديد طريق وصول الشاحن (حامل الرسالة) الى المكان .

د - تحديد طريق وصول المفرغ (ملتقط الرسالة) الى المكان .

هـ - تحديد مكان بديل لوضع الرسالة فيما لو تمذر استخدام المكان الاول .

و - تحديد الوقت بدقة (وقت الشحن والتفريغ) ويجب ان يكون الوقتان متقاربان

حتى لا تتعرض الرسالة للخطر . وعادة لا تزيد الفترة عن ربع ساعة بين

موعد الشحن و التفريغ و يتقرر ذلك حسب الظروف .

ج - وضع الإشارات : وهي اشارات تكسب او ترسم او اشياء معينة تلقى في الشارع

او مكان معين لشخص لا يراه الشاحن ، ويجب ان تكون الإشارة عادية وغير

ملفتة للنظر و يستطيع الاخ الاخر (المفرغ) رؤيتها بسهولة ، وهذه الإشارات

هي :

أ - اشارة المكان : ومعناها ان الشحن قد تم في المكان الرئيسي او البديل .

ب - اشارة الشحن : اي ان الرسالة وضعت .

ج - اشارة الإنذار بالخطر : وتحنس ان المفرغ يجب ان لا يفترب من المكان لان

المكان مراقب .

وهذه الإشارات توضع من قبل الشاحن في مكان واحد يحدد مسبقا في رسم

المعاينة .

د - اشارة التفريغ : وتفيد ان الرسالة قد التلقت ، وتوضع هذه الإشارة في

مكان اخر منفصل عن مكان الإشارات السابقة ، وتحدد مسبقا في رسم المعاينة

ويضعها المفرغ ، والمكان المناسب لوضع هذه الإشارة يتم تحديده بعد وضع

تعليمات:

- ١ - القائمون بطلمية الشحن والتفريغ لا يعرفون سوى ادوارهم في شحن الرسالة و تفريغها ووضع الإشارات.
- ٢ - عند كشف المراقبة (قبل عملية الشحن) على الشخص الشاحن ان يضع اشارة الإنذار بالخطر و لإيصال الرسالة ، ثم ينادر المنطقة سريعا متخلصا من المراقبة .
- ٣ - عند كشف المراقبة بعد الشحن مثلا عليه ان يعود بعد فترة معينة ربع ساعة مثلا ليلاحظ اشارة معاينة في مكان تفيد ان الرسالة قد التقطت (اشارة التفريغ) ثم يعود من شارع محدد مجريا اختبارات كشف المراقبة ايضا .
- ٤ - في حالة عدم وجود اشارة تفريغ يعني ان الرسالة لم تلتقط عندها يعود الشاحن ليلتقط الرسالة مرة اخرى ويجب ان يكون مكان اشارة التفريغ قريبا وفي نفس النقطة او الشارع وعلى الشاحن ان لا ينادر المنطقة قبل ان يتأكد من وجود اشارة تفريغ .
- ٥ - يكتب كل شخص تقريراً عما قام به و ملاحظات حول امن العملية ككل كذلك اخطاؤه واقتراحاته الامنية .
- ٦ - يقوم بوضع الخطة ضابط القضية ، وقد يقوم بمراقبة التنفيذ وتبليغ كل شخص بدوره .

ثانيا : خطة نقطة الإتصال الحية :

تعريف :

هي نقل رسالة بين شخصين لا يعرف احدهما الاخر عن طريق شخص ثالث يختار بسبب مكان عمله او سكنه المناسب وسأدره المناسب كأصحاب المحلات او عمال المطاعم والموظفين وغيرهم ويكون مع الوسيط اشارة لفظية : وقد يعرف الشخص الثالث الوسيط ان الرسالة سرية ولكنه لا يعرف مضمونها ويستحسن استخدام الشيفرة ولو كانت بسيطة كضمان للامن .

اجراءات نقطة الإتصال الحية .

- ١ - تحديد المكان (معاينته) .
- ٢ - خطة الشحن والتفريغ :
- أ - المسار الدائم والموقت .
- ب - تحديد طرق وصول كل منهما وعودته .
- ج - تحديد وقت وصول كل منهما بدقة .
- د - الإشارات .
- ١ - اشارة للشحن و تكون عادة اشارة في المحل نفسه كان توضع اشارة معينة على باب المحل او الواجهة للمحل او اى مكان اخر يمكن رؤيته من الخارج .

- ٢ - اشارة التفريغ و تكون مثل اشارة الشحن من حيث مكانها لكنها تختلف عنها في الشكل .
- ٣ - اشارة الإنذار بالخطر وهي شبيهة بسابقتها وتفيد بعدم الإقتراب من مكان الخطر مثال على نقطة الإتصال الحية .
- ان يقوم شخص بسويع رسالة لدى مكوجي ويفهمه ان يعطيها لشخص معين معه اشارة لفظية معينة .

ملاحظات حول الإتصال .

- ١ - صندوق البريد في عالم المخابرات ليس كما هو متعارف عليه عند العامة عن الناس بل هو مجرد تسمية ، فقد يكون صندوق البريد للجاسوس تحت اسم مستعار ، وقد يكون جها او ثقباً في جدار او في شجرة او تمثال . و عمله عبارة عن مكان لاسقاط الخطاب و تسليمه او وضع العنوان الحقيقي مكان المزيف وارساله ، ورجال الصندوق عددهم شخص او اثنان .
- ٢ - و كقاعدة عامة لا يعرف العاملون في محطة البريد شيئاً عن رؤساء الشبكة المقيمين او الأعضاء فيها ، فاذا كان لديهم ما يرسلونه فانهم يحطرون الأجهزة السرية المقيمة بالإتصال برقم تلفون معين او بارسال برقية او صورة كارت بوستال لعنوان معين .
- و نوع الصورة او ظاهرها لا يدل في حد ذاته على رسالة خاصة ، فمنظر البحر قد يعنى شيئاً ما والنجال قد تعنى شيئاً آخر ، وفي المادة يرسل الجهاز السري المقيم رسولا للمدينة التي يوجد بها محطة البريد لإلتقاط الرسائل .
- ٣ - تتامين الإتصال لرجال الاستخبارات في الدول المعادية .

وقد توصل رؤساء مخابرات امن الدولة في موسكو الى خطة او مشروع

لتأمين العميل يحتوى على المعالم الآتية :

- ١ - رسائل بالشفرة تصل مكان المحادثات الشخصية .
- ٢ - مخابره مثل تهويك في شجرة او شق عميق في جدار مبنى او حفرة حفرت في نصب تذكاري هام وتصل هذه المخابره مكان عناوين البريد .
- ٣ - نظام خاص من التعليمات يستخدم لتوجيه كل عميل فيما يتعلق بمخبر معين حيث تنتظره رسالة ، وحيث يجب عليه ان يودع فيه معلومات تم جمعها . ويتكون التوجيه من رقم او رمز مكتوب على جدار او مقعد في منتزه هام او في مكان ما داخل محطة السكة الحديد او مكتب البريد او كشك تليفون عمومي .
- ٤ - شهور العميل في ايام معينة ، في ساعة معينة ، في كشك تليفون بالاجرة ، حيث يطلبه رئيسه ويصدر اليه تعليمات عامة .
- وهكذا ، فطبقاً لهذه الخطة ، يتجول العميل في المدينة ويفحص رقم المخبر المكتوب على جدار حائط معين ثم يذهب الى المخبر . فاذا كان الجو خالياً ،

يلتقط الرسالة ويضع المعلومات التي لديه فيه ، ثم يعود فيما بعد لمحو رقم الصخبا من الجدار ويضع مكان الرقم شكل علامة زائد (+) مثلا لكي يبين انه التلقظ الرسالة . وفي حالة اللبس او التعميد الذي لا يمكن توضيحه عن طريق تبادل الرسائل ، يوضح العميل الموقف في محادثته القادمة مع رئيسه في (شكل التليفون) .

٤ - عند استخدام الراديو لابد للعميل ان يكون حذرا على استخدام الراديو ولايسد من وجود عامل لاسلكي مهمته حل الشفرة وتحويلها الى رسالة والرسالة الى شفرة ولايسد من حساب تحديد الارسال .

٥ - يجب على من يتقوم بالارسال ان يعلم ان العدو يراقب الرساله لذلك عليه ان لا يرسل من مكان واحد مرتين .

٦ - يجب ان يعلم المرسل ان جهاز مورس يؤثر على الخيار الكهربائي ارتفاعا عند غلق الدائرة ، وانخفاضه عند فصل الدائرة .

٧ - مكافحة الجاسوسية ،عندما تلبس على جاسوس قد تتركه يعمل تحت مراقبتها لذلك على العميل ان يكون مزودا بنظام او برمز تحرك فيه قيادته ان عميلا قد سقط .

٨ - لابد من وضع تدابير الامن للعميل ، والمقصود بها مجموعة التدابير التي تتخذ لحفظ الشبكة وفروعها واخفاء الوسائل المستخدمة في جمع المعلومات ونقلها وتلقيها قيادتها . واخفاء المعلومات التي في حوزة الشبكة او تهتم بالحصول عليها . واخفاء الشفرة والرمز ، وضمان وقاية الافراد والعمليات دون كشف اعمالهم والمهام الموكولة لهم واتباع التدابير التالية الفصح عنها ماكس كلوزان .

وقد افصح (ماكس كلوزان) عن التدابير الامتياضية التي اعتبرها ضرورية ، والتي يجب ان يتبعها العميل السرى بكل دقة وهي :

- ان يكون لكل افراد الشبكة اعمال لائونية بريئة المظهر لا صلة لها باعمال الجاسوسية او الاهتمام بجمع المعلومات .

- يجب تغيير شفرة الراديو باستخدام ارقام خاصة لكل رسالة ترسل .

- يجب فلا جهاز اارسال ووضعه في الحقيبة ونقله الى مكان اخر بعد كل عملية ارسال .

- يجب ان ترسل الرسائل من اماكن مختلفة ، ولا يجوز بحال ما استخدام منزل واحد للارسال لعدد طويل .

- يجب الاتصال بالبرس والمندوبين الذين ينقلون المعلومات والرسائل في سرية تامة ، ولا تذكر الاسماء الصحيحة سواء لهم او للوسطاء الذين يتصلون بهم .

- يجب ان يكون لكل فرد في الشبكة اسم مشفر يخفى حقيقته .

- يجب عدم ذكر الاسماء الحقيقية ، لافى رسائل ولا في المحادثات الشفوية .

- اخفاء اسماء الأماكن بوضع اسماء مشفرة لها .

- يجب اعداد الوثائق بمجرد ان ينتهي الغرض الذي من اجله تم الحصول عليها .

9 - عند ارسال الرسائل يكون المرسل الرب مطار او القاعدة جوية او محطة ارسال حتى لا

٤٣

يكتشف المرسل .

يتم ارسالها بواسطة حامل للرسالة (المراسل) يجب ان تتوفر فيه شروط كثيرة منها الذكاء ، سرعة البديهة ، التعمية الجيد ، رباطة الجأش ، الوعى .. الخ. وان يكون مستورا . ويتم اخفاء الرسالة في اماكن كثيرة مثل: الادوية والكبسولات ، الاحذية ، الخياب ، (بضياتها ضمنها او كتابتها ضمن البطانة) ، جداول الضرع ، تحت الضرع المستعار (الباروكة) ، في خياب الرضيع ، في اماكن حساسة من الجسم ، في معجون الحلاقة او الاسنان ، غلبة المعارم الورقنية ، مضاديق الطوى ، مسخطة مجهزة بمخابيه ، تمت لامق تجليد للدفتري ، في كصبة كتاب او جلده ، داخل الفواكه ، في غلبة السجائر ولغاشف الميكروفيلم ، تحبا في جلدة كتاب ، او في زينة النساء او في الازرار او المعملات و الجواهر ، او داخل اجزاء الجسم .ولا بد ان يكون حاملى الرسائل من طبقات مختلفة من الناس الذين يستطيعون تبرير رحلاتهم الكشيرة ، وغالبا هولاى يكونون من رجال البحرية التجارية ، الطيارين الشجاريين المضيفات و المضيفين ، رجال الاعمال الحقيقيين او الوهميين و يمكن استخدام الطلاب والسواح والمدرسين المعارين ولكن لمره واحده في السنة ، ولا بد ان يمر حاملى الرسائل بااختبار لفترة طويلة وبرسائل وفرو و همية و خواص هذه الرسائل و الظروف وهل حاول العميل فتحها ام لا .

يمكن ان تكتب الرسالة على ورقة سيجارة ويلف التبغ بداخلها ، وعند التعرض لمواظف غطر يقوم المراسل باشعال السيجارة متظاهرا بتدخينها فيكون قد اذلق الرسالة ، وفي حزام الجلد ، وفي عكاز عشبى او حديدى ، لمب الاطفال . كما يمكن تجهيز وسائل النقل من سيارة ، جرار ، دراجة ، بمخابيه خاصة حسب نوع الرساله ، ويجب مراعاة الاحتياطات الامنية التالية في المراسلة اليدوية .

- ١ - التخلل بالمر طريق مأمون .
- ٢ - معرفة و دراسة الطريق مسبقا من قبل المراسل .
- ٣ - الابتعاد عن المعارف والاصدقاء لدى مصادفتهم في الطريق اثناء حمل الرسالة لانه قد يتاخر مهمم عن الموعد ، او يمرض الرسالة المحمولة للشظير اكثر اذ يزداد زمن المهمة وقد يكون من يلف معه مراقبا .
- ٤ - معرفة المراسل للشخص المرسل اليه و ذلك حتى لا تسلم الرسالة لغيره بالاشتباه ، ويتم التعريف بوسط المرسل اليه او تعريفه عليه مباشرة ، ولضمان ذلك توضع كلمة سر يقولها المراسل للمرسل اليه و يجهبه عليها المرسل اليه ، عندئذ يسلمه الرسالة .
- ٥ - البعد عن المشكلات والتجمعات اثناء اداء المهمة فقد ، تشتتته عنها و تعرضه للخطر .
- ٦ - تعريف المراسل مسبقا بكل هلاسات المهمة والطريق والظروف المعطية المحيطة كي لا يفاجا .

- ٧ - الحذر من تتبع عيون العدو ، وكشفه للمتابعة ان وجدت .
- ٨ - حمل البريد بأداة طبيعية مموهة لا تدل على محتواها .
- ٩ - عدم العودة من نفس الطريق المملوك ، لاحتمال ان هناك من كان يراقبه ثم املت منه .
- ١٠ - مراعاة التصويم (التهيئة - الزى - المعادات عند اهل المنطقة وكذلك اللهجة) .
- ١١ - ضامين حماية المراسل : (سلاح - اداة اختصار - جيوب ...) .
- ١٢ - الالتزام بالمواعيد بدقة و يتطلب ذلك وسائل انتقال سريعة ، ويمكن تزويد المراسل بكمية من المال لقطاريه .
- ١٣ - عدم الوصول الى المرسل اليه مباشرة ، وللحيطة يقوم بالدخول لبناية قريبة من بيت المرسل اليه ويراقب المنطقة جيدا .
- ١٤ - الإتفاق على اشارات خاصة عند الدخول والإستلام والتسليم .
- ١٥ - تسليم الرسالة بشكل غير ملفت للانتباه وفي مكان آمن .
- ١٦ - حمل اداة اطلاق القذاحة - كبريت - اسيد ... الخ) تستعمل عند الضرورة .
- ١٧ - اعلام المراسل للمرسل بوصول الرسالة وابلاغه بملاحظاتك عن الطريق .
- ١٨ - يجب ابلاغ المراسل بخطورة الرسالة التي يسحملها ليجتهد باطلاقها عند الاضطرار .
- ١٩ - يجب اختيار المراسل بمواصفات معينة . ذكر بعضها في البداية .
ويصح في المراسلة الطفل والمرأة والشيخ المن لذي توفر بعض الصفات فيهم .

ثانيا : الرسائل البريدية .

وهي الرسائل التي ترسل بالبريد العادى ، ويجب الإنتباه الى انها معرضة لان تفتتح من قبل العدو وخصوصا اذا كانت تلفت الإنتباه كعدم وجود عنوان المرسل ، او لسماكة الرسالة ويتم فتحها بالبخار او باشعة او بشكل عادى حيث تلفتج و تقرا ثم تلتصق من جديد و يكتب عليها (فتحة الرقيب) كما يمكن ادخال سلكيسن من فتحتى زاويتى الطرف العلويتين اللتين لا تلتصقان جيدا عادة ، ثم يوضعان حول صفحة الرسالة من الداخل وتلف الصفحة عليهما ويفرجان من احدى الفتحتين بسهولة ، فتقرأ الرسالة و تصور ثم تعود الى مكانها بعملية معاكسة دون فتح الملف .

لذلك يجب استخدام الرمزوز او الشيفرة ، او الكشافة بالحبر السرى بين اسطر رسالة عادية ، ويجب الإنتباه الى عدم استعمال الحبر السرى الذى يظهر بالحرارة لانه ستكشف الرسالة عندئذ وتظهر محتوياتها السرية ، كما يمكن استخدام الميكروفيلم والتصوير النقطى ويمكن وضعه في قطة نلدية او تحت الطابيع ، ويدعى الميكروودوت او النقاط المصفرة حيث تقرا بعدسة مكبرة صغيرة و العرض منه تقليص صفحة مساحتها قدم مربع و شتوى على (٢٥٠)

كلمة تقريبا الى مجرد حجم نقطة ، ويتم ذلك من خلال ما يسمى الطرف
المعكوس للمنظار فبدلا من تكبير الجسم بحيث يظهر بانه يقترب منك ، يبعد
عناك الجسم و يتضائل حجمه ، وكلما كانت العدسات قوية كانت الصورة اصغر ،
وهذه الصورة الدائرية هي التي يتم تصويرها و تظهر على ال (negative)
بمجم نقطة ، تقطع من النيجاتيف بواسطة ابرة دقيقة ، وعندما تلتصق هذه
النقاط على رسالة او كرت بريدي تظهر وكأنها نقطة تراقيم ليس اكثر .
ومن الصعب جدا كشفها من قبل رجال العدو اذ يكونون كمن يبحث عن ابرة وسط
كومة من التبغ ويستلم الطرف الخاض الرسالة ليكبر هذه النقاط الالف
المرات بواسطة العدسات المكبرة . كما يمكن الكتابة العادية بالخط الضام
تحت الطابع بشكل مختصر ، وتقرأ عندئذ بالمكبرة من قبل المرسل اليه .

استخدام صندوق بريد :

يمكن الإصطلاح على مكان معين يضع فيه المرسل الرسالة و يذهب و ياتي
الطرف الاخر بعد قليل او مساء لياخذ الرسالة ، ويمكن ان يضع له جوابا
لها ، ويجب ان يكون المكان مموها بشكل جيد ، ودعولنا اليه لا يشير اية
شبهة ، ولا يلفت الانتباه مثلا : شجرة ، حائط ، صخرة الخ .

رسائل الجدار :

يتم فيها تحديد مواعيد الالتقاء بين شخصين في حال تعذر لقاءهما ،
ويتم ذلك بكتابة الموعد على جدار في شارع عام بشكل لا يلفت النظر ، وبحيث
يراه الطرف الاخر بسهولة ، يتم ذلك برسم خط افقي متعرج ، ويرسم فوقه
خطوطا تدل على رقم اليوم مثلا : يوم السبت ١ يوم الاحد ٢ يوم الاثنين
٣ ، ، ، ، وهكذا .

ويرسم تحته خطوطا تدل على ساعة الموعد قبل الظهر او بعده ، الساعة مثلا :
يرسم لها ٣ خطوط وللإيضاح انظر الشكل على اليسار .
الذي يحدد الموعد يوم الثلاثاء الساعة ٤ بعد الظهر .
كما يمكن استخدام سيارة عامة / شخصية / قطار / باغشاء رسالة فيها دون
علم سائقها وبالاتفاق مع الطرف الاخر على مكان الرسالة ليستلمها .

ثالثا : الإذاعة (الراديو) .

وهي وسيلة اتصال جيدة من طرف واحد و فعالة لتوجيه الجواسيس من
خلالها ، ويمكن ان يتم الاتفاق على رمز تبينه الإذاعة ، مثل اغنية معينة
ترمز الى تعليمات معينة ، كما يمكن بث شيفرة معينة .

رابعا : الحمام الزاجل :

وهو نوع من انواع الحمام عنده حس الاتجاه ، ويقطع مئات الكيلومترات
دون ان يضل طريقه راجعا الى عشه ، تتم تربيته في مكان معين ثم يؤخذ الى

مكان اخر ويتم تحميله برسالة ويترك ليعود الى بيته ، وتصل سرعته القوي الى (١٤٥ كم / ساعة) و تحافظ عليه الجيوش كسترات قديم . وقد استخدم سابق بتحميله اجهزة تنعت وتجسس وتصوير صغيرة الحجم ثم يغير الحدود راجعا الى عهد فيصور المنطقة الحدودية دون ان يلفت الانتباه .

خامسا : البرقيات .

يمكن استخدامها بشكل مرمز ، كما يمكن تطعيمها بكلمات بين كلماتها ، يمكن الاتفاق على الحرف الاول مثلا من كل كلمة ، ويمكن ارسال عدة برقيات .

سادسا : الاقمار الصناعية .

ولقد تم اطلاق ست صواريخ امريكية عام (١٩٥٩) منها اربعة للاتصالات الدولية وواحد للمخابرات المركزية . ولذات تلك الاقمار تطلق من روسيا وامريكا - انظر الثقافة الامنية .

سابعا : الطلقات الخطاطة ، طلقات التنوير ، الاشارات الضوئية ، السياموز .

ثامنا : الهاتف .

يمكن التحدث على الهاتف بالطريقة العادية ولكن بكلام مرمز له دلالات اخرى ، ولا يشير الشكوك ويفضل ان يكون من مكان عام . وهناك طريقة فنية للتكلم بطريقة امنية ، حثها استخدام الرسائل المشفرة المكتوبة على شاشة جهاز كمبيوتر صغير (بحجم الآلة الحاسبة) ويتم ارسالها عبر سماعة الهاتف الى الطرف الاخر على شكل نغمة صوتية لا يفهم منها شيء ، يستقبلها الطرف الاخر على جهاز مماثل تماما حيث يسجلها على شريط ويرسمها على شاشة الكمبيوتر المماثل بالشكل المفتوح (المطول) كما يمكن ارسال الشريط الكاسيت مع مراسل عادي حيث يضعه الطرف الاخر على الجهاز ليقرأ الرسالة المكتوبة .

- وهناك طريقة الكلام المبعثر (scrambler) اذ يوجد جهاز نعله بجهاز التليفون ، وتكلم بسماعة الجهاز بدلا من سماعة التليفون فيسمع الطرف الاخر كلامنا واضحا ومفهوما (بواسطة جهاز اخر موجود عنده) اما من يدخل على الخط ليتنصت فلا يسمع الا تشويشا وضجة غير مفهومة واذا حصل المدو على جهاز مماثل له يستطيع ان يفهم الكلام تماما .

- وهناك اجهزة تصوير هاتفى توصل مع جهازي الهاتف فى كل طرف ، ويمكن لاحد الطرفين ان يرسل للاخر معلومات (وشائق ، خارطة ، رسالة ...) بواسطة الجهاز عبر الهاتف ويستلمها الطرف الاخر كما هى على جهازه المماثل ، وتحتاج الرسالة المتوسطة الى حوالى ٢ دقائق لارسالها ويعتمد الجهاز على ميداء اصدار موجات صوتية (tone)

- وهناك جهاز تليفزيونى ذو مسح بطرس (S.S.T.V) يوصل به جهاز على كل طرف (هاتف) ويتم على الجهاز بكمرات تليفزيونية تصور الوثيقة بدقائقها و تفاصيلها و بزمان قصير (٢٠ الى ٩٠ ثانية) وترسل الى الطرف الاخر عبر الهاتف ليستقبلها الجهاز المعادل الموصول عليه ، والذي يتم بشاشة تلفزيونية تظهر الصورة كما هي ، ويتم ارسالها بواسطة موجات صوتية (TONE)

* اجراءات الحماية على الهاتف .

- ١ - يمنع منعا باتا نقل المعلومات السرية عبر الهاتف .
- ٢ - من الممكن التعامل بهذه الوسيلة من خلال الترميز والتشفير ويتم الاتصال باسماء مستعاره .
- ٣ - من الضروري اجراء تفتيش يومى على الاسلاك الهاتفية وعلى الهاتف للتأكد من عدم وجود اجهزة خاصة تدعى (اللواقط السرية) . وهذه الاجهزة موجودة و متطورة بأشكال مختلفة سنتكلم عنها فى موضوع التجسس ان شاء الله . وتجرى التفتيش بواسطة اجهزة فنية خاصة .
- ٤ - يجب اتخاذ امن الافراد على العاملين فى السنترال ، لان السنترال نقطة اتصال مركزية و اساسية .
- ٥ - استخدام الهاتف السرى (السيكرتفون) وهو جهاز يقوم بالتشويش (بعثرة) الموجات الصوتية الصادرة عن المتكلم على ان يعيدها جهاز لاقظ معه لهذه الغاية لوضعها الاصل وترتيبها بعد الاستقبال .
- ٦ - وضع اجهزة توصل باجهزة التليفون لتقطيع الكلام (SCRAMBLER) وهى تقوم بتقطيع ترددات الكلام بحيث يصبح غير مفهوم وفى هذه الحالة يجب ان يكون لدى الشخص الذى تجرى معه المكالمة على الطرف الاخر جهازا اخر من هذا النوع لاعادة الكلام الى سابق عهده . و تتمتاز بان لها عدة شيفرات يمكن اختيار احدها و تغييرها من يوم لآخر بغية تطبيق المزيد من السرية .

الهاتف

يلقسم الهاتف الى عدة اقسام هى :

- الميكروفون : وهو القسم القريب من الفم .
- السماعة : وهى القسم القريب من الاذن .
- قرص الارقام : (ويعمل بالضغط او دائريا) .
- المبادل : وهو الالة التى تقطع الميكروفون والسماعة وقرص الارقام عن نظام الهاتف عندما تكون الى الهاتف فى وضعها خارج الاستعمال .

عندما يكون الخطاف نحو الاعلى فهذا يعنى ان الهاتف يعمل اى ان السماعة ترفع من مهبها . وعندما يكون الخطاف نحو الاسفل فهذا يعنى ان الهاتف لا يعمل اى ان السماعة ما تزال على المهد . عندما يكون الخطاف نحو الاسفل يبولد تيارا كهربائيا بجهد ٤٨ فولت ، وعندما يرفع الخطاف يتراجع الجهد

الى ما بين 6 الى 12 فولت . يسري تيار كهربائي بشده من 60 الى 1000 مللى امبير في داخل آلة الهاتف عندما يكون الخطاف نحو الإغلى والهاتف يعمل ، يعمل ميكروفون الفهم هذا التيار حسب ذبذبات الكلام ثم يحوله الى كلام في الطرف الثاني من نفس السماعة .

يستخدم هذا التيار السارى لاستراق السمع وذلك بواسطة اعترض هذا التيار . يضع العميل عطف آلة الهاتف بطريقة تظهر خطافة نحو الإسفل ، ولكن يكون الخطاف فعليا و تلقنيا نحو الإغلى ، وترسل المبادئ التي تهرى في التفرقة عبر الميكروفون ومن ثم عبر اسلاك الهاتف ، وهكذا يتم التحدث على المبادئ في التفرقة المذكورة .

التسجيل :

هناك نوعان من لوائب الإلتقاط : المباشر ، واللاسلكي ، اللوالب المباشر هو الذي يستعرض المكالمة الهاتفية وذلك بوسيلة مباشرة في اية نقطة بين الـ 300 الهاتف و مركز موزع الهاتف ، ثم يرسل المكالمة عبر تلك الى مركز التحدث حيث يستمع احد العملاء المكالمة او تسجل على آلة تسجيل .

اللاسلكي :

يمكن استخدام الاجهزة اللاسلكية للتخاطب والمراسلة والاشتمال ولكن يجب الحذر واتساع لقواعد الإتمال اللاسلكي ، وعدم اطالة مدة الإتمال ، وتغيير التردد بين فترة واخرى ، ويجوز الإشهاد الى انه كلما طال مدى الجهاز زاد احتمال كشف الإتمال والقيل ونوع الصوت و مشابهة ، ويمكن كشف الإتمال اللاسلكي اذا طال اكثر من (3 دقائق) فيتم اجهزة تحديد الإتجاه والراشادات اللاسلكية التي تحدد مكان المرسل .

وتشتمل اجهزة اللاسلكي على ترددات متفرقة عليها و يكون مركز الشبكة ثابت او شبه ثابت و تربط القيادات من مختلف الإتساق .

نظام الإتصالات يتألف من :

- 1 - مصدر معلومات (تحديد كمية وذوع المعلومات) المراد نقلها .
 - 2 - وسيلة الإرسال وهي الإداة التي تستقبل المعلومات وتقوم بتحويلها الى اشارات و رموز وتقوم بنقلها بدقة .
 - 3 - قناة الإتمال وهي الوسط التي تنتقل الإشارات او الرموز عبره بوضوح وبالقيل زمن ممكن .
 - 4 - وسيلة الإستقبال : وهي الادوات التي تتلقى الإشارات و الرموز و تحوئها الى الكيفية التي نقلت بها .
- هناك قاعدة تقول : ((الهواء ملك للجميع)) . كما ان جهاز اللاسلكي يتعامل مع اي جهاز آخر من خلال الهواء / الفضاء / وعن طريق ذبذبات مختلفة .

* نقاط الضعف في جهاز اللاسلكي :

- ١ - التصنّت ٢ - أجهزة البحث المستمر .
- الإجراءات الأمنية المتخذة لمنع تسرب المعلومات عبر اللاسلكي .
- ١ - اتخاذ إجراءات امن الافراد على عمال اللاسلكي .
- ٢ - يمنع منعا باتا نقل المعلومات عبر اللاسلكي بشكل صريح انما يجب اعتماد التشفير .
- ٣ - تفسير هذه الشيفرة دوريا وفي الحالات الطارئة مع ضرورة المحافظة على عدم تسرب هذه الشيفرة وحفظها في مكان امين .
- ٤ - من الضروري تغيير عامل الجهاز بشكل مستمر حتى لا يتمكن العدو من تحديد صوت العامل وبالتالي تحديد المكان الذي يعمل فيه . وحتى لا يكون هدفا للتعنيد .
- ٥ - وضع الجهاز في مكان يكسثر فيه الذبذبات بهدف تشتيت جهد العدو اثناء متابسة المعالجة اللاسلكية لكثرة الذبذبات اللاسلكية في المنطقة لإرسال في ظل قاعدة محطة إرسال قوية)
- ٦ - يستحسن استعمال جهازين مختلفين احدهما للإرسال والاخر للاستقبال وذلك بهدف اذاعة محطات تنصت العدو على اجهزتها .
- ٧ - تحديد اوقات الاتصال بدقة .
- ٨ - الإرسال لمدة قصيرة بحيث لا تزيد مدة البث عن ثلاثة دقائق لتفويت الفرصة على اجهزة تحديد الاتجاه لاكتشاف موقع الإرسال .
- ٩ - ضرورة نقل الجهاز من مكان لآخر فلا يستمر نقل اكثر من رسالة من نفس المكان .
- ١٠ - استخدام التلغراف الكاتب اللاسلكي مع التشفير الممعد .
- ١١ - استخدام اجهزة الاتصال اللاسلكية ذات الموجات القصيرة جدا .
- ١٢ - استخدام الهوائيات الموجهة لتوجيه الاتصال بالاتجاه المطلوب .
- ١٣ - سرعة تغيير الذبذبة من وقت لآخر .
- ١٤ - اجراءات التشويش على اجهزة العدو وتشمل .
- ا - بث موجات ذات قوة عالية بشكل متصل على الموجات التي يستخدمها العدو مما يؤدي الى تعطيل اجهزة ارساله واداراته .
- ب - التشويش بالمسح : اجهزة تشويش تقوم بمسح كل الموجات مشوشة على كل موجة لفترة قصيرة ثم تعيد الكرة وهكذا دواليك .
- ج - التشويش بإعادة : وهي اجهزة التلقاط تلتقط اشارات العدو واعادة بث ترددات مشابهة تعطى للعدو بيانات مضللة وغاطلة و تعتبر هذه الإجراءات من الإجراءات الوقائية الايجابية .
- ١٥ - استخدام اجهزة كشف وجود مصادر ارسال لاسلكي محاذي (اجهزة للقياس الترددات اللاسلكية) و تحتوي على مكبرات للصوت او مؤشرات يمكن بواسطتها الاهتداء الى وجود اجهزة ارسال ومن ثم ابطال مفعولها .

١٦- استخدام اجهزة خاصة توضع في غرفة الإرسال و تختشر فيها موجات التشويش على الميكروفونات اللاسلكية المعادية .

عاشرا : البعثات :

من المعروف ان البعثات بأنواعها المختلفة هي وسيلة من وسائل الاتصالات لذلك يراعى ان تجري عملية امن الأفراد على افراد البعثات مع القيام بتعريفات شاملة لمعرفة طبيعة هؤلاء الأفراد . ويجب مراعاة ان عناصر البعثات الخارجية تعتبر مرتعا خصبا لعمليات التجنيد من قبل القوى المضادة . وهذا يتطلب اجراء ما يلي :-

١ - توعية الأفراد امنيا . ٢ - مراقبة نشاطهم باستمرار .

الحادي عشر : المؤتمرات :

تعتبر المؤتمرات من وسائل الإتصال المهمة لأنه من خلالها تتم مناقشة وقرار اهداف تكتيكية واستراتيجية للمنظيم ، كما ان اعضاء المؤتمرات اعضاء سريين لذلك يجب اجراء اجراءات وقائية (اجراءات الامن الوقائي) و هي ثلاثة اجراءات :

- ١ - قبل المؤتمر : حيث يتم تفتيش الطرق والقاعات تفتيشا جيدا . ويتم التركيز على التفتيش الفني.
- ٢ - خلال المؤتمر : ويتم حينها فتح سجل بدون اسماء اعضاء المؤتمر ويتم تزويدهم ببطاقات خاصة تؤهلهم للدخول والخروج .
- ٣ - بعد المؤتمر : ويتم حينها تفتيش المكان للبحث عن اي اوراق سرية او معدات تكون قد سقطت سهوا او عن الصد .

التنصت (السمعي والبصري)

وسيلة من وسائل الاستخبارات سواء السلبية منها او الإيجابية

(التجسس) .

١ - التنصت الهاتفى : وهو نوعان سلكى ولا سلكى .

- اما التنصت السلكى على الهاتف : فيلقد به ربط الخطوط بطريقة سلكية ، وهو ان يربط خط الهاتف الى سماعة يتم التنصت من خلالها على المكالمات ، ويمكن وصلها الى مسجلة لتسجيل الكلام ، كما يمكن التحكم بالمسجلة بحيث تسجل اثناء الإتصال الهاتفى و تتوقف عن الاشتغال فيما عدا ذلك . وهناك طريقة اخرى غير مباشرة للتنصت السلكى وهي عبارة عن ملقط يحوى داخله ملفا (وشيعة) يوضع هذا الملقط على احد سلكى الهاتف دون تعريضه مع الإنتباه الى عدم تماسه مع الخط الثانى للهاتف وبصورة آلية عندما يحدث اتصال هاتفى يتعرض الملف و ينقل المكالمات اما الى سماعة او مسجلة . وهذا الكلام السابق ينطبق على التنصت على المكالمات الهاتفية فقط .

- اما التنصت على اشخاص يتكلمون في غرفة يوجد فيها جهاز هاتف موصول ، او مجرد خط تلفون ولو بدون جهاز هاتف ، فيتم بوضع جهاز تنصت صغير (بحجم القداحة) ، يخرج منه سلكان يربطان بخطى الهاتف اما ضمن جهاز الهاتف او على خط الهاتف في مكان مغلق ، يحوى جهاز التنصت بداخله مكرفون صغير جدا لا يحتاج الى بطارية ، وفيه قاطعة لاشتغال الميكروفون ، ولا يبدأ الجهاز بالتنصت حتى توصل هذه الدارة بالخط القاطعة . ولتشغيل الجهاز ، نقوم بالاتصال برقم الهاتف المراد التنصت على اصحابه المربوط عليه هذا الجهاز ، ومع تزويل اخر رقم نقوم بالتصفير بصافرة خاصة تصدر نفما صوتيا ذا تردد معين خاص بهذا الجهاز (لكل جهاز صافرة معينة) عبر سماعة الهاتف فيتم اغلاق الدارة ويبدأ الجهاز بالتنصت على الناس الموجودين في الغرفة ويمكن التنصت عليهم من دولة خارجية بدق الرقم مباشرة (لا عن طريق البندالة) وطبعاً لن يرن الجرس عندهم لان الخط عندئذ يشغل بوجود جهاز التنصت وعندما نسمع بان الجهة التي تنصت عليها تريد ان تستخدم الهاتف يجب ان نخلق الخط مباشرة حتى لا يكشف امرنا ، ولا تحسب قيمة هذه المكالمات او التنصت مهما طالت مدتها لانها غير مكشوفة .

- وهناك تنصت لاسلكي على الهاتف : يقصد به ربط خط الهاتف الى جهاز ارسال لاسلكي صغير له هوائي صغير ايضا ، قد يكون حجمه بحجم شوكة تثبيت شريط الهاتف ، يقوم هذا الجهاز بارسال المكالمات الهاتفية الى جهاز استقبال موجود على بعد معين حسب ما نريد ويفضل ان لا يزيد على (٢٠٠ - ٣٠٠) متر كي لا يكشف جهاز التنصت من قبل الراصد .

- وتكشف التنصت على الهاتف : يمكن بشكل اولي فحص خط الهاتف من العلبة حتى ان الهاتف لمعرفة هل هناك ربط عليه ، كما تفحص الى الهاتف لمعرفة هل هناك جهاز تنصت فيها ام لا لكن هذه الطريقة غير مجدية تماما اذ يوجد اجهزة تنصت لا تلفت الانتباه ابدا ، لذا لابد من استخدام الطرق الفنية لكشفه ، فهناك جهاز صغير لا يتجاوز حجم القداحة فيه لمبتان احدهما خضراء والاخرى حمراء ، يربط هذا الجهاز مع خط الهاتف (على التسلسل) وارتفاع السماعة ونسجير الجهاز (بتدوير البرغي) حتى يشعل الضوء الاخضر ويصبح في نقطة حرجة قابل للتحويل الى الاحمر . وعندما نريد ان نتصل برفع السماعة فيشعل الضوء الاخضر ، ندور الرقم المطلوب فاذا كان هناك جهاز تنصت فان الضوء الاحمر سيشعل لاختلاف حساسية الجهاز دالا على وجود جهاز تنصت سلكي او لا سلكي .

- التنصت باستعمال اجهزة تسجيل صوتية صغيرة .
هناك مسجلات صغيرة الحجم جدا توضع في الجيب دون ان تشير الانتباه بحيث يمكن التنصت بواسطتها على اشخاص يتحدثون فتسجل الحديث على شريط كاسيت صغير ، وتفيد لاحد مستندات وثائقية بصوت شخص ما ، كما يمكن وضع المسجلة في الغرفة في مكان ما مموه وتوصل بمكرفون صغير وهناك ميكرفون على شكل

للحرف ، ويصدر حزمة ليزيرية تسقط عموديا ثم ترتد حاملة اهتزازات الصوت معها .

- التحدث عبر الماء :

يمتاز الماء بنقله للامواج الصوتية بوضوح ولمسافات كبيرة ، وانتقال الصوت في الماء افضل واسرع منه في الهواء ، وتستخدم المخابرات المركزية الامريكية التحدث بين الفرق والطواقم من خلال انابيب و صنابير المياه ، ويمكن التحدث بوضوح من خلال الماء ، ويقال ان ذكر الحيتان كان ينادى للإنشى عبر الماء بترددات تحت صوتية من محيط الى محيط و تاتى اليه ليتم التناسل ، ولكن الفواصات الحديثة واشباهها تسبب ضجيجا كبيرا يؤدي الى شخاض هذه الموجات الى حد كبير مما يجعل هذا سببا في انقراض الحيتان التدريجي . و تستخدم الاسماك عادة بالترددات تحت الصوتية التى تتحاذر بتفادها القليل .

- التحدث الجوى .

وهو رؤية الهدف المراد التوجه عليه بطريقة سريعة لا تشير الانتباه ، وتصويره . ويمكن به التصوير الى محطة تلفزيونية لتسجيله .

- المناظور : (المنظار) : وسيلة من وسائل الرصد والاستطلاع عن بعد ، له عدستان عينية و جسمية (شيطنة) كل منهما تقرب تقريبا عيننا ، ويكون تقريب المناظور حاصل ضرب التقريبيين مع بعضهما مثلا (٢٥×١٠) ولكن التقريب وحده لا يكفى لتوضيح الهدف عن بعد انما لابد من ان تكون زاوية الرؤية للمنظار صغيرة ، وتقريره كبير و كلما كانت اصغر اعطت وضوحا اكثر وظهرت التفاصيل والدقائق ، إذا سراعى فى المنظار ان تكون زاوية رؤيته صغيرة وتقريره كبيرا ، هنالك زاوية رؤية من (٣ - ٨ درجات) .

- التصوير العادى : يمكن استخدام الكمرات العادية سواء كانت ملونه او دون تلوين لتصوير الأهداف عن قرب ، كما يمكن وضع عدسة (ZOOM) مقربة للتصوير عن بعد بحيث يمكن التفصلي وتصوير الهدف من بعيد (فوق ١ كم) دون ان يشعر احد او ينتبه ، ويجب ان يكون العنصر الذى سيصور لنا وما رها فى التصوير .

- التصوير التلفزيونى : يحتاج الى عدسة تصوير مع كاميرا تلفزيونية مع محطة به تلفزيونية ومصدر للطاقة ، يمكن ان توجد اجسام صغيرة نسبيا يمكن وضعها بمجموعها ضمن محطة دبيلوماسية و تثقب صغيرا بحجم حبة الحنظل تماما حيث توضع العدسة الصغيرة من الداخل مقابل الخشب لتصور الاشياء من خلاله دون اى اشارة للانستبياء ، ومع ذلك تعتبر هذه الهجوم كبيرة فى عالم الجاسوسية ان توجد كمرات تصوير تلفزيونى بحجم الة الحاسبة الصغيرة وعدستها كأنها جوهرة او الماس ، توضع هذه الكمرات بمثابة بوكليه للحزام

على الخصر ، وتتصل من تحت الثياب بجهاز ارسال تلفزيونى لا يتجاوز حجمه حجم علبة السجائر توضع فى جيب القميص الطوى ويمتد الهواش تحت الثياب ، ويمكن للكمره ان تصور من خلال الثياب ، يثبت الارسال الى جهاز استقبال (VEDEO) لتسجيله ، ويمكن للكمره ايضا ان تصور من خلال البلاستيك ويمكن التموير من تحت الماء باجهزة خاصة معزولة عن الماء حيث يغطس المرء تحت الماء وهدم التصوير معه و توضع العدسة فى نهاية انبوب رفيع يضم ابراز راسه خارج الماء مسافة قصيرة .

اجهزة الحماية والانتذار

- وهى اجهزة تعطى اشارة الى مواقع المراكبة بوجود (اخر غريب الغير متوقع) ، وتستعمل فى حماية الحدود من تسلل الاعداد وهى انواع عدة .
- لا: الحاجز الالكترونى : ويتألف عادة من وحدتين ، وحدة كشف تقوم بالمراقبة واعطاء الانتذار ووحدة تلت المصنوعات ، ويجب ان يتوفر فى اجهزة الحاجز الالكترونى مايلى:-
- امكانية الزرع والبمشرة السريعة (قد يزرعها رجال العصابات فى الصحراء)
 - المتانة و مقاومة التقلبات الجوية .
 - ان تكون حاجتها الى الصيانة قبل النثر قليلة ، وبعد النثر معدومة .
 - ان تكون كلفتها قليلة لا تحتاجنا الى اعداد كبيرة منها .
 - ان تميز الحد الأدنى من الانتذارات الكاذبة (مرور حيوان ، حركة رياح) .

ومن اجهزة الحاجز الالكترونى ما يلى:

- رادارات لكشف الافراد والىيات : وهى رادارات خفيفة فردية تستخدم لتمييز حركة الافراد من الليات ، اذ تصدر اشعة تنعكس بمرور الية او الانسان لتعطي اشارة الى وحدة المراقبة على شاشة الرادار . وللمماكة ذلك يجب المشى فى المنخفضات وحواف الجبال . كما ان المشى البطيء يساعد على التطلب على الرادار اذ لايمكن تمييز الحركة البطيئة جدا على شاشة الرادار ، ومن هذه الاجهزة الرادار الفرنسى اوليفانت ، والرادارات الامريكية (ANPPS, 10, 11)

- اجهزة التلقاط الالذبات الارضية (GEOPHONE) (الجيوفون) عبارة عن سلك يقوم بمهمة الميكروفون اذ يلتقط الالذبات الارضية على بعد يتراوح من (50 الى 300 متر) يتصل هذا السلك باجهزة لتحليل الالذبات ومعرفة سببها (مرور حيوان ، انسان) يتم نشر هذه الاسلاك باطوال كبيرة مدفونة فى الارض على عمق سنتيمترات ويكن بقاؤها مكشوفة ، ويمكن ان يصل طولها حتى (50) كم ولكن يتم وضع جهاز البث كل (5) كم لبث المعلومات لاسلكيا الى مركز المراقبة ، ويمكن بالممارسة والخبرة معرفة وتمييز مرور الانسان من مرور الحيوان من الية ، كما يمكن وصل جهاز كمبيوتر بهذه المجموعة تبرمج فيه

كل ذبذبة من هذه الذبذبات بحيث يمكن معرفة سبب الاهتزاز مباشرة عن طريق الكمبيوتر .

- اجهزة الالتقاط السمية : وهي اجهزة تنقل الذبذبات الصوتية الى مركز مراقبة يقوم بتحليلها . ولقد نشرت امريكا في حرب فيتنام عدد كبيراً منها بطائرات الهليكوبتر حيث الصقتها على الاشجار بشكل مموء وهي اجهزة صغيرة لها حساسية معينة تكشف التسلسل .

- اجهزة الشم (التحسس للمواد الكيماوية) : يفرز الانسان عادة مواد طبيعية ذات رائحة معينة تنتشر في الهواء ، وهناك اجهزة تقوم بامتصاص الهواء وسحب و تسطيله ، ويمكن لهذا الجهاز ان يحمل على الكتف بسهولة ، ويمكن تركيبه على سيارة او طائرة ، ويبلغ مداه بضع مئات من الامتار .

5 - اجهزة التلقاط الحرارة : اجهزة تلتقط حرارة الجسم الانسانى وتحسس لها و مداها (٣٠ متر) ويمكن التشويش عليها بشكل جيد ، وهناك اجهزة تلتقط حرارة الاليات والمحركات عن بعد ، و ترصد حرارة المحرك النفاث للطائرات عند اقلاعها من المطارات القريبة للجهة . ويمكن التشويش عليها عامة

نيا : اجهزة الإنذار المغناطيسية :

- الاسلاك الكهربائية الدقيقة : وهي اسلاك رفيعة جدا يمر فيها تيار كهربائى تنتشر كاسلاك اعشارية عندما ياتى الهدف الممادى متسللا يدوس عليها فيقطعها فيثقل الزمور مباشرة منذرا بوجود متسلل ، وتستخدم لحماية شجرة حدودية معينة ، اذ يمكن توجيه رشاش الى هذه الشجرة ، وعند اشتغال زمور الإنذار يطلق مباشرة (اليلد) .

- اجهزة تعمل بالاشعة الحمراء (INFRA RED) : اجهزة لكل منها شاشة صغيرة تصدر الاشعة تحت الحمراء عندما يمر شخص يسبب انقطاعها فتعطي صوتا معيناً ، وهي لا ترى بالعين ، ومن سلبياتها ان وجود الضباب و الغبار يعيق من عملها .

- اجهزة تستخدم اشعة ليزر : وهي شبيهة بالسابقة من حيث المبدأ
- اجهزة تعمل بالتردد فوق الصوتية : وهي اجهزة تتحسس للترددات فوق الصوتية ، يوضع جهاز منها في غرفة يبراد حمايتها ، فيمجرد فتح الباب او تحريك الشخص داخل الغرفة ولو بدون اى صوت يستحس الجهاز ويدور ويعطي اشارة انذار ،ويمكن تغييره وضبطه بحيث لا يعمل الا بعد ثوان او اكثر من دخول الشخص لضبطه داخل الغرفة بالجزم العهود .

- لقد اعتمد الامريكان كثيرا على هذه الاجهزة جميعا في حربهم ضد رجال العصابات في فيتنام لكن الكوار الفيتنام استطاعوا ان يتغلبوا على هذه الاجهزة كما يلى :

- * بمعرفة خصائص ومواصفات هذه الأجهزة لإبتكار طرق لتخليصها ، فكانوا يزرعون جواسيسهم خلف خطوط التماس لمعرفةا .
- * بالنسبة للأجهزة الحرارية :كانوا يوافقون النيران لتخليصها بحيث يغطون انسابهم او هجومهم في جهة اخرى .
- * بالنسبة لأجهزة الشم كانوا يخلطونها بتعليق اوعية على التلال غير التلال التي كانوا يتركزون فيها مما يشكل بقدرة الأجهزة .
- * بالنسبة للأجهزة كاشفة المعادن والكتل الكبيرة كانوا يفككون الدروع الى قطع صغيرة لا تتحسس لها الأجهزة وينقلونها الى مكان اخر ثم يعيدون تركيبها .
- * بالنسبة للأجهزة الحرارية التي تتحسس لحرارة المحركات : كانوا لا يستعملون الآليات في المناطق الخطرة انما يستعملون الدراجات العادية والدواب .
- * هناك اجهزة انذار وكشف السفن والغواصات الحربية ، مر ذكرها في فقرة التجسس البحري .

التنصت المعاكس والبقاء حيا والسلك المتقاطع المباشر

التنصت المعاكس والبقاء حيا هما جهازان دقيقان جدا مثل الحرس اللانهاش، يمكن وصلهما مباشرة بألة الهاتف بواسطة اسلاك ، وهكذا يسمح لمسترق السمع بأن يتجاوز مبدل الخطاف و يصفى المعادثة التي تجري في الغرفة ، يحرك المرسل اللانهاش بواسطة نخم اما في التنصت المعاكس او البقاء حيا يجيب الهاتف الهدف ثم يحرك آلة كهربائية . بعد اقفال الخط ، يستمر (التنصت المعاكس) او (البقاء حيا) في السماح لكمية قليلة من التيار بالمرور عبر الميكروفون ثم الى الخط والتي مسترق السمع . ينقطع هذا التيار عندما يقلل مسترق السمع خطه ،كل من يتكلم في الهاتف يحرك (التنصت المعاكس) او (البقاء حيا) تتعرض هذه الأجهزة لمواضع مثل هبوط الجهد او اشارة المشغول او غيرها ، مثلما يتعرض المرسل اللانهاش ، تستعمل تلافية السلك المتقاطع المباشرة فقط في آلات هاتف بمتة ازرار (خمسة ازرار خطوط و زر امساك) يوجد عادة في هذه الآلات زوج من الخطوط لكل زر وزوج احتياطي او اثنين . يمكن تعليق احد الزوجين الاحتياطين مباشرة على الخطوط القادمة من الميكروفون عبر السلك المعهد الذي يربط السماعة بالهاتف .عندئذ يمكن التقاط وتسجيل هذا الخط الاحتياطي . عمليا يؤدي تعليق الزوج الاحتياطي مباشرة بالميكروفون الى تجاوز مبدل الخطاف وابقاء الخط مفتوحا بشكل دائم .

وبما ان هذا خط احتياطي وليس له رقم ، لذا يمكن لاي شخص ان يراقبه دون

ان اكثر الاساليب فحابة في استعمال الخطوط الهاتفية لاستراق السمع هو أسلوب تدفق تردد الراديو. يحتر الحميل على خط الهاتف في المنطقة الهدف ثم يعلق مولد تردد راديو على الخط . يصدر مولد التردد الراديو طاقة راديوية بترددات مختلفة و مختارة بحيث يستطيع الحميل ان يدير الرص الترقيم ليحصل على التردد الذي ترون عليه آلة الهاتف . وهذه العملية تشبه التفتيش من محطة في جهاز الراديو الهادي . هذا التردد العامل ينبعث من ساعة الهاتف الى الغرفة ويستم التقاطه بواسطة الميكروفون . تبذل طاقة تردد الراديو بواسطة الذبذبات الناتجة عن المعادلات التي تجرى في الغرفة . يجرى تعديل التموجات او التبدلات في التردد ثم تحول هذه التعديلات الى اصوات . ان هناك فائدة كبيرة من تقنية استراق السمع هذه ، وهي انها نظام سلبى لا يحتاج لوضع اى آلة في غرفة الهدف ، ومن المستحيل ان تنكشف عندما تستعمل . ان تدفق التردد الراديوى وسيلة معقدة في الاستعمال وباهظة التكاليف واذا كان سهل من الناحية النظرية تفسير التبدل في الترددات الراديوية الذى يبدو انه ممكن تقنيا ، فانه صعب جدا ويغزمه وقت طويل .

التدابير المضادة :

يهتم العملاء بالتصت على المكالمات الهاتفية للاخرين ، ويهتمون كذلك بامن اتصالاتهم الهاتفية الخاصة . هناك آلة بسيطة لمكافحة التصت توضع في ميكروفون الهاتف و تمنع هوء احمر صغيرا اذا كان هناك احد ما يصغى الى الهاتف كما تستعمل مطل الهاتف العالمى (ت ١ - ١) وخالها من اجهزة التصت ، فانه يمكن ان يحدد ما اذا كان هذا الخط آمنا ام لا . يقول احد خبراء نزع ادوات استراق السمع انه لا يوجد اى تدبير او طريقة لتعديده وجود لولب مزروع بشكل صحيح . وعموما يتم التحقق من وجود اللولب بواسطة التفتيش بالنظر . هناك آلة مساعدة في التفتيش بالنظر تساهم في اختصار الوقت وهي مقياس الانعكاس يعلق هذا المقياس على خط الهاتف ويرسل من خلاله نبضة سمعية ، وعندما تحود النبضة تتبدل بتأشير المفصل والروابط او الحلق او اللولب الموجودة على الخط .

يمكن رسم هذه الصدمات بشكل رسم بيانى . اذا كان بحوزة الحميل سجل للخط عندما كان نظيفا فانه يستطيع ان يتحقق من حدوث اى تغيير . واذا لم يكن هناك سجل موشوق للخط النظيف ، فان العمل في المكتب حيث توجد عشرات الخطوط التي تتبع نفس الطريق يودى الى التحقق من كل خط بشكل انفرادى بواسطة مقياس الانعكاس ومقارنة ذلك مع الرسوم البيانية . واذا اظهرت جميع الخطوط نفس الصدمات ، عندها يحتمل ان لا يكون هناك اى لولب على الخط . اما اذا ظهر اضطراب رئيسى في النقطة حيث تكون بقية الخطوط نظيفة ، فيتمثل عندها ان يكون هناك لولب في تلك النقطة .

إذا تبين للعميل ان هناك تسجيلا للخط بواسطة لولب ، يتبع الخط الى نقطة الاضطراب ثم ينزع كل مايسبب ذلك . هناك طريقة واحدة لإنجاز هذا العمل دون ان يضطر الجاسوس للزحف في المجارى وبين الجدران واستخدام اجهزة اختبار خاصة .

يلتزم خط الهاتف بين الآلة ونظام الهاتف ثم يوصل بأحد اطراف جهاز الاختبار ثم يطلق جهد كهربائي بقيمة 5000 فولت بتردد 1000 هرتز على الخط .

بسبب ان يقفل العميل خطه من طرفه قبل اطلاق هذا الجهد والا فان الجاسوس لا يذيق هاتفه فقط . بل يخرب الشبكة الهاتفية باكملها .

يتعذر على مقياس الانعكاس كشف لولب الخس . لا نستطيع اكتشاف جميع اللوالب بالنظر . يمكن اخفاء بعض الآلات الصغيرة جدا كاجزاء في آلة الهاتف ولا يمكن كشفها الا باشعة اكس فقط ، على اى حال ومع انه لا يمكن كشف كل اللوالب وشرعها يمكن للعميل ان يلمن هيئته باتخاذ بعض التدابير المانعة والبسيطة مثل عدم التحدث في مواضيع حساسة على الهاتف او استعمال نوع من الرموز او تغيير الاصوات لا يتعرض الهاتف للتسجيل فقط ، بل يستعمل ايضا كأداة استراق سمع ، وهناك بعض التدابير الوقائية التي يجب ان يتخذها العميل :

بالنسبة الى آلة الهاتف ذات الستة ازرار ، يتأكد العميل من ان جميع الأزرار في الوضع الاعلى عندما لا يكون الهاتف في وضع الاستعمال . يؤدي هذا الى قطع نصف عدد التوصيلات الكهربائية في الهاتف ويجعل من الصعب استعمال الآلة لالتقاط احاديث العرفة .

تستعمل مولدات ضجة لإصدار نغم على الخطوط عندما لا يكون الهاتف في وضع العمل ومولدات حقول مغناطيسية تفيض على آلة الهاتف و تجري ما اصطلح على تسميته غسلا مغناطيسيا يحيط اى محاولة لاستراق السمع .

يجب قطع الهاتف عندما لا يكون في وضع الاستعمال ، واذا شك العميل في انه يستوى على اداة استراق سمع يجب نقل آلة الهاتف من العرفة التي يجري الحديث فيها حول مواضيع مهمة . ويمكن وضع مرشحات على الخطوط تعمل كسد ضد الترددات الراديوية و تسمح للترددات السعوية بالمرور .

اخيرا يعتمد كشف التسجيلات والتغلب عليها على تطور و تعقيد الآلة وعلى حسن استعمالها . يمكن كشف اللوالب البسيطة وادوات استراق السمع من هيسوط في جهد التيار الكهربائي واعطاء اشارة مشغول عندما يطلب الهاتف الهدف . من الصعب جدا كشف اللوالب المتطورة والمزروعة في مقراتها ولا يمكن التغلب عليها الا باستخدام معدات بنفس التطور والكلفة .

يقيم العميل مستوى التهديد بشكل واقعي . مثلا اذا كان احد مطلبي وكالة المخابرات المركزية يفتي شركة في اسطنبول فيجب ان لا يفتلق من امكانية التحدث على هاتفه باستعمال تدفق الترددات الراديوية . وفي هذه

الحالة يكون اتخاذ تدابير مضادة غير ضروري . وفي المقابل على رئيس محطة المخابرات السوفياتية في لندن التوقيع بأن تستخدم هذه جميع وسائل استراق السمع و تقنياته .

المستقبل

يمكن اعتبار مراقبة الهاتف جزء من الماضي ، ونحن الآن على أبواب تكنولوجيا جديدة - الألياف البصرية التي تنهى مراقبة الخطوط الهاتفية كما نعرفها اليوم يمكن نقل المحادثات الهاتفية كنبضات من الضوء داخل انابيب رفيعة جدا مثل الشعر تحتوي على الألياف . هناك اقتراحات بإنشاء خط لايزر لنبضات الضوء ثم بإعادة تحويل ذلك الخط الى كلام بحيث يتعذر تسجيل هذه الاتصالات بأية وسيلة ممكنة .

يستعمل نظام اتصالات الألياف البصرية في وزارة الدفاع وفي الشركات الكبرى .

هناك أيضا الاتصالات بالموجة العلمتيرية ، وهي غير قابلة للاعتراض أو التسميعيل ترسل بتردد بالغ العلو في انابيب مظلورة عميقا ، لأن الموجات بهذا التردد هي اشعاعات عظيمة جدا على الإنسان . يمكن ان تبقى الات الهاتف معرضة للاقتطاط والتسميعيل حتى خمس او عشر سنوات ، وعندما ينتهي العمل في مراقبة الهاتف كما نعرفها ، ستكون وسيلة اخرى للتحصن هي زرع ادوات استراق السمع .

زرع ادوات استراق السمع و نزعها .

نسواجه في عملية زرع ادوات استراق السمع افرح الولايات واخطرها . هناك ميكروفونات صغيرة و دقيقة جدا (مثلا ادوات تغيبا في حبة الزيتون وهي مضادة للماء او عود شلاب يعمل كهوائي راديو) ذاع صيتها في ادبيات التجسس التي انتشرت في الستينات وهناك اجهزة تنصت يحتوي الواحد منها على ميكروفون وبطارية وجهاز ارسال راديوى وهمم بصم موصلة في طرف القم رصاص . هناك ادوات استراق سمع تعمل بالليزر واجهزة تنصت سلبية تستطيع التقاط ذبذبات المحادثة من زجاج النافذة حتى مسافة نصف ميل ثم تحويله الى كلام . هناك انبوب رنان بموجة بالغة القصر ، وهي الالة الالكترونية السلبية التي استعملها السوفيات لتنصت على سفارة الولايات المتحدة في موسكو . لكن مع وجود هذه الالات الخطيرة ما تزال ادوات استراق السمع هي الأكثر دواها في العمل ، والتي يمكن الاتكال عليها ويصعب اكتشافها ، كما انها الارخص والابسط فالاداة كناية عن ميكروفون دقيق جدا يتصل بمركز التنصت بواسطة شريط رفيع من النحاس .

يوجد ميكروفون في داخل غلاف أداة استراق السمع . هناك انواع عديدة من الميكروفونات ، منها ميكروفون الفحم ، ويستعمل في الهاتف العادي وله فجوة بسيطة مليئة بهيئات الفحم التي تنضغط وترتخى عندما يتذبذب غشاؤها بالصوت ، ويؤثر الضغط والارتفاع على تدفق التيار الكهربائي الذي يمر في الهيئات ، يمكن تحويل هذا التمدد الكهربائي الى كلام ، ويحتاج ميكروفون الفحم الى تدفق مستمر للتيار الكهربائي ، لهذا فهو لا يعمل في مجال التحسس بشكل مثالي لآن صفوف البطارية يحدد حياته . وله مشكلة اخرى اذ يمكن تدمير ميكروفونات الفحم بسهولة بواسطة الصدمات الصوتية او بالحرارة العالية .

اما الميكروفون البلوري والميكروفون المغناطيسى الهركى فان كلا منهما يولد تياره الكهربائي الخاص الذي لا يكفى لارسال رسالته عبر الاسلاك ولكنه يخفف من استهلاك الطاقة بشكل عام . في الميكروفون البلورى يسبب الصوت ذبذبات البلور داخل الميكروفون فتولد بدورها تيارا كهربائيا مشموجا ، وهذا الميكروفون رخيص جدا وسريع التأثر بالحرارة ، لذلك يجب استعماله بعناية ، اما الميكروفون المغناطيسى الهركى فيتركز على تصميم (بل) اساس للهاتف ، و يحثوى على غشاء يتصل بملف يتحرك الى الامام والى الخلف بين قطبي مغناطيس ثابت . تولد حركة الغشاء (النتيجة عن الذبذبات الصوتية) تيارا ضعيفا متغيرا في الملف . وهذا الميكروفون صغير جدا وحساس جدا ، الا ان ما يحيقه هو تعرضه للتشويش المغناطيسى . ان الفضل ميكروفون لاستراق السمع هو الميكروفون العازل الصلب وهو صغير جدا ويبدى تجاوبا جيدا ولا يمكن التشويش عليه مغناطيسا . وهو لا مغناطيسى ولم شحنة كهربائية داخلية دائمة تذبذب كرد فعل على السمع وتولد خرجا كهربائيا صغيرا ، ويوجد داخل العازل مكبر يضخم الإشارة (يحتاج هذا المكبر الى كمية صغيرة من الطاقة حتى يعمل) .

هناك انواع اخرى من الميكروفونات منها الميكروفون المكثف الذي يسحب الصوت من جميع الجهات والميكروفون القرارى الكهربائي حيث يعمل الغشاء مثل صفيحة في مكثف وميكروفون الشريط الذي يعمل بتغيير الحركة ويستعمل شريطا بدلا من الملف ويستجيب في حقل مغناطيسى . وبشكل عام ان اكثر الميكروفونات المستعملة في ادوات استراق السمع هي المركبة والمغناطيسية ، وذلك بسبب حجمها الصغير وقدرتها على اشحاج تيارها الخاص وسهولة استعمالها ومدة عملها الطويلة .

اذا اراد العميل الاصفاء الى محادثة في شارع او في ساحة عامية فاضد يستعمل نوعين اساسيين من الميكروفونات: ميكروفون اليدائية ، وميكروفون القطع المكافئ يستعمل ميكروفون اليدائية صفا من الانابيب المختلفة الطول للعمل كدليل هوجة للصوت . يحتوي احد التصاميم ٣٧ انبوبة يتراوح

طول الواحدة منها من ١ الى ٣٦ بوصة مربوطة في بعضها البعض و تغطي الصوت الى الميكروفون الحركى . اما ميكروفون القطع المكافئ فهو يرتكز الصوت على صحن كبير على شكل قطع مكافئ (يبلغ قطره من ١.٥ قدم الى ٤ اقدام) .

تستعمل هذه الميكروفونات بطريقة مشروعة و ظاهرة في المباريات الرياضية لالتقاط اصوات الضربات في لعبة كرة القدم والطلقات في الهوكى والعراك و صدام اللاعبين في كرة القدم الامريكية . هناك عوامل عديدة تجعلها غير صالحة للعمل السرى اولا يمكن لميكروفون المبتدئية تحت تاثير الشروط المثالية (البرودة ، الوضوح ، الجفاف ، الثبات) ان يلتقط محادثة حتى مسافة ٢٠٠ قدم ، ولميكروفون القطع المكافئ حتى مسافة ٣٠٠ قدم ، فهذان الميكروفونات معرضان للتداخل من جراء الرياح والضجة والحرارة . هناك ايضا الات كبيرة يمكن رؤيتها بسهولة ويصعب على العملاء ان يفسروا ما يفعلون عندما يسددون باتجاه شخص ما (ديبلوماسى سوفياتى مثلا على شرفة منزله في اثينا) .

اشكال ادوات استراق السمع .

ان اكثر ادوات استراق السمع استعمالا هو الميكروفون والسلك يخفى الميكروفون ببساطة في الغرفة الهدف ويتفرع السلك منه ويعدت الى مركز التنصت . هذه الطريقة بسيطة و رخيصة التكاليف ومن الصعب كشفها .

يجب ان يستطيع العميل الدخول الى مؤسسة حتى يركز الميكروفون والسلك في غرفة الهدف . ويمكن استعمال اى نوع من الميكروفونات طالما ان السلك ينقل الاحاديث الى الخارج وينقل الطاقة الى الداخل . افضل ميكروفون هو المازل الصلب الرقيق جدا والذي يمكن تركيبه في اى مكان . تخفى الميكروفونات عادة في الات الهاتف او المصابيح او احوال النباتات او على السلام الحبر او غيرها . واذا كانت صغيرة جدا امكن اخفاء الواحد منها كراس مسمار في الحائط او الصاقه بخلاف كتاب . وعندما يوضع اداة استراق السمع يتفرع منها سلك ويمتد الى الخارج الغرفة . يستعمل في هذه الحالة ارق و اضعف انواع الاسلاك . كذلك الحساس الرقيق .يمتد السلك عبر شقوق في خشب الجدران او المفصين . واذا كان لابد للسلك ان يهتاز فراغا ظاهرا في ارض الغرفة . فانه يمكن استعمال دهانات موصلة كهربائيا مكان السلك في ذلك الفراغ . ويمكن ان يخرج السلك مع خط الهاتف . واذا كان على السلك ان يخرج مع خط نقل التيار الكهربائى المتناوب . فيجب تدريجه للحد من تاثير التيار و خصوصا ما قد يحدثه من ظنين بعد خروجه من الغرفة يصل السلك الى مركز التنصت الذى يلقح عادة على مسافة ميل تقريبا ، وذلك حسب نوع السلك . يمكن كشف الميكروفون والسلك بالتفتيش بالنظر فقط . واذا تم الاخفاء جيدا فلن يتم ذلك الكشف . هناك وسيلة اخرى للتفتيش بالكشاف

المعدنى ، ولكن اذا كانت اداة استراق السمع صغيرة جدا والسلك نحيفا جدا فانهما لن يظهرها في الكاشف المعدنى اكبر من راس سمار عادى ، وهكذا يضيع الميكروفون بين الجزئيات المعدنية الصغيرة في الغرفة . ان العائق الكسبير امام طريقة الميكروفون و الملك هو ان استعماله يحتاج الى قدرة العميل على دخول الممشاة الهدف لمدة خمس او ست ساعات دون ان ينتبه له احد هذا الوضع المريح جدا نادرا ما يتوفر للجاسوس .

التنصت من الباب المجاور .

اذا لم يستطع العميل الدخول الى الغرفة الهدف او اذا تخوف من اغفاء اداة استراق سمع داخلها ، يمكنه عندئذ ان يضع اداة استراق سمع في الغرفة المجاورة او في الجدران الملاصقة لها من فوقها او من تحتها . تستعمل تقنيات خاصة لالتقاط الصوت من الجدار . هناك طريقة ارتجالية و سريعة هي وضع زجاجة (قنينة) على الحائط الملاصق للغرفة الهدف و تثبيتها جيدا الى الحائط باستعمال شريط ، عندها يضع العميل اذنه على الزجاجة ، وصدق او لا تصدق انه يسمع ما يقال داخل الغرفة الهدف. اما الطريقة البسيطة الثانية فهي استعمال سماعة الطبيب الإلكترونية وهي السماعة العادية مع ميكروفون يتصل بمكبر بواسطة سلك .

يمكن للعميل ان يدخل الغرفة المحاذاة و يخلق الميكروفون في الحائط و يلتقط المعادشات من ذبذبات الحائط ، إلا ان معظم الميكروفونات تذبذب بواسطة الموجة الصوتية القادمة من الهواء ، لذلك على العميل ان يثقب الحائط و يسمح للهواء بأن يأتى من الغرفة الهدف الى الميكروفون . ينفذ هذا الثقب ببطء وعلى مستوى الخشب المحيط بالجدران حتى يصل الى غرفة الهدف من الإطار الخشبي . واذا كان الثقب من خلال الجفصين (الحص) فانه يحدث شظايا صغيرة . يتراوح قطر الثقب ما بين (١ / ٨) و (١ / ١٦) من البوصة .

يستعمل الميكروفون الانبوسى في هذه العملية ، ويكون اما قاسيا او لينا ، وهو من النوع الحركى و موصول لطرفه الى انبوس بلاستيكى يوصل الصوت اليه . عندما يكون العميل غير مجهز بمعدات المراقبة والتنصت يمكنه صنع ميكروفون انبوسى انطلاقا من ميكروفون حركى صغير وهو عبارة عن علبة تنك فارغة يبلغ طولها ٢٥ ملم و انبوس بلاستيك يبلغ طوله قدما واحدا و قطره (١ / ٤) من البوصة وبعض قطع الفلين و صمغ الياف الزجاج .

يقطع الفطاء العلوى لعلبة التنك و يثقب و يضع الفلين في قعر الفطاء . يوضع الميكروفون في الجهة العليا و تخرج الاسلاك من العلبة ، عندها يوضع الانبوس داخل العلبة و يسمع في مكانه على الفلين فوق الميكروفون . تملاء العلبة بصمغ الياف الزجاج لاصاق الانبوس الناشد من الثقب . عندما يجهف الصمغ يسهل العميل الاسلاك بمكبر ، وهكذا يحصل على ميكروفون انبوسى يلتقط

الصوت من النهاية المفتوحة للأنبوب .

اختار ادخال الأنبوب يجب ان تستوى النهاية المفتوحة للأنبوب مباشرة مع الفتحة في الغرفة المجاورة . اذا كان الثقب في مكان ملائم (اي يشبه طرف مسمار في الإطار الخشبي) . يمكن دهن نهاية الأنبوب بلون لاتم حتى يصعب كشفه .

في معظم الاحيان لا يكون الثقب ضروريا . في بعض الجنايات و خصوصا القديمة يتصل المأخذ الكهربائي في غرفة بالمأخذ الكهربائي في الغرفة الملاصقة . عندها يذرع العميل قطاع المأخذ الموجود في غرفته و يدخل الميكروفون الأنبوبي في الفتحة الموجودة في مأخذ الغرفة الهدف . يجب تشغيل هذه العملية بعناية لان هناك تيارا كهربائيا يمر عبر مأخذ الجدران .

يمكن استعمال المأخذ في الجدران حتى ولو كانت غير مقابلة لبعضها البعض . عندها يحتاج العميل الى ميكروفون من نوع ثقب المفتاح وهو عبارة عن ميكروفون انبوبي يستعمل انبوبا لينا بدلا من الأنبوب القاسي . لان نوعية الصوت التي يعدها هذا الأنبوب ليست جيدة مثل الأنبوب القاسي الا ان له مميزات حسنة كونه يستطيع الدخول في فتحات ضيقة وحول الزوايا وفي ثقب المفتاح . مهما كان الثقب صغيرا و مهما استعمل العميل الحداخل المثيرة (مثل مأخذ الكهرباء و ثقب المفتاح) . فعند اجراء تفتيش دقيق يمكن كشف اداة استراق السمع هذه بالنظر . يمكن استعمال ميكروفونات المسامير الناتئة او ميكروفونات الاتصال المباشر لانها لا تحتاج الى فتحة للغرفة الهدف . تستعمل ميكروفونات الاتصال المباشر في الادوات الموسيقية . تلتقط ذبذبات الصوت بواسطة احتكاكها مع سطح متذبذب . يتم وصل ميكروفون الاتصال المباشر بشبكة الفيتار لتكبير الصوت و كذلك يمكن تعيقه في الجدار ليلتقط اصوات المحادثة الصادرة من الجانب الاخر للجدار .

يوضع ميكروفون الاتصال المباشر على الحائط مشترك مع الغرفة الهدف و يكون وضعه المشاسي على نقطة من العمود الرئيسي الذي يصل الحائطين لان العمود يوصل الصوت بشكل افضل من الجدار الذي يحتوي عادة على فراغات في داخله .

اما ميكروفونات المسامير الناتئة فهي اكثر تعقيدا : يثقب الجدار الملاصق للغرفة الهدف . يوضع مسمار حديدي في الثقب حتى يضغط على جدار الغرفة .

يسوصل ميكروفون اتصال مباشر او ميكروفون البللور بطرف المسمار . وكل محادثة داخل الغرفة تذبذب الجدار من خلال المسمار الى الميكروفون . يجب ان يكون الثقب في اول الجدار عريضا حتى لا يلمس المسمار جوانب الثقب في اية نقطة لان ذلك يواثر سلبا على نوعية الصوت . كذلك يجب ان يكون العميل هادئا في عمله لان اي صوت يصدر عنه ، يلتقطه المسمار .

تعتبر شروط التسجيل جزء هاماً من أي عملية استراق سمع ، خصوصاً انه لا يمكن لمركز التنصت ان يكون ماهولاً بشكل دائم . يعتمد نوع الشريط المستخدم على نوع العهدة . فاذا اراد العميل ان يترك آلة التسجيل في المنشأة الهدف منتملة بأداة استراق السمع ، يكون حجم الآلة عاملاً مهماً . بعض آلات التسجيل الصغيرة اصغر من علبة الكبريت ، وكلما صغرت آلة التسجيل صغر شريطها وقلت مدة التسجيل . يمكن تجنب ذلك باستعمال شروط تسجيل نحيفة ، لكن هذه تحدث تشويشاً . يمكن ايضاً التخفيف من سرعة آلة التسجيل لكن ذلك يؤدي الى حشو معلومات كثيرة في الشريط و يخفض نوعية الصوت .

إذا كان على العميل ان يترك شريط التسجيل خارج المنشأة في غرفة ملاصقة مثلاً ليس من الضروري ان تكون آلة التسجيل صغيرة جداً فهناك آلات تسجيل تعمل لمدة ١٢ ساعة او اكثر ، كل منها بحجم آلة سوني او اقل . في هذه الآلات تحدد نوعية الشريط مدة عمله . يمكن لآلة التسجيل ان تستعمل الطاقة الكهربائية من المأخذ في الغرف ، ولكن اذا علمت في الخارج على البطارية ، فان عمر البطارية (٨ ساعات) سوف يحدد مدة العمل .

هناك طريقة واحدة للالتفاف حول القيود التي تسببها البطارية والشريط وهي استعمال اداة التحكم بإشارة الصوت والتي يمكن وصلها بالآلة التسجيل . عندما يسمع الميكروفون الخاص لهذه الاداة صوتاً يدير آلة التسجيل وعندما يتوقف الصوت فترة محددة - اطول من التوقف العادي اثناء المحادثة - يتوقف عمل آلة التسجيل . ان اداة التحكم بإشارة الصوت لا تحل مشكلة حياة البطارية بشكل كامل ، فهي تترك آلة التسجيل مغلقة عندما لا تكون هناك حاجة لا استعمالها ، لكن يجب ان تبقى طول الوقت في وضع العمل و تصفى للاصوات ، على اي حال تستهلك هذه الاداة كمية من الطاقة اقل بقليل من التي تستهلكها آلة التسجيل . اذا لم يكن اخفاء آلة التسجيل ضرورياً (اي حال كان مركز التنصت امناً وبمعيداً عن المنطقة الهدف) واذا كانت الطاقة مؤمنة بشكل دائم ، يمكن استعمال آلة التسجيل ذات البكرة المفتوحة لان اداءها ممتاز و يمكنها تسجيل ايام من المحادثات على بكرة واحدة و يتراوح تردد الكهرباء المصطنعة بين ٥٠ الى ٦٠ هرتز و يبلغ تردد الضو المرئي (١٠ هرتز) . هناك جوانب اخرى رئيسية في هذا الطيف : الصوت (من ٩٠ الى ٧٠٠٠ هرتز) راديو يعمل بتعديل السعة (من ٥٥٠ الى ١٦٠٠ هرتز) راديو يعمل بتعديل التردد (من ٨٨ الى ١٠٨ ميغاهرتز) . وفي قنوات التردد العالي جداً ، و التردد بالغ الطول نجد القنوات (٢ - ٦) من (٥٠ الى ٨٨ ميغاهرتز) والقنوات (٧ - ٨٣) من (١٧٤ - ١٠٠٠ ميغاهرتز) او ١ جيجاهرتز و فوق ١٠٠٠ جيجا هرتز (اي تريبليون ذبذبة في الثانية) هناك الاشعة دون الحمراء والضو المرئي والاشعة فوق البنفسجية وبعدها اشعة اكس و موجات غاما .

من بين هذه الحزمات من التردد هناك حزمات تستعمل لأغراض الاتصالات الحكومية والمدنية ، مثلا الموجة القصيرة (في الواقع موجات طويلة نسبيا ويتردد من ٢ الى ٢٥ ميغا هرتز) و حزمة المواطن من (٢٥ الى ٣١ ميغا هرتز) . حزمة الحكومة والخدمات العامة من (٣١ الى ٥٠ هرتز) ، اتصالات الطيران من (١١٦ الى ١٣٥ ميغا هرتز) . حزمة رجال الأعمال و الشرطة من (١٥٠ الى ١٧٤ ميغا هرتز) الموجات البالغة الطول واتصالات الأقمار الصناعية من (١ الى ١٠ جيغا هرتز) ان الموجات القصيرة جدا وذات التردد العالي جدا مرغوبة جدا في الاستعمال العسكري لأنها تعمل كمية اكبر من المعلومات ولأنه من الصعب التشويش عليها ، بالنسبة الى الجاسوس واداة استراق السمع

التنظيم قبل كل شيء هو علم من العلوم حيث يتقدم اي علم سياسي او عسكري حيث هو عبارة عن تشيكل و انتظام الاجزاء و ترتيب و تعيين المواقع الدائرية للقوى و الامكانيات في النظام او اي مجموعة عضوية حيث من طريقه يمكن تقديم احسن النتائج للهدف المرسومة و تنفيذ المهام المحنية .

و التنظيم المناسب في حقيقته العمل الصحيح للتناقض بين الشكل و المضمون في مجموعة عضوية اجتماعية حيث يبدأ من اصر عنصر حتى ارقى الاجهزة التي قد بنيت شكلها و قالبها بشكل يناسب مع الدور الذي تؤديه كل واحدة من هذه القواهر مع الهدف الذي تستهدفه .

و بهذا الشكل لا يستطيع اي جيش او تنظيم عسكري ان يحرز النصر الا اذا كان متناسبا تنظيميا مع الاهداف التي حددها لنفسه في تلك المرحلة ، مثلا الهجوم او الدفاع ، الاعداد او التدريب ، التنظيم او توزيع القوى الضرورية المتناسبة مع الهدف و هناك مسؤولية عسكرية تقوم "نظم في البداية ، ثم هيء نفسك و عندها باشر العمل" .

الوحدة بين عملية التنظيم و استراتيجية الجهاد :

الآن يطرح هذا السؤال : كيف تستحدد الصلة بين المضمون السياسي العسكري و بين القالب او الشكل الذي يتخذه هذا المضمون في مجرى معركة جهادية ؟

فهل تنظيم نضال اجتماعي هو امر تجريبي و قوانينه نحصل عليها فقط في مجرى اجتهاد سلسلة من الهزائم و الانتصارات ، ام بالعكس اي انها وليدة فكر المجاهدين الابداعي و ابتكارات المناضلين الخلاقة ؟ و هل العناصر و الادوات الصانعة لها تمنع في ذهننا قبل ان تكون موجودة في العالم الخارجي ، ام ان مجرى عملنا ، تجربتنا فقط هو الذي يؤدي الى ايجادها ؟

صحيح ان هناك العمل و التجربة يعتبر مقياس لمعرفة وانه في مجرى الهزائم و الانتصارات يمكن ان تكشف القوانين المسيرة لها ، و لا ننسى كذلك دور الابتكارات و الفكرة الابداعية في تحقيق الاهداف السياسية والجهادية ، و لكن هذه العوامل لها دور و تأثير اذا ما فهمت الفهم العميق و اكتشاف الصلة المحددة الموجودة بين الاهداف الاستراتيجية لتنظيم ما و بين تكتيكاته و تنظيمه في كل مرحلة من مراحل النضال و في كل مرحلة من مراحل الظروف الاجتماعية و الاقتصادية الخاضعة بمجتمع ما .

و هكذا توجد هناك علاقة بين الاهداف لمنظمة جهادية و اسلوبها التنظيمي ، بحيث عندما يكون المضمون الباطني للمنظمة محدد نتيجة لفهم و تحليل صحيح للظروف الاجتماعية و التاريخية و الاقتصادية ، فلا بد ان تكون الظروف التنظيمية قد هيئت بصورة طبيعية معها . و من هنا مباشرة يمكن الوصول الى النتيجة انه عندما نخطئه في تعيين الاهداف الصحيحة ، و حينما تكون الاهداف غير مطابقة للفهم الصحيح للظروف التاريخية و الاقتصادية و

اجتماعية والسياسية للمجتمع ، فانه لا يمكن لأي أسلوب تنظيمي الضمور
نام مفهوم الحدو المركز ، او بالاسلوب آخر فليس خلال عبور من اي خط سير
طرف فان اي حركة تكتيكية مهما كانت جاذبة فانها تنبوء بالفشل ، في حين
نه قد نصيب في تحديد الاهداف بصورة دقيقة الا ان الاخطاء التكتيكية ، و
بها الخطا في امر التنظيم قد يؤدي الى بعض العثرات الا انه يمكن
داركه بعكس تحديد الاهداف الاستراتيجية .

لا بد ان نختبه الى نقطة مهمة جدا ، الا وهي عدم القيام بتنظيم القوى و
لتحبيطة في فرد واحد او حتى في مجموعة سياسية واحدة بل بالعكس فانه
من مهمة كل فرد في نطاق المهام و المسؤوليات التنظيمية بتنظيم قواه
لذاتية و امكاناته الفعلية و المقصود هو محاولة التأثير المتبادل بين
لتحيفة الفردية و التحيفة التنظيمية في اية منظمة ما .

قد منيت كثير من الحركات النضالية بالفشل لا بسبب عدم توفر الظروف
الجهادية الناجمة بل بسبب ضعف القيادة و التفتت التنظيمي اساسا (ضعف
القيادة في رفع اساليب العمل التنظيمية و التنظيم الى المستوى الذي
يلتزم استعداد الجماهير)

استدراك : ان الترسيع السياسي و العسكري لحركة جهادية و التحيفة
السياسية للشعب يستلزم تحديد مرحلتين متعايرتين في اطار خط السير
العام ، فان تكتيكات و تنظيم كل مرحلة ايضا يتطلب تجهيزات و ضرورات و
اشكالا خاصة تتبع في الواقع نفس تلك الاهداف المرادية فعلا في مرحلة
الترسيخ السياسي و العسكري للمنظمة او الحركة الجهادية ، فان التنظيم
يتم على اساس التشكيب السياسي ، والعسكري للكوادر و الارتقاء بمستوى
التجربة التكتيكية للمنظمة و تعريفها لجماهير الشعب ، وفي هذه المرحلة
يكون الاهتمام بالجبهة الخلفية ، والتنظيم على اساسها تكون فرعية و
تابعة للاهداف السياسية في حين هذا الامر يتخذ في مرحلة التحيفة
الجماهيرية شكلا اساسيا اكثر يؤدي في تنظيم العام للمنظمة دورا اهم .

نقاط الضعف في حركة جهادية : يمكن اجمال و جمع نقاط الضعف لمنظمة
جهادية في استخدام التجربة التاريخية المحاصرة و الاستفاد منها ، و كذا
استخدام الموازنة في التجربة بين القطبين المتعارضين بحيث انه سيؤدي الى
ازمات و الى فوضى تكتيكية ، وان طمها يكمن في معرفة المقابل و
المبادرات من طرفنا حتى نتمكن من التفوق على المقابل بحيث يصعب عليه
كشف تنقلنا و بالتالي نفوت عليه الفرصة و نبادره قبل ان يبدأ بنا . و
هذا لا يتم الا بالنقد الذاتي للمنظمة الجهادية و تعيين استراتيجية
الحركة بشكل صحيح و التقويم الصحيح ، و كذا الايمان الراسخ من طرف
الافراد بهذا الطريق .

و هذا الذى سبق شرحه ما هو الى مقدمة من اجل الاستفادة من تجارب الاخرين فى مسارنا التنظيمي الجهادي الذى غايتنا و هدفنا منه اعلاء كلمة الله و اخراج العباد من عبادة العباد الى عبادة رب العباد و ذلك عن طريق عمل جهادي منظم و الاستفادة من التنظيمات السابقة لكن نوحده صفنا و نرهب اعدائنا .

اشكال التنظيم

بمودة عامة يمكن تسمية ثلاث اشكال معينة للتنظيم :

التنظيم بشكل حيات مسيحة .

التنظيم بشكل خلايا ثلاثية الاشخاص .

التنظيم بشكل فرق سياسية - عسكرية مدنية (العامة فى المدن) .

التنظيم بشكل حيات المسيحية

فى هذا الشكل التنظيمي يتصل الافراد بعضهم ببعض كحبات المسيحية ، و هذا الشكل من التنظيم هو فى الواقع ، نفس الشكل التنظيمي السفوي الذى يصبح بمودة عامة التجمعات الاولى للمثقفين . فعوض الارتباط يقيم اتصالا مع الاشخاص الاخرين بصورة منفردة ، وهؤلاء ايضا بدورهم يقيمون اتصالا مع الاشخاص الاخرين كل على انفراد . فى هذا الشكل تكون المجموعة فاعلة لاستراتيجية معينة او تكتيك معين . والعيوب الاساسية لهذا الشكل عبارة عن :

1 - انعدام امكانية ايجاد مركزية :

فبسبب تشتت الافراد و اقامة اتصالات غير محددة وغير منظمة تبقى اقامة المركزية تعاني من المشاكل و نتيجة لذلك :

يختل امر التثقيف اختلالا شديدا .

يصبح تجميع و تقييم التجارب و نقلها من جديد الى الكوادر عملا مستعجلا من الناحية العملية .

القرارات المركزية (اذا وجدت هناك مركزية لان اشكال التنظيم البيدائية حتى المركزية لا وجود لها) الى ان تصل الى القواعد تحصل فيها تغييرات كثيرة لا بل يمكن ان تحرف و نتيجة لذلك يفقد الاعضاء ثقتهم الاولى بالمنظمة .

بسبب التشتت و انعدام امكانية فرض مركزية قوية يكون تشخيص انحرافات و نقاط ضعف الافراد عمير جدا . فمن جهة يمكن ان توجد امكانية نمو و انتشار الافكار الرجعية و الانتهازية فى المنظمة و من جهة اخرى تبقى شغرات كثيرة يمكن ان يتسلل منها العملاء و هكذا يستطيع اشخاص غير مؤهلين ان يمسكو بمصير المنظمة بايديهم و يسبجوا انزال ضربات قاضيه بها .

بسبب التشتت و عدم تطبيق المركزية مع الشورى استقلال الكوادر في نطاق الخطوط العامة للسياسة التنظيمية الداخلية ، فان المنظمة لا تتمتع بالتحرك المرن الكافي ، و يظهر عدم التحرك هذا بشكل واضح سواء من الناحية السياسية (اتخاذ المواقف المناسبة في وجه الهجمات السياسية او الدعاوية التي يقوم بها النظام) او من الناحية البولييسية و التكتيكية ، بحيث ان المجموعة (التنظيم) من الناحية السياسية تتحرك من جهة عدة خطوات متأخرة عن الاحداث ، و من جهة اخرى تنتج للجواسيس امكانية التسلل الواسع و الترويج الى التنظيم بجميع مستوياته و ربما تقع المنظمة باسرها خلال فترة قصيرة جدا في الاسر و هذا الامر يشتد خطورة خاصة بسبب عدم القدرة على اتخاذ اجراءات و الماضية مسبقة وقوية من قبل المنظمة ازاء تطلغل او هجوم البولييس و كذلك بسبب عدم المقدرة على معرفة طبيعة الاطراد و مواقعهم .

ج - التعرض للضربة القاضية :

نتيجة للأسباب التي أشرنا اليها ، فان التعرض للضربة القاضية في هذا النوع من التنظيم يحتل الدرجة العليا . وفي هذا الشكل من التنظيم يمكن لمجموعة مؤلفة من عدة افراد ان تقوم بنشاط سياسي لفترة و لكن يكفى ان تنزل ضربة بالقسم صغير من المجموعة (التنظيم) حتى يفتل ارتباطها و وحدتها تماما كمسبحة انقطع خيطها و انفرطت .

و النتيجة هي ان الشكل في هذا النوع من التنظيم يكون متناقضا مع المضمون ، فهدف المنظمة هو التقدم في اتجاه خط سير البرامج التخليقية و تطبيقها داخل المنظمة و اكتساب التجارب و الخبرات السياسية ، (ولكن شكلا من التنظيم كهذا يقف بدا قويا يمنع الحركة و التقدم) و معظم المجموعات التنظيمية التي كانت تسلك هذا الشكل من التنظيم قد وقعت قريبة للحدود .

(٢) التنظيم بشكل خلايا ثلاثية الاشخاص :

هذا الشكل من التنظيم ارقى من التنظيم الاول (بشكل حبات المسبحة) و لكنه ادنى من التنظيم الثالث (بشكل فرق سياسية - عسكرية مدنية) . وفي هذا الشكل تتم بصورة نسبية ازالة نقاط الضعف الموجودة في الشكل المسبهي ، خاصة مسألة المركزية التي تصبح هنا قابلة للحل تماما و ذلك فان هذه الخلية الثلاثية الاشخاص اعتمادا نقول ثلاثية الاشخاص لا يعني ذلك ان الخلية لا يمكن ان تكون مؤلفة من شخصين او من اربعة اشخاص مثلا ، بل الفرض من هذا ان الشكل التالي هو الخلية المكونة من ثلاثة اشخاص [توفر لأعضاء امكانية التعرف على معنويات بعضهم البعض ومعرفة نقاط الضعف و الانحرافات عند بعضهم البعض و من ثم العمل على ازالتها في مجرى العمل الجماعي (الدراسات الجماعية ، المناقشات و الدورات الجماعية ، تحضير

وكتابة المخططات و التخطيطات الجماعية و الاشتراك في نشاطات جماعية كتسليق الجبال و الرياضة و معايشة الجماهير للتعرف على اوضاعها و العمل بين صفوفها) . وهكذا يتم الاشراف على الخلية عن طريق عضو الارتيباط المسؤول ، و تقييم حاصل عمل الخلايا عن طريق المسؤولين في المركز ، و من جديد و عن هذا الطريق تنقل التجارب . و نتيجة لتطبيق المركزية تتم بصورة جيدة مراقبة الاعضاء و تجميع التجارب و نقلها . و الثابتة الاساسية في هذا الشكل من التنظيم هي انعدام تقسيم العمل و انعدام تعيين الحدود الدقيقة بين الاعمال السياسية والعسكرية و بصورة عامة فان (الخلايا الثلاثية) تكون شكلا سياسيا اكثر منها شكلا عسكريا و اذا ارادت المنظمة ان تستخدم (الخلايا الثلاثية) في تنفيذ عمليات عسكرية ، عندها ينشأ تناقض بين الشكل و المضمون . فانتخاب الخلية التي هي اقدر على ممارسة النشاطات السياسية منها على تنفيذ عمليات عسكرية امر غير صحيح . فاشياء تنفيذ العمليات العسكرية تتعرض للعلاقات الجانبية و مراقبة و توطيد المركزية الى صعوبات ويقلل ذلك من قدرة المنظمة على الحركة و تتم ضربات البوليس بصورة اسرع و اوسع و على جميع المستويات ، ان محور نشاطات الخلايا الثلاثية هو سياسي و يتم انتخاب الاعضاء وفق مقاييس سياسية وليست عسكرية و نتيجة لذلك لا تكون قدرات الاعضاء العسكرية متناسبة مع بعضها البعض في حين ان التنظيم العسكري يراعي في عملية التنظيم قدرات الافراد العسكرية و كفاءاتهم العسكرية السياسية و هكذا يحصل التجانس بين قدراتهم العسكرية في مجرى العمل و هذا ما يساعد على نجاح العمليات المسلحة .

و التنظيمات التي تتركب بشكل خلايا ثلاثية عندما تريد ان تباشر عمليات مسلحة ، تكون مخطرة الى انتخاب افراد مختلفين من خلايا متعددة و تتركب في العملية المذكورة و هذا ما يسبب كشف و انكشاف عناصر جدد ، و بسبب عدم والوف بعضهم على معنويات البعض الاخر و قدراتهم ، تكون قيادة العملية المسلحة صعبة و نسبة نجاحها تقل .

(٢) التنظيم بشكل فرق سياسية - عسكرية مدنية :

و مع الانتباه الى التجارب الجديدة في الظروف الحالية فان التنظيم على شكل تاسيس فرق هو ارقى شكل للتنظيم في العمل الجهادي المدني (اي في المدن) و الذي تنعدم فيه شواذب اشكال التنظيم "على شكل مسجدة" و "الخلايا الثلاثية" انعداما تاما ، بحيث يمكن القول انه بدون تاسيس الفرق لا يمكن القيام بحرب جهادية مدنية .

في هذا الشكل يتكون كل فريق من قائد واحد و معاون واحد وثلاثة اعضاء
"كل فريق يتكون من ثلاثة الى خمسة اشخاص" . قائد الفريق هو اعلى عنصر
سياسي عسكري للفريق وهو لذلك مسؤول عن الفريق وفي غيابة يخلفه في مركزه
معاونوه . وهو يلعب دورا بارزا في تطوير الفريق و تثقيفه الافراد و تمتين
الروابط العسكرية و الانضباطية في الفريق والتنظيم ، ولذلك فان انتخاب
شخص كهذا هو مسألة هامة و اساسية بحيث يؤدي الخطأ في هذا الامر الى
كارثة و قد اثبتت التجربة ان الفريق ((المعايير و المقاييس الضرورية
للنجاح و كذلك و اجباته عبارة عن :

ا - مواصفات القائد : ان الصفة المميزة الاله و الاساسية للقائد هي قدرته
على الحسم وان تكون لديه روح عسكرية . يجب ان يكون القائد حازما ،
جريئا ، دقيقا لا يفوت من نظراته حتى الاشياء الصغيرة و مبدعا . كما ان
الخلق الرفيع و التوازن الروحي و الاحساس العالي بالمسؤولية هي ايضا من
الصفات المميزة للقائد و بالتالي في البلدان التي تكون فيها الظروف
السيوليسية البالغة الصعوبة و مصاعب العمل السياسي السري (اذ تم بصورة
صريحة) تتكون الشخصيات العسكرية المتمرسه على الاكثر هي نفس الشخصيات
السياسية التي قدمت امتحانها في مجرى العمل السياسي العسكري . و طبيعى
انه في هذا المجال يجب عدم التفكير بسذاجة . ولكن التجربة قد اظهرت ان
الشخصية السياسية النشطة التي تتمتع بخصائص اخلاقية و صفات جهادية الى
الحد المقبول ، يمكن بوجه عام ان تكون قادرا عسكريا متمرسا .

ب - يجب على القائد ان يتعمق في المسائل التالية بعمق و ان يتفهمها :
يسبب ان يدرس قابلية و كفاءة كل عنصر بصورة مستمرة ، كي يتمكن من ان
يحدد لكل شخص ، حسب استعداداه ، مسؤولية ما ، فذلك عدا عن انه يزيد من
كفاءة الأشخاص ، ينمى فيهم الاعتماد على انفسهم ايضا . و هكذا سينجح
القائد في ايجاد احسن و انسب المجالات لنمو اردهار القابليات (العمل
الذى هو من مهام القائد الاساسية) و يسبب ان ينتخبه الى انه بدون تقسيم
المسؤولية في الفريق (وفي المنظمة) لا يحصل تقدم في الاعمال ، و لا ينمو
الفريق (والمنظمة) نموا نوعيا . و عندما تلقى مسؤوليتها على احد اعضاء
الفريق يجب على القائد ان يكون متشددا و محاسبا في تنفيذها في
المناسبات ان يشجع و يمدد او ان يعاقب .

و الاشراف على تنفيذ المبادئ التنظيمية هو من الواجبات الهامة
للنجاح ، فعليه في هذا المجال ان يعمل بصراحة شامة ، وان لا يسمح للعناصر
بنقض المبادئ من جانب واحد . وعند حصول الخطأ يجب ان يوجه النقد و ان
يظهر رد الفعل المناسب مع الخطأ (النقد ، التوبيخ ، عقوبات مثل سحب
السلاح منه و الجلد و قطع الصلة بصورة مؤقتة و ...) يجب ان ينتخبه القائد
الى ان العقوبات مثل سحب الاسلحة و قطع صلة العنصر مع الفريق بصورة مؤقتة
يمكن ان يكون له تأثيرا فعلا اذا صاحبها تلقى ارشاد و توضيح كاف ، يجب

على القائد ان يمتنع بصورة قاطعة عن التعامل مع العنصر في اطار الفريق ، في حالة تكرار اخطائه و في ظروف تكون فيها سلبياته مسببة لمخاضير جدية ، كما ان عناصر اخرى في الفريق مشاركة في مسؤولية هذا الامر و عليها التمسك بمبدأ النقد و النقد الذاتي و تنفيذه بجد و محابرة . في مجال التكليف يجب على القائد ان يهتم بالعمل السياسي في الفريق الى جانب العمل العسكري ، وان ينمى نوعية الفريق في الاتجاهين .

و الجدير بالذكر ان القائد لا يجب عليه الزاماً المشاركة في جميع العمليات ، بل ان دوره الرئيسي هو الاشراف و الارشاد و المراقبة ((. بدون قائد كفؤ لا يكون قابلاً للنمو بل يسبب كارثة في نهاية الامر و لذلك اذا لم يتوفر عندنا الشخص المناسب للقيادة ، يجب ان نمتنع عن تأسيس الفريق . و في هذه الحالات يجب ان يصرّف الافراد الى انجاز اعمال عادية و مسؤوليات مختلفة الى ان نوفق في تربية قائد جديد و كفؤ و عندها نستفيد منه في تأسيس فريق . قائد الفريق يكون على اتصال مباشر بالقيادة المركزية للمنظمة كما انه من الممكن ان يتولى اعضاء قيادة التنظيم المركزية قيادة الفريق .

ويعيش اعضاء الفريق في دار تسمى دار الفريق و اضافة الى ذلك يكون لكل واحد من الاعضاء غرفة لا يعرف احد عنواها غيره . وفي حالة عدم وجود امكانية لتجمع افراد الفريق الواحد في بيت واحد يستفاد من بيت لشخصين ، و الحياة الجماعية في بيوت خاصة للفريق تمكن الاعضاء من الوقوف على منويات بعضهم البعض بشكل افضل ، الامر الذي يؤدي الى رفع درجة نجاحهم في العمل . يجب على الاعضاء ان يكونوا مسلحين بالمعدات و القنابل اليدوية و يجب ان يكون في بيت الفريق على الاقل رشاش واحد و قدر كاف من القنابل اليدوية و القنابل (مولوتوف) . و ينبغي الانتباه في هذه الحالة الى اننا يجب الا ننظر الى القضية بشك مطلق . فما يقال هنا عن الظروف و المعدات الضرورية لتواجد و نشاط اي فريق ، مثلاً وجود قادة متمرسين او دار الفريق التي يعيش فيها اربعة اشخاص او وجود معدات و قنابل يدوية و رشاش يجب ان تعامل بنمو مشروط و اخذ المخاضير و الموانع الجدية الموجودة بعين الاعتبار . فهذه الشروط تعين الظروف العامة و الحد المثالي للفريق العسكري . كما انه من الضروري ان ننتبه الى انه من اجل الوصول الى هذه المرحلة يجب على الفريق او اساسا اي جهاز متطور اخر ان يجتاز المراحل الادنى و الاشكال الاخرى الاكثر بساطة و كمشاكل لا يمكن ان نستعبر تنظيم الفريق غير ممكن اساساً بسبب عدم حيازة الرشاش او القنابل الكافية او عدم مهارة جميع افراد الفريق في قيادة السيارة و الرماية بل يجب ان ننظر الى الامكانيات الموجودة و تعبئتها جميعاً في هذا السبيل و توجيهها في اتجاه الحد المثالي ، لانه بغير هذه الصورة فان تشكيل الفرق

يجب ان نعرف ان المهارة العسكرية للأفراد و الاستعداد العسكري للفريق ينتظوران في سياق العمل العسكري ، فاية ما هناك ان الحل الصحيح للتناقض بين استخدام المهارة العسكرية عند الكوادر او عدم اتقان الفرق لها من جهة و ضرورة وجود هذه الشروط في اي عمل عسكري من الجهة الاخرى ، ممكن فقط عن طريق مشاركة الكوادر و الفرق العسكرية في عمليات صغيرة محدودة ، وهكذا يكون مهجى كسب الخبرة العسكرية والاستعداد العملي للكوادر و الفرق عبارة عن اجتياز مسيرة "المرحل عمل ، العمل الاصر ، العمل الصغير ، العمل الكبير و العمل الاكبر" و يتلقى اعضاء كل فريق تدريبيهم تحت اشراف قائد مؤهل ذي خبرة سياسية ، عسكرية ، حيث يتعرفون على مختلف الاسلحة و يتدربون على الرماية خارج المدينة " في البيوت ايضا يمكن استخدام البنادق الهوائية لهذا الغرض " و يستعملون طريق منع القنابل ، و كذلك يتعلمون تزوير المستندات و الوثائق و صنع الاختام ، تزييف الهوية ... الخ و الاسعاف الطبي الاولى و كيفية صنع لوحات ارقام السيارات و غير ذلك ، و يدخل في جدول الاعمال تحكيم قيادة السيارات و الدراجات الخارية ايضا . و في ذات الوقت يسيّر التدريب العسكري و التثقيف في الفريق جنباً الى جنب .

و في خلال عملية اكتساب الخبرة بالتدريبات الضرورية و اعداد الفوازم و التجهيزات الاولية يتسنى للمجموعة بمرور الوقت الاطلاع على كيفية انجاز العمل المسلح المتناسب مع مقدراتها ، و المضمون السياسي لهذه العمليات على كل حال يجب ان يكون مطابقا للاستراتيجية المرغوبة للفريق و متناسلا مع الاستراتيجية السياسية للحركة المسلحة ، واضح انه يجب على اعضاء الفريق ان يشتركوا مسبقا في عمليات صغيرة مثل قذف قنابل المولوتوف ، مصادرة السيارات و التدريب على المواد الانفجارية ، و من ثم استخدامها في المهام التي يراد انجازها ... و بصورة عامة فان اجتياز هذه المرحلة يجب ان يكون بالنسبة للمجموعة بمثابة ضرورة لا يمكن تجنبها ، و في مجرى هذه العمليات يختبر تجميع الافراد و عدم ارتباكهم و ... و كذلك استعدادهم و من ثم استعداد الفريق من اجل الاشتراك في عمليات اكبر .

و الافراد المرشحون للعضوية و غير المؤهلين بعد للانضمام الى الفريق ، يجتازون دورة تمهيدية وفي حالة اعدادهم ينضمون الى الفريق . و يهدف رفع درجة القدرة على التحرك او بكلمة اخرى من اجل الا تسبب عملية تأهيل هؤلاء بظا في حركة الفريق ، يمكن تاسيس فريق جانبي من المؤازرين الى جانب الفريق الاصلى او فريق النار ، و بهذه الطريقة تتصاعد قدرة الفرق على التحرك اولا ، و لا يسهدر وقت الاعضاء في الاتصالات المختلفة ، و ثانيا يتدرج المؤازرون ايضا في حياة جماعية بشكل افضل . وفي سياق العمل يتم تقييم كفاءاتهم العسكرية و يحتاج للتنظيم تثقيفهم بشكل افضل ، و تقع مسؤولية الفرق الجانبية عادة على عاتق احد اعضاء فريق النار .

و برنامج هذه الفرق سياسي في الدرجة الاولى ، والى جانب العمل السياسي تتم التدريبات العسكرية مثل تعليم سيطرة الميخات و المصادرة او الاستطلاعات البسيطة . . . او اعمال مثل الحرب على الآلة الكاتبة و تجديد الكتب و صنع الادوات الفنية والحكرية و غيرها .

و من اجل انجاز العمليات الكبيرة التي لا يستطيع فريق احد ان ينفذها (بموجب قلة الافراد) تتم الاستعانة باعضاء فريق نار آخر و هكذا تولد ضرورة ايجاد قطاع . هذا القطاع يتألف من فريقى نار تتلم لياسته (حسب الكفاءات العسكرية - السياسية) الى احد قائدي الفريقين و يكون هذا الشخص والفا على القدرات الجهادية لكمل واحد من الافراد وقبوا تماما وهو اذ يأخذ بالصعبان شوع العمل يختار مقدار و عدد الافراد الذين يحتاج اليهم . وفي العمليات الكبيرة التي تفرض فيها الضرورة اشتراك قطاع واحد يبدأ فريق واحد عمله و الفريق الاخر يعمى الاول دون ان يشترك مباشرة في العمل . حتى اذا حصل صدام مع الشرطة او قضايا اخرى تتم الاستفادة من امكانياتهم .

و التنظيم على شكل الفرق يهيء المجال للحيولة دون اتساع الضربات المواجهة للمنظمة . و هكذا و بهذا الشكل يتاح للاعضاء الاطلاع على اخبار بعضهم البعض في كل كذا ساعة ، و نتيجة لذلك اذا استطاع العنصر فقط ان يقاوم كذا ساعة فان خطر الانكشاف يزول . بالطبع يجب ان نأخذ بالحسبان ان هذا النوع من التنظيم يستطيع ان يملك قدرة العمل النشط فيما يخص الحيولة دون اتساع الضربات الموجهة عندما تكون اتصالات و معلومات كل فرد تسليطة الى الحد الادنى ، وايضا عندما يكون نظام اعلان الخطر في داخل المنظمة يتمتع بكفاءة عالية .

و كمثال نقول ان قائد الفريق يطلق في الساعة 8 او 9 مساء على سلامة اعضاء فريقه و يجتمع الاعضاء في دار الفريق ، و لما كان البوليس غير قادر تلقائيا على اكتشاف مكان البيت ، لذلك لا يوجد هناك خطر يهدد الفريق . وفي الساعة 8 صباحا يخرجون من البيت و بعد ما لا يزيد عن 5 او 7 ساعات يلفون على سلامة بعضهم البعض ، وفي الساعة 8 او 9 مساء يعودون مرة اخرى الى البيت ، و هكذا يتواعد كثيرا نشاط الفريق .

وبالطبع يمكن ممارسة ترتيبات اخرى ، هذا المثال قد اوردناه فقط في الاشارة الى التحرك الاستثنائي للفريق .

ان اهم واجب في تنظيم اية منظمة سياسية بصورة عامة و المنظمة الفدائية بصورة خاصة (هو حل مسألة الاتصالات) . ان اهمية الاتصالات بالنسبة للتنظيم و اشارها على المنظمة تبلغ درجة يمكن القول معها ان المنظمة الصحيحة السالمة ذات الفروع و الروافد المتناسكة هي المنظمة التي تكون لنوات اتصالاتها سالمة و منظمة . و بعبارة اخرى ، اذا كانت المنظمة (خاصة المنظمة المنخرقة الى النضال المسلح في المدينة) فائدة للاتصالات المنظمة و الموشوقة فان ذلك يدل على ضعف تنظيمها مما يؤدي حتما الى

نشوء مشاكل متعددة و كذلك يتيح للحدو انزال ضربات قاضية ملاحقة بها .
لاسه عندما لا تملك المنظمة نظام اتصالات قائم على حسابات دقيقة و صحيحة
تكون اعمالها غير متناظرة كما ينبغي ان تكون و من جهة اخرى تنشأ احسن
الفرص لتقليل الحدو و ذلك بسبب من فقدان التنظيم للملوك الصحيح و
الدقيق و الواقفي في قضية الاتصالات . والمبادئ التي يجب مراعاتها في هذا
المجال في امر تنظيم الفرق هي كالتالي :

(١) تقليل الاتصالات :

يجب ان تمارس العملية التنظيمية على صعيد تكون فيه اتصالات الافراد
قليلة الى الحد الادنى . وهذا الهدف يستلزم دفع الفرق نحو المزيد من
الاستقلال و الاعتماد على الذات و كذلك ايجاد فروع منفصلة من التنظيم و
التقليل من تجمع العناصر (من حيث عدد المشتركين في التجمع و ايضا عدد
مرات التجمع) و خاصة العناصر القيادية الى الحد الذي لا يضر بالنشاطات
التنظيمية و لا يعطل تقدمها ، وايضا ان لا يعيى الافراد ذوو الاهمية مما
في مكان واحد و ... ان تقليل الاتصالات في المنظمة يوفر الارضية الاولى و
اللازمة لتحقيق مبدأ مهم اخر في التنظيم الفرقي و النضال الجهادي في
ظروف التمسك البوليس الا وهو تقليل معلومات الافراد الى الحد الادنى
الممكن واللازم ، والهيولة دون حصول العناصر على معلومات اضافية لا داعي
لها . ان المعلومات الاضافية التي يحصل عليها المنصر تتم عادة وبصورة
اساسية نتيجة تغيير وضع التنظيمي و لهذا السبب يجب على قيادة المنظمة
اولا ان تقوم مسبقا بالحسابات الضرورية عند تمييز مواقع الكوادر
التنظيمية (اي ان تكون عند القيادة معرفة دقيقة بالكادر و المركز
المناسب الذي يجب ان يشغله) كي لا تضطر الى تغيير تنظيم الافراد الا عند
الضرورة القصوى ، و شائيا ان يكون لها اشراف و محاسبة بالنسبة لتعليم
المسائل التكتيكية للكوادر بصورة مستمرة و منتظمة . لقد اظهرت التجربة
ان مجرد معرفة او حتى رعاية المسائل التكتيكية في مرحلة من مراحل
العمل ، لا يكون دليلا على ان هذه المسائل تنفذ في جميع المراحل بصورة
مستمرة و نشطة في جميع زوايا و اطراف المنظمة . لقد شوهدت نماذج متعددة
تشير الى ان الدقة و الصرامة الضرورييتين في تنفيذ بعض القوانين الامنية
و الواقفية قد تناقصت بمرور الوقت . و لهذا السبب يكون البحث المستمر
و من جميع الجوانب لوضع امن المنظمة بين حين و اخر بواسطة مسؤولي الفرق
و قيادة المنظمة ضروريا كل الضرورة . ولهذا الهدف يجوز تعطيل عمل
المنظمة يوما او يومين في الشهر وتخصيص ذلك للبحث في اوضاع الامن
والوقاية و كيفية مراعاة المسائل التكتيكية للمنظمة .

ان نظام اعلان في المنظمة الجهادية هو بمثابة الشبكة المصبية لها و يقوم بدور هام الهيكولة دون توسيع نطاق الضربات الموجهة من قبل العدو ، و لذلك و من اجل تطوير نوعية هذا النظام في داخل المنظمة يجب ان يبذل جهد ثابت و مستمر و ان يستفيد من مبادرات العناصر حول استنباط و استخدام وسائل جديدة من اجل ازدياد كفاءة هذا النظام بحيث انه عندما يستقبل عنصر ما يطلع افراد مجموعته على ذلك اولا ، و فيما بعد يتم اطلاق المنظمة على امر الاعتقال خلال اقلر وقت (عدة ساعات) وان تقطع جميع قنوات اتصالات العنصر المعتقل .

و كمثال نذكر ان الشخص (ب) من احد الفرق الذي يكون على اتصال يومي دائم بالعنصر (د) من فريق اخر ، يستطيع ان يبين مكانا مع الشخص (د) نسبو الموعد مع (د) و الذي يمر (ب) من امامه . ففي حالة وقوع اي حادث لـ (د) ياتى (د) الذي له اتصال اوثق معه فورا الى الموعد المسمى و يضع علامة الخطر . وهكذا عندما يرى (ب) العلامة يمتنع عن الذهاب الى محل موعد (د) . و هكذا بالعكس فان (د) ايضا يستطيع ان يتفق مع (ج) الذي هو رفيق (ب) في فريق واحد .

(ج) اتصالات الكادر السري العلني هي نقطة ضعف هامة في البنية التنظيمية : العناصر التي تتميز حياة علنية واعتيادية و لها نشاط سري ايضا ، فانها بسبب علاقاتها و ارتباطاتها العادية تكون مرغمة ان تبرر و ضعها (مستحلا في الكلية او محل العمل والبيت) و ليس لها حرية في التحرك لشبكات مقرات تواجدهم حيث يمكن ان يتم رصدهم بسهولة ، فمثلا يستطيع البوليس ان يراقبهم في محل عملهم او يلاحظهم اثناء خروجهم من الادارة او الكلية ... و اذا تخلى عن الملاحظة فانه يستطيع عند الضرورة معاودة مراقبتهم من جديد في محلهم الثابت . في حين ان الاشخاص السريين والمحترفين يستطيعون ان يتحركوا بصورة افضل ، و بمجرد ان يشعروا بان خطر يغيرون محل مكانهم او وسيلة نقلهم التي تكون قد عرفت من قبل البوليس و يحددون التغييرات الضرورية في وضعهم الظاهري ولباسهم و شكلهم ، وبالتالي لا يتركون ابدا اثرا ثابتا لدى البوليس ولا يستطيع البوليس ان يلاحظهم . ولهذا السبب يسمى البوليس عند مصادفته الاشخاص السريين ان يوقعهم في الطح في اول فرصة مناسبة في حين انه لا يستعمل بهذا في اصطيد الاشخاص العلنيين و يستنظر كي يتوصل عن طريقهم الى العناصر السرية . فالعوازون الذين يكون معظمهم من الطلبة النشيطين و الناشكين في العمل الجامعي يكونوا مكشوفين لدى البوليس و عرضة لهجومه و استطلاعاته و يكون بامكان البوليس ان يرصد هؤلاء الاشخاص بسهولة . وهو بملاحظته لهذه العناصر والقبض عليها و اللجوء الى التعذيب والقتل ، خاصة عندما كان يجد في هيازة الموارزين

وشيقة دالة على ارتباطهم بالمناصر السرية يكتشف حينئذ اتصالات المعتقل .
والنتيجة هي ان تجنيد العناصر التي تعيش حياة عادية و خاصة اذا كانت
مكشوفة ، واتصالها بالمناصر السرية امر حساس جدا وعطير للغاية و خاصة
بالنسبة للعناصر التي تتحمل مهام خاصة و اساسية في التنظيم و من
الضرورة الحفاظ عليهم ، يجب ان يتجنبوا التعرض لهذا الخطر بل يجب ان
يبتعدوا عن هذا النوع من الاتصالات قدر الامكان .

(د) قيام العناصر السرية بقطع قنوات اتصالاتها السابقة :

يعيش البوليس قواته من اجل ايقاع العناصر السرية في الفخ . لان
العنصر السري هو العناصر المحترف و كلما احرز امكانية اكثر للبقاء
والنمو يكون بالنسبة للبوليس اكثر تجربة و اكبر خطر . و للامن العام
خاصة في هذا المجال تجربة و كوادر و امكانيات وهيرة . ان اساليب
البوليس في هذا المجال عبارة (عن مراقبة جميع النقاط و الافراد الذين
يمكن ان يتصل بهم الشخص السري) . فالمعاطلة و الاقارب و الاصدقاء والزملاء
هم افضل الوسائط من اجل الوصول الى الاشخاص السريين . والقضية المهمة هي
ان الشخص بعد ان يجري عدة اتصالات مع المعاطلة او الاصدقاء و ... بمجرد
انه لم يواجه خطرا يجب الامر اعتياديا و يواصل اتصالاته بانتباه يتناقض
بالتدريج . و يقوم البوليس باستغلال هذه المفلة حيث يوقع الشخص في
شراكه و رصده من قبل البوليس سيجر خلفه اعتقال اشخاص اخرين و يمكن ان
ينزل ذلك ضربات مهلكة بالمنظمة و لهذا السبب يجب على الاشخاص السريين
ان يقطعوا جميع اتصالاتهم السابقة تماما . و بالطبع يمكننا بعد التشخيص
الصحيح ان نستثنى بعض الاصدقاء او حتى افراد من المعاطلة ممن لا يمكن
ابدا للبوليس ان يتوصل اليهم . و لكن هذا الامر بحاجة الى قدرة في
التمييز المليم والتقدير الدقيق الذي يمكن تحقيقه من خلال البحث و
الادارة الجماعية لا الفردية . يجب ان ننتبه الى ان البوليس يمكن ان
يعبئه لاستغناء اشرف شخص سري قوة استثنائية تفوق تصورنا ، وهذا سيكون
مدوقا على اهمية الشخص السري و لهذا يجب ان لا تكون فرضياتنا و سلوكنا
في هذه الحالات مبنية على تصرف البوليس الاعتيادي و مواقفه المادية .

(هـ) اللقاءات :

يكون اللقاء في ظروف الارهاب و القمع البوليسي اهم مسألة في الحرب
المدنية و قد تكبدت المنظمات الجهادية التي لها نشاط في المدينة ضربات
عنيفة من هذه الناحية .

و للقاء انواعه المختلفة : فهناك لقاء بين اعضاء الفريق الواحد
لتغطية حاجاتهم و للتأكد من السلامة اليومية ، ولقاء بين الفرق و لقاء
مع المزارعين و لقاء مع افراد تهادف الى تجنيدهم للعضوية و

و يمكننا اساسا تقسيم اللقاءات من ناحية اهميتها و الاخطار التي تنجم عنها الى قسمين :

اللقاءات العادية المأمونة : هذه اللقاءات تتم عادة بين فريق واحد وبين افراد من اكثر من فريق الذين يجب التأكد من سلامتهم في اقل من كذا ساعة (اقل من ٢٤ ساعة) .

اللقاءات الاستثنائية او غير المأمونة او حتى المشبوهة : هي عبارة عن لقاءات تكون الفواصل الزمنية بينها اكثر من الحد العادي التنظيمي ، او لقاءات يسقوم بها شخص سري علني او اللقاءات التي تتم مع احد العناصر ممن هم في الجبهة الخلفية (مما يستدعي دقة و حذرا كبيرين) او عندما شملنا اخبار او اشاعات حول اعتقال او اعدام الامن عند طرف اللقاء الاخر و ... كل هذه تعتبر من اللقاءات غير المأمونة و حتى المشبوهة . واللقاءات التي تتم بين المدن فانها بسبب عدم توفر معلومات دقيقة عن وضع محل اللقاء فهي ايضا تستدرج ضمن هذا النوع من اللقاءات . ان عدد اللقاءات التي كانت تجري في بداية نشاط حرب المدن (في ايران) كانت ثلاثة لقاءات في يوم واحد تفصلها عن بعضها ساعة واحدة ، واللقاء التالي يتم في غداة ذلك اليوم و الشخص المقبوض عليه يجب ان يصعد اكثر من ٢٤ ساعة . ولكن ثبت من خلال هذا العمل ان هناك الكثير ممن اعتقلوا لا يملكون القدرة اللازمة على الصمود و لهذا السبب يثدد البوليس ضغط التعذيب في الساعات الاولى من الاعتقال . ان هذا التأخير يجب ان يعين على اساس خصائص كل عنصر و موقفه التنظيمي و معلوماته و كذلك سرعة الاتصالات و التحرك التنظيمي . اي انه عند انقضاء الزمن المحدد لحضور المنصر ، اذا لم نستلم نبأ يشير الى سلامته يجب ان نعتبره من المقبوض عليهم و ان نتمو كل اشارته و اتصالاته .

و يجب ان نذكر هنا بانه مع ان علينا مراعاة احسن الاساليب في تنفيذ اللقاءات و الاتصالات (وهو امر جدي وحيوي) ، ولكن صمود المنصر لدى اعتقاله على كل حال سيلعب الدور الاساسي و الا فان العناصر التي تعتبر من ضعاف الضفوس سوف تقدم على كل حال معلوماتها الى البوليس وفي هذه الحالة لن تسجدي كل الاحتياطات . وبعبارة اخرى فانه بالرغم من المستوى العالي و الصمود لنظام اللقاءات و الاتصالات و جعله مرفقا بعلامات و شيفرات مختلفة لضمان السلامة و تجنب الخطر . فان العامل الاساسي سيبقى صمود الانسان نفسه . و بسبب اهمية مسألة اللقاءات فاننا سنتناولها

اللقاءات

كما سبق ذكره ، ان الاتصالات في المنظمة هي كالشبكة العصبية لها .
وهي الشبكة العصبية هذه يكون اللقاء كالثريان الحيوي . ولذلك يبقى
اللقاء في ظل ظروف الارهاب البوليسي اهم مسألة في حرب المدن .

انواع اللقاءات :

لللقاءات انواع متعددة ومختلفة : فهناك لقاءات بين الفريق الواحد
لتغطية الاحتياجات اليومية و للتأكد من سلامة العناصر ، ولقاءات بين
الفرق واللقاءات الخابئة ، واللقاء مع الموارز ، واللقاء مع الافراد
الذين في طور التجنيد و غيرها من اللقاءات .

اللقاءات بين عناصر الفريق الواحد :

هذه اللقاءات كما هو واضح من تسميتها تتم بين عناصر الفريق الواحد
والهدف منها هو تأكد عناصر الفريق من سلامة بعضهم البعض او سلامة المقر
او تغطية الاحتياجات اليومية . في هذه الحالة ، تكون الفواصل الزمنية
بين هذه اللقاءات اقصر مما في باقي اللقاءات بسبب المعلومات و الاشار
التي يعرفها عناصر الفريق بعضهم عن البعض الاخر و الاهم منها انهم
يسكنون في بيت مشترك . وعندما يكون الهدف من تعيين اللقاء هو الاطلاع على
سلامة بعضهم البعض فقط يمكن الاستفادة من اساليب تنفيذ علامة السلامة (وضع
علامة في محل ما بواسطة احد العناصر و تفتيشها بواسطة عنصر آخر) او رؤية
اجدهم لآخر و اعطاء علامة السلامة دون اجراء الاتصال .

اللقاءات بين الفرق :

هذه اللقاءات تتم بين شخص من فريق ما و آخر من فريق آخر و هدفها
اقامة اتصال عموم الفرق بالتنظيم ، واطلاع التنظيم على سلامة الفرق وكذلك
حل المشاكل التي تواجهها و تغطية احتياجاتها و غير ذلك ، هذه اللقاءات
تتم مرة واحدة كل كذا ساعة . و اذا كان الغرض الوحيد من هذه اللقاءات
هو التأكد من السلامة فقط ، يمكن عندها الاستفادة من اسلوب العلامة كما
ذكرنا فيما يخص اللقاءات بين افراد الفريق الواحد .

ج - اللقاء مع المفاوضين و عناصر الجبهة الخلفية ، واللقاء بين عناصر تنظيمية ممن يخضعون لقوانين التنظيم و نظمه ، و بين عناصر اخرى ليست خاضعة - لاسباب معينة - لقوانين التنظيم ونظمه (بسبب كونهم علميين او عدم وجود علاقة لهم بالقضايا العسكرية و ...)

هذه اللقاءات تتم بناء على ضرورات تنظيمية مثل تدريب هؤلاء الاشخاص او الاستفادة من امكانياتهم وبصورة عامة من اجل اقامة علاقات تنظيمية معينة ، ولان وقت هذه اللقاءات لا يخضع زمنيا للمقياس التنظيمي (بسبب ان هذه العناصر لا يتوفر لديها بصورة عامة اثر ثابت مثل المكان او اثر معين لعناصر سرية او معلومات عن مواصفات الاعضاء العلميين و عن التنظيم) كما تتم مرة واحدة في كل فترة ، لذا يجب ان يتم اللقاء "من جانب واحد" و المقصود من "اللقاء من جانب واحد" هو : ان الشخص المطلوب للقاء يجتاز مسيرا طويلا في احدى المناطق و يقوم الشخص العضو بعد التأكد من "نظافة" المنطقة و اماسها والتأكد من سلامة الطرف الاخر بالاتصال به . و علاوة على ذلك ، تسبق كل هذه الاجراءات و قبل الحضور الى موعد اللقاء عملية الاطلاع على سلامته ، ويتم ذلك كله دون ان ينتبه اليه او يحس به الشخص المطلوب للقاء ، اي عن طريق الاستعانة بالامدقاء و الممارك المحيطين به او بوسائل اخرى ممكنة ، و بحد فترة قصيرة من الحصول على هذه المعلومات ينفذ اللقاء معه . ويجب في الوقت نفسه ان ننتبه الى ان عناصر الفريق من ذي المسؤوليات الخطيرة او ممن تتوفر عندهم معلومات تنظيمية كثيرة ، يجب ان لا يكلفوا ابدا بتنفيذ مثل هذه اللقاءات .

د - اللقاء مع العناصر الذين هم في طور التجنيد او العناصر المستجدة :

هذه اللقاءات التي يلجأ اليها عادة لاجل اختصار شخص ما او لاجل تدريجه الاولي تتبع تلك الطرق التي ذكرت في حالة اللقاء مع المفاوضين او مع العناصر في الجبهة الخلفية .

و الموضوع المهم الذي تجدر الإشارة ، هو مسألة "التطهير" بعد كل اتصال و خاصة "التطهير الدقيق" المقصود به هو : القيام بعدة حركات القمد منها التمويه و اضافة اثر العضو بعد اتمام اللقاء على من قد يكون يجد في اثره ويلاحظه لمعرفة مقره] .

بعد اللقاءات او الاتصالات التي تتم بيننا و بين العناصر الطنية ، والعناصر العاملة في الجبهة الخلفية و المفاوضين ، و ضرورة هذا "التطهير" حتى بعد الاتصال مع العناصر السرية ، هي بوجه عام من اجل عدم انتقال الضربة - حتى الامكان - من عنصر او فريق الى الاخرين هذا اولا ، ثانيا ان التطهير المنتظم هذا سيمضي امكانية جيدة لعناصر المنظمة ان تكتشف بسهولة اي اختراق او مطاردة بوليسية قد تتعرض لها اية زاوية من زوايا المنظمة . اما فيما يخص العناصر الطنية "المفاوضين و المحاضرين

المنشئية" بوجه خاص ، فهناك احتمال دائم الوقوع هو أنهم قد يكونون موضع شك البوليس و ملاحظاته و مراقبته ، و لما كانت هذه العناصر لم تتلق - على الأرجح - التدريبات اللازمة ، فيجب بالإضافة الى التأكيدات المكرره التى تتم فيما يخص "تطهير" انفسهم بعد كل اتصال يتم معهم ، ان تقوم العناصر السرية بعملية التطهير من جديد بعد كل اتصال بهذه العناصر او المرور باثرهم تطهيرا تاما .

هـ - اللقاء الثابت :

اللقاء الثابت هو موعد لقاء يعطيه كل شخص الى المنظمة بحيث تستطيع المنظمة فى حالة قطع الإتصال به ان تعيده معه مجددا عن طريق المواعيد الثابتة . هذه اللقاءات يسبب ان تكون قدر الامكان "من جانب واحد" . و كذلك ان توضع علامة السلامة قبل اجراء اللقاء . ان اطوب وضع العلامة فى محل يبعد عن مكان اللقاء فى زمن يسبق موعد اللقاء "ساعتين على الاكثر" . فالطرف الاخر سيحضر الى محل اللقاء بعد ممايضة هذه العلامة فقط . و العلامة يسبب ان تكون بشكل يمكن مماينتها فى حالة اجتيارها بالسيارات و ... و يمكن وضع علامة الخطر فى نفس المحل ، مكان علامة السلامة ، او تعيين محل اخر ، حيث يمكن للمعتقل ان يخدع الشرطة بها فى حالة اعتقاله على انها علامة السلامة و بنتيجة ذلك يعلم رفاقه الاخرين امر اعتقاله . وفى مقر اللقاء الثابت يجب ان تكون للشخص علامة خاصة به لاجل التعرف عليه ، اذ من الممكن ان توكل المنظمة لشخص اخر مامورية الاتصال به . وبهذا الصدد يمكن ان تكون علامة التعرف عمل اشياء فى يده مثل السكين او المفلك او الزجاج ، او ان يكون راكب دراجة او سيارة و ... بحيث ان الشرطة لا تضع ابدا مثل هذه الاشياء تحت تصرف الحقبوض عليهم .

و قد اظهرت التجربة ان اللقاءات من هذا النوع ، اذا لم تنفذ خلالها الاحتياورات اللازمة ، تنسى بسهولة وبساطة . ولهذا السبب يجب بين حين و اخر تصنيف اللقاءات الثابتة بين الافراد و الفرق من اجل الاختبار ، ويتم اكتشاف نواقص الإتصال فى مواقع الخطر فى مجرى المناورات ، وتدارك النقصات و يقضى عليها . و يمكن من اجل تطبيق نظام ارتباطات الخلل و اكتشاف ممايبيه ان يعلن قائد المجموعة او اى عنصر اخر من افرادها اشارة الخطر ، ولا يعطى علامة السلامة او يضع اشارة خطر البيت - العطر . و طبيعى ان هذا الامر يجب ان يكون مرافقا مع مراعاة جميع القضايا الجانبية ، مثل التحوط قبيل القيام بنقل الوثائق الإضافية . و امكانية تصرف اعضاء التنظيم بعضهم على البعض الاخر فى اوقات الازمة ... و بصورة عامة امام الاخطار المحتملة الناشئة عن الظروف الطارئة . وبتنفيذ هذه المناورات تعرف بسين الحين و الاخر نقائص انظمة الارتباط التكتيكية او الاخطاء التى قد ترتكبها العناصر و ندرأ مسبقا فى اوقات الخطر الحقيقى ضربات اكثر قد تلحق بنا من جراء وجود مثل هذه النقائص .

قواعد عامة في اللقاء

المباديء التي ترد فيما يلي هي نتيجة تجربة ثلاث سنوات من حرب المدن في لبطر ما كان ضمنها ان قتل و اسر عدد كبير من الكوادر من اشجع الناس و ذلك فان مراعاتها اتناء تنفيذ اللقاء هي جزء من الالتزام بالعمل الجهادي .

اولا - نقاط امنية عن اللقاء :

١ - يجب ان لا تكون انظمة اللقاء بين الفرق على نعط واحد ، ويجب على كل فريق و كل عنصر ان يستفيد من ابتكاراته في خلق الاساليب الحديثة و الابداعية و ذلك مع مراعاة المباديء المذكورة و فلسفة كل واحد منها . مثلا لا يصح الاستفادة من الحذاء و اللباس المتشابه . او الالباب المتشابهة في وضع العلامة و الحضور عند اللقاء ...

٢ - اما الدقة و الصم الصارم فهما من المبادئ الاساسية لتنفيذ اللقاء . يتوجب على الجميع التعمد بصورة دائمة على الحضور في الوقت المحدد في مكان اللقاء . و اذا ما تأخر شخص ما عن الموعد يجب عندها عدم انتظاره مطلقا اكثر من المدة المحددة . و كذلك في حالة ما اذا لم تحط علامات اللقاء من جانب الطرفين يجب الامتناع كليا عن محاولة الاتصال .

٣ - فيما يخص اللقاءات يجب الاعتماد على الذاكرة و يجب ايضا في كل الاحوال تجنب كتابة اي شيء . ولكي لا ينس مكان اللقاء ابدا ، يتوجب الحضور مرة واحدة على الاقل الى مكان اللقاء و التاكيد عدة مرات على الإتفاقيات و المسائل المتعلقة بها و استذكارها مما في آن واحد .

٤ - مواعيد اللقاءات بين الفرق التي تضرنا لنقلها كتابة ، يجب ان نؤكد اولا انه ما لم يصل نمبا سلامة الجانب المستلم لموعد اللقاء يعتبر هذا اللقاء صليفا ، و شائيا يجب على الشخص المستلم ان يذهب فورا الى محل اللقاء الشابت و بعد التعرف على المكان و تنفيذ المناورة الخاصة به ان يحرق الورقة في الحال .

٥ - عند الحضور الى مكان اللقاء يجب ان نظهر انفسنا تطهيرا تاما من الوشاق و الكشائيات الخاصة بالقاءات اخرى . وعند الاضطرار لحمل بعض هذه الكشائيات يمكن الاستفادة من الحبر السري او شيفرات مطمئنة و حملها في اظبية مناسبة كالكتاب او الوسائل المادية الاخرى ، و حتى يمكن السمي وراء ايجاد محل لوضعها فيه بحيث يستطيع الشخص المعنى ان يرفعها من ذلك المكان في فترة معينة من الزمن ، ففي حالة اعتقال الشخص او لاي سبب اخر ، اذا لم يراجع في تلك الفترة ، يتم تغيير مكان الوشاق و الكشائيات المطلوبة في الحال .

و من اجل ان نؤكد على اهمية مسألة "الامتناع عن كتابة موعد اللقاء" نضرب مثلا : فبسبب موعد لقاء مكتوب عشر عليه عند تمزيق ملابس احد المناهضين

للحكومة الإيرانية قطعة قطعة من طرف جهاز المخابرات (السافاك) و بالتالي أكبر على سلبية افراد مجموعته ، وقد اضي على معظم هذه المجموعة و هناك نماذج اخرى في حركات شتى .

ثانيا - مكان اللقاء :

من اجل ان نتمكن من الهرب في حالة وجود اي خطر في مكان اللقاء او الاشتباه به (يجب الا يكون محل اللقاء في اماكن مغلقة) مثل المسجد و السينما و الزقاق المزدودة و ... بل يجب ان يكون محل اللقاء مفتوحا من عدة جهات ، و كذلك ان تكون له مساحات للفرار و امكانية الاختفاء او الاقتراب و الاندماج في الاماكن العامة و المزدحمة . و لما كان الاتصال في مكان مشغول يلفت النظر ، و كذلك في الاماكن المزدحمة حيث لا توجد امكانية مراقبة و معرفة ما اذا كان المكان مشبوها ، فان تمييز مكان اللقاء في امكان كهذه ينطوي على مخاطر . يجب الانتباه الي ان مواعيد اللقاء لا تميز في اماكن تفتح تحت مراقبة الشرطة ، وايضا الاماكن التي يمكن ان تصادف فيها الاقرباء و المعارف تكون غير مناسبة لتنفيذ مواعيد اللقاء . و اخيرا يجب ان نضيف انه لا ينبغي تعديين محل اللقاء في الجبال و الصحارى ، كما يجب بين فترة و اخرى ان يغير مكان اللقاء .

ثالثا - اساليب تنفيذ اللقاء :

تنفيذ اللقاء يمكن ان يكون ثابتا او اختياريا (الثابت يقصد منه انتظار احدهم في مكان اللقاء و لدوم الاخر اليه ، والاختيار : يقصد به التلقاء الشخصيين عند نقطة اللقاء حيث لا يجوز لاحدهم الوقوف و الانتظار) . ان اللقاءات التي تكون فيها مضطرين للتوافق تكون غير صالحة ، ويجب قدر الامكان تجنب هذا الاسلوب لتعيين اللقاء . تمحّار اللقاءات "الاختيارية" في طريق طويل ، بان مراقبتها من قبلنا تكون بدقة تكون ممكنة و امكانية الهرب من حصار البوليس تكون اوفر ، و زمن قطع طول طريق اللقاء يجب ان تكون ضمنى الى ١٠ دقائق . و من اجل تنفيذ اللقاء يمكن الاطمئنان الى سلامة اللقاء في الشارع و تنفيذ الاتصال في الزقاق و يجب الا يكون مسير اللقاء على هامش الشارع .

رابعا - وقت اللقاء :

يجب ان يتم اللقاء خلال الاوقات العادية من النهار ، وفي ذلك يجب ان يراعى التناسب بين المبرور الظاهري و محل اللقاء . ففي الصباح الباكر مثلا وفي ساعات متأخرة من الليل يكون اللقاء غير مناسب ، او ان الشاب الذي يمسك بيده دفتر او كتابا يكون وجوده في الساعة العاشرة صباحا في الشارع يلفت النظر

كسل حركة مشبوهة اثناء تنفيذ اللقاء تمرضا للاخطار . و لذلك يجب ان نبذل الاهتمام الكافي لجمال وضعنا و سلوكنا اعتياديا و منطقيًا ايضا مع المحيط الذى نتواجد فيه . فالوقوف بدون مبرر ظاهري فى مكان ما ، و المرور عدة مرات فى طريق واحد ، اتخاذ حالة الانتظار او الوقوف منتظرا فى مكان ما اكثر من الحد الطبيعي ، و اظهار الطلق و نفاذ الصبر و النظر بصورة مستوائية الى الخلف ، و التحرك بسرعة او بطء ، و التردد و الهيرة و ارتداء ملابس تشبه الشبهه و ايضا عمل رزم مشبوهة فى مكان اللقاء هى من جملة ما يثير الريبة و الشك ، فتناسب و تطابق المبرر (الشكل) الظاهري و الملابس مع المحيط و مع زمان تنفيذ اللقاء و مع الشخص الذى نضمحل به و كذلك السلوك الذى يتناسب مع هذا الوضع ، كل ذلك هو من المبادئ الضرورية لتنفيذ اللقاء (فمثلا سير شخص رث الملابس مع شخص اخر يلبس الملابس الانيقة و الرباط الجميل يلفت النظر بشدة او ان يتلقى اثناء بمظهر عمال المسناء و يتصافحان ...) و يجب فى الوقت نفسه الا يتواجد فى مكان اللقاء اكثر من شخصين وانه كلما كان وقت الاتصال قصيرا كان ذلك ادهى للامن ، ولذلك يجب تركيز الافكار حول القضايا التى ستقال ، قبل ان يتم اللقاء ، وذلك لى تكون مدة اللقاء القصر ما يمكن ، كما ان استطلاع عدة اماكن للقاء و اختزانها فى الذهن من قبل ، سيكون مفيدا اثناء تسيير مكان اللقاء وايضا فى المناسبات الاضطرارية الاخرى ، و الاهاديت السياسية او التنسظيمية المسهبة فى مكان اللقاء و اثناء التجهول فى الشوارع لا تاتي بنتائج ايجابية (خاصة بالنسبة للأفراد السريين المعروفة هوياتهم لدى البوليس) ، بل غالبا ما يحصل فى مثل هذه الظروف و نستتبعه لانشغال الافكار ان لا ننتبه الى الاوضاع و الاحوال المحيطة بنا و نواجه اخطار كبيرة .

سادسا : اية اعمال تمرز امننا اثناء تنفيذ اللقاء ؟

١ - تقليل الفواصل الزمنية بين اللقاءات و التاكيد من سلامة الفرد بين كل للباين قدر الامكان : هذه الفواصل يجب ان نعين على اساس خصائص و كذلك مواقع كل فرد من الناحية التنظيمية و من حيث توفر المعلومات لديه وايضا سرعة الاتصالات و ديناميكية الالطوب التنظيمي ، و فى هذا المجال يجب ان لا نتمتع على صمود بعض الافراد الذين لم تختبر قوة تحملهم بعد عند التحقيق ، و كذلك الافراد غير الاعضاء الذين يسبدون صمودا لا يريد من بضع ساعات ، و كذلك الفاصله بين اللقاء الاصلى و اللقاء الاحتياطي (وهو اللقاء الذى يتم فى حالة عدم استطاعة احد الجانبيين لاسباب قاهرة ان يحضر اللقاء الاصلى) يجب ان لا تكون طويلة و الحد الاقصى الا يريد من ساعة و احدة وبهذا الصدد فان اللقاءات التى كانت تنفذ فى بداية حرب المدن كانت بهذا الشكل ، وهو

ان اللقاء الشائسي و الثالث كان ينفذ بفاصل ساعة واحدة و ٢٤ ساعة من اللقاء الاول ، بسببه ان الافراد يجب على الاقل تقدير ان يقاوموا تحت التعذيب ٢٤ ساعة (وعلى اكبر تقدير ٤٨ ساعة) ولكن اثبتت التجربة عمليا ان هناك الكثير ممن لم يتمكنوا الصمود حيث كان البوليس يثدد الضغط و التعذيب في الساعات الاولى للاعتقال . وبالانتباه الى هذه المسألة فان الفاصلة بين لقاءين ، كما قلنا لا تزيد عن ساعة واحدة ويلقى اللقاء الثالث و لا ينفذ .

٢ - مراعاة مكان اللقاء قبل تنفيذه :

و فيما يخص مواعيد اللقاء التي تنفذ مرة بين فترة و اخرى ، او اللقاء الثالث الذي يمكن ان ينفذ مرة واحدة فقط ، يمكن على الاقل تفتيش موقع المكان قبل الموعد المقرر بكذا ساعة و من الممكن المشرف على محل اللقاء و بواسطة سيارة الاجرة والباص و ... (واضح انه فيما يخص اللقاءات اليومية يكون هذا العمل غير ممكن) . ومع تقدير ان تستقر في المكان قبل تنفيذ اللقاء بنصف ساعة على الاقل تقدير ، سيكون هذا العمل ادعى للطمانينة ويزيدها اذا كنا نعرف كيفية عمل "اللجنة" و كذلك الحاجاج المشبوهة للقاء الذي افشى سره البوليس .

٣ - التعرف على اطوب البوليس في تطويق المكان :

كيفية تشكيل الزمر البوليسية و تركيب وقوف سياراتها ... من العشرات التي تساعدنا على معرفة ما اذا كان المكان مشبوها و مشکوكا فيه .

٤ - الدلائل التي تشير الى ان مكان اللقاءات مشبوها وقد افشى سره :

يكون وضع الشخص الممتقل احيانا في مكان اللقاء غير طبيعي (شعره ووضعه الظاهري غير مرتب ، حذاءه يسدون رباط او مفتوح بسبب تورم القدم نتيجة التعذيب ، حتى عدم قدرته على السير و حالة و جهه و ...) مما يستوجب الانتباه الى ذلك بدقة . وفي حالة ما اذا بذلنا جهدا اكبر في الاستطلاع لانتبهنا الى ان المحيط غير عادي والعملاء موجودون (هناك علامات تشير الى ان محل اللقاء مشبوه وهي انفتاح ابواب بعض البيوت ووجود افراد مشتبه بهم في محل اللقاء ، و تلفتهم الى مختلف الجوانب متظاهرين بالحديث مع بعضهم ، ووجود درجات نارية و الازدهام الزائد عن الحد في مكان اللقاء فتواجد سيارات بشكل غير طبيعي في الجوانب و ...) و يشترط في هذا الامر ان يكون المحيط و طبيعة الحركة فيه و السيارات التي تتوقف في المحل و نوع و جماعات الناس الذين يترددون في ذلك الوقت معروفة لدينا مسبقا كي نستطيع ان نعرف ما اذا كان الوضع غير عادي ، و يجب في الوقت نفسه ان ننتبه الى ان افراد الصحابرات لا يتراكمون ابدا في محل اللقاء و لكنهم يتوزعون حسب نظام خاص في ذلك المحيط ، حتى ان الكثير منهم يدخل المنطقة سيرا على اقدامهم فرادى .

٥ - وضع اشارة السلامة اثناء تنفيذ اللقاء

الغرض منها انه اذا شعر احد الطرفين في اللحظات الاخيرة قبل تنفيذ اللقاء بالخطر و كان بإمكانه ان ينبه الطرف الاخر يحذره من اللقاء . ان مثل هذه المعلومات يجب ان تكون كاشارات جسدية طبيعية او عبارة شفه في اليد . و عندما نسير نحو مكان اللقاء اذا شعرنا باننا ملاحقين يجب ان لا نقيم اتصالا بلس يجب ان نسمى للاتصال بواسطة طرق اخرى بعد التخلص و التظهير .

٦ - المعرفة الشاملة بمكان اللقاء :

معرفة الاقطة المسدودة و معرفة الأماكن الخاصة في المنطقة مثل المصارف و مراكز الشرطة ، و كذلك تحديد المنافذ الصالحة للهروب ودراسة الحالات المختلفة للفرار مع اقتراض تطويق البوليس و مراقبته لنا باستمرار .

٧ - اليقظة و حمل السلاح :

هناك امر مهم جدا هو حمل السلاح و الاستعداد للفرار و الهجوم على البوليس ، يسحب التنبيه الى ان البوليس جالما يتنبه الى ان العنصر قد شعر بالخطورة و قرر الهرب او القيام بعمل دفاعي اخر و لم يستطع اللقاء القبض عليه يبادر بسرعة الى اطلاق وابل من رصاص الرشاشات عليه . و بالطبع يسمى البوليس ان يصيب رجليه (العنصر) كي يسقط ، لان القبض عليه حيا هو مكسب كبير لهم . في مثل هذه الظروف يجب الانتباه الى ان افضل دفاع في الحرب الجهادية هو الهجوم . بل يجب ان يكون المجاهد هو السباق الى اطلاق النار . و بذلك تكون المبادرة العملية في يده ، حتى ان امكانية الهرب و النجاة من الحصار ستكون اكبر بكثير . و هي مجرى مثل هذا "الدفاع الهجومى" اذا لم تستيسر ابدا امكانية الهرب ، يجب على المجاهد ان يبذل الدفاع الهجومى الى حملة هجومية بقصد الانتحار في عملية فدائية . و هي مكان اللقاء يجب ان تكون الاسلحة في حالة الاستعداد التام لاطلاق الرصاص . و من اجل الاستخدام السريع للأسلحة يجب ان نتلقى مبقا تدريبا كافيا لانه في حالة المحاصرة التامة تزداد امكانية العبثة و هياج فرقة استخدام السلاح (و من اجل الانتحار اذا كانت مكانة العنصر التنظيمية تفرض عليه الانتحار بدل الاسر ان يضع كبسولة من السم السيانور دائما تحت لسانه . و السم الذي يستعمل يجب ان يكون موشوقا و مجربا . "وهذا يحتاج الى فتوى شرعية طبعاً" .

سايما اللقاءات المشبوهة و العادية :

يمكن مبدئيا تقسيم اللقاءات من ناحية اهميتها و الاخطار التي تخطوي عليها الى قسمين . فاللقاءات اما عادية و مطمئنة نتعرف فيها على سلامة الجانب الاخر من اللقاء كل كذا ساعة كحد القص و يجب ابداع اساليب تقلص

تلك الفترة الزمنية قدر المستطاع ، او لقاءات مشبوهة مثل الحالة التي لا يحضر فيها الشخص في مكان لقاؤه الاول ، واللقاءات التي تفصل بينها فواصل مستباعدة ، واللقاءات التي تتم بين شخص سري و شخص علني و اللقاءات التي تتم مع احد العوازين ، و في الفترات التي تملأ فيها اخبار و اشاعات حول اعتقال الجاسب الاخر للقاء او اضداد امنه ، او الفترات التي تتم فيها اللقاءات بين المدن ، حيث لا تتوفر لدينا عادة معلومات واقية لعدة طويلة عن المكان او بالنسبة للطرف الاخر من اللقاء ، ففي مثل هذه الحالات يجب الحذر بل الحذر الى القص حد ، و عدم الوقوع في فخ الاستسهال معاملة و تفكيراً ، كما ان الانتباه الى النقاط التالية امر ضروري .

ان يكون السلاح سهياً للإطلاق و كذلك القبلة اليدوية وقد فتح صمام اماسا . و من الضروري حضور اللقاء بصحبة مراقبين و حراس (هؤلاء عناصر لا يشغلون مواقع حساسة في التنظيم و لا يملكون معلومات خطيرة) و يمكن ان يكون لهم ادوار مختلفة . فهم اول من يحضرون الى محل اللقاء المشبوه و يتمنون بالشخص المطلوب للقاء و بعد التطهير يذهبون به الى مكان اللقاء مع العنصر الاولي ، او انهم يقومون بعملية استطلاع للمنطقة دون استخدام الاشارات حيث تتأكد لديهم نظافة المنطقة دون استخدام الاشارات حيث تتأكد لديهم نظافة المنطقة وعدم وجود مشبوهين فيها و من ثم يقوم العنصر الاولي بتنفيذ اللقاء . او انهم يقومون بمتابعة العنصر على مقربة ، حيث تكون مهمتهم في هذه الحالة : الهجوم على البوليس و مشاغلتة و تغطية انسحاب العنصر او تجهيز وسيلة النقل في مكان مناسب ، وفي حالة عدم وجود امكانية الانسحاب ، القيام باطلاع المنظمة في حالة اعتقاله .

شامنا - التستر و مواعيد اللقاء المزيفة :

نظرا الى ان الاساليب و التكتيكات التي تستخدم في النشاط التنظيمي يجب الا تنكشف ابدا ، وفي التحيلة فان افشاء اي نوع من التكتيك يحتمل عياناً ، عندها تبرز اهمية مسألة التستر و اختراع القمص للتستر و التغطية و كذلك اهمية خداع العدو بجمع التدابير التفصيلية التي جرى التفكير فيها مسبقاً و ... يجب ان ناخذ بالحسبان ان البوليس لا يقبل بالقولنا - سواء كانت صادقة او كاذبة - بسهولة ابدا ، فالتحذير عنده هو الذي يقرر صدق القوالنا من عدمه . فهو (اي البوليس) الذي يقرر درجة التحذير التي تجعله يظمن لاقوالنا . ويجب الا نتصور اننا اذا قلنا كلاما في البداية يقوم هو بتمديقه ، يجب الا نخاف من تهديدات العدو و وعيده كان يقول مثلاً "اذا كذبت لسأفعل كذا و كذا" و الصمود يعني تمكين مجاهد من الفرار ليواصل المسيرة ، و حينها يتحول العذاب الى عدوبة الطم بالنصر و حلوة تتعملها روح جهادية عالية .

يستطيع العنصر المعتقل تبرير عدم حضور رفيقه في مكان اللقاء عند

الاستجواب مثلا " انني في وقت القبض على كان يمحض حارس " او " اني بعد
برهة صغيرة من الاعتقال كان لي موعد لقاء لاخبرهم بسلامتي ، و الان عرف
اصداقي بغير القبض على و ... " و كل هذه امور ممكنة و تحصل كثيرا) و
الضمان بالطبع لتقبل جميع هذه الاقوال هو الصمود (صمود العنصر لدى
التعذيب) الذي يجبر البوليس على قبولها . و يجب ان نأخذ بعين الاعتبار
ان البوليس من اجل ان يحطم روح الصمود لدينا يتظاهر بانّه يعرف هذه
الاساليب و لكن يجب ان يكون في يقننا بانّه لا يستطيع ان يعرف صحة او عدم
صحة ادعائنا او يميزها ، الا اذا كنا نحن بمقاومتنا و ايماننا بصيرتنا
الجهادية و طريقنا الذي اخترناه ، نرغم العدو على قبول ادعائنا و
تصديقه . يجب الا يسمح احدنا ان يتسرب اليه هذا الظن الخياني و الجبان ،
بانّه اذا افشى سر لقائه سيكون باستطاعته النجاة من التعذيب و العذاب
شمننا لهذه الخيانة و الدناءة ، بل نجد البوليس في هذه الحالة عندما
يرى الضعف و الخور اللذين ابداهما الاسير ، يكون اشد حرصا ، و يضغط عليه
اشد الضغط كي يفشى له اسرار جميع اللقاءات و المعلومات الاخرى التي
يعرفها .

البيوت

يستخدم البيت كمقر ثابت و لذلك فهو معرض للخطر ... وبيوت التنظيم

الخاصة تنقسم الى ثلاثة اقسام :

- ١ - بيت الفريق .
- ٢ - بيت المنصر .
- ٣ - بيت العوارز .

١ - بيت الفريق :

بيت الفريق هو بمثابة القاعدة للمجاهدين ، ولذلك فان المحافظة عليه و مراعاة مسائل امنه من الواجبات المفروضة على كل مجاهد . كل قاعدة يجب ان يكون لها قائد و معاون له و يجب على القائد ان يراقب بدقة جميع سلوكه و تصرفات اعضاء الفريق .

١ - اعداد البيت (بيت الفريق ، او بيت المنصر) :

لا يصح ابدا عند استنطار او شراء بيت كمقر ، استخدام الوشائق الشخصية عند ابرام العقد او تركها عند الطرف الثاني المتعاقد . ولان اصحاب المؤسسات و المكاتب القمارية يتعاونون على الاغلب مع البوليس فيجب ان لا يتم الاستنطار بواسطة سواستهم . و من الضروري ان تكون هناك ايضا مبررات مناسبة اثناء استنطار البيت يجب مراعاتها :

ب - مميزات القاعدة (مواصفات البيت) :

المواصفات التي يرد ذكرها فيما يلي هي مواصفات بيت مثالي للفريق و تتوفرها في الظروف الراهنة امر صعب للغاية و يكاد يكون مستحيلا وعليه يجب ان نكون واقعيين في التعامل مع هذه المسألة وان لا نكون خياليين .

الميزة الاساسية لبيت الفريق هي ان يتوفر فيه منفذ للهروب في ساعة الخطر . لذلك اذا اخذنا بيتا من طابق واحد يحتوي على غرفتين او ثلاث غرف يجب ان نساهم بان يكون هذا البيت محاطا بعدد من البيوت ذات طابقين او ذات طابق واحد ، او اذا استاجرنا الطابق الثاني من بيت ذي طابقين يجب ان يكون هذا البيت محاطا ببيوت ذات طابقين او طابق واحد ، وهذين النوعين من البيوت هي بيوت نموذجية و مثالية و لكن في حالة انعدام امكانية ذلك يمكن استنطار شقة و اخيرا استنطار غرفة او غرفتين من احد البيوت وفي اية حال يجب ان يكون معلوما بان بيت الفريق يجب ان لا يزيد عن طابقين . كما يجب ان توجد فيه امكانية الهروب عن طريق سطحه و شرفته الى البيوت المجاورة او اذا امكن ان يكون للبيت طريق يفضي الى زقاليين .

و لموقع البيت ايضا اهميته حيث من الضروري ان لا يقع في اماكن مزدحمة و لا مشغولة كثيرا بنفس الوقت او مهجورة او في مناطق تشير الريبية او اماكن يتشردد عليها البوليس بكثرة . وكذلك تجنب استنطار البيت في الاماكن و المناطق التي حدثت فيها اصطدامات للمجاهدين مع

البوليس و عرفت بها سكان تلك المناطق ، اللهم الا اذا كانت هناك دواع ومبررات قوية جدا و لكل من البيوت سواء الواقعة في الاقطة او في الشارع مميزات ويجب الانتباه الى الظروف عند استئجار البيت في الرقاق او في الشارع و عادة تكون البيوت الواقعة في الاقطة انصب و اصبح .

وعند استئجار البيت يجب الوثوق من انه لا يعود الى عناصر تعمل في جهاز البوليس او الجيش و التجنب قدر الامكان ان تكون البيوت المجاورة عائدة لمثل هذه العناصر . و قد لوحظ احيانا ان بيت الفريق وافرده اصبحوا موضع شك من قبل الجيران و البيوت المحيطة . فاذا كان البيت موقعه يتناسبان مع السب المبرر و كذلك عندما لا يكون الجيران وصاحب البيت مسلمين او مشرفين على البيت تزول هذه المشكلة الى حد ما . و لانه من الضروري ان لا يكون هناك اي اكر من المنطقة والبيت فانه لا يصح استئجار البيت في الاماكن التي قد يتواجد فيها الرباء احد اعضاء المجموعة و المسألة الاخيرة هي ان البيت يجب في جميع الاحوال ان يكون فيه مكان صالح لاطفاء الوثائق او الاشياء الهامة الاخرى .

القضايا الامنية للقاعدة :

نزلاء بيت الفريق سواء من انكشف امره منهم او لم ينكشف سيكونون مشرفين على كل حال من قبل الجيران و اصحاب العوانيت في الحي والشرطة المطية و الباعة المتجولية و بعض المارة الذين يترددون باستمرار على هذه المنطقة . ولذلك يجب قبل كل شيء ان يكون تركيب سكان البيت و مواهيد ذهابنا ومجيئنا واعمالنا طوال الليل و النهار عادية و طبيعية تماما (ولغا للمسير) . و ان التردد المنتظم و المكثوف يجب ان يتم من قبل المنصر الذي قام باستئجار البيت باسمه ، اما البقية فملئهم قدر المستطاع ان لا يكشفوا ترددهم و مواهيدهم حين الذهاب و الاياب . و يجب ان يكون سولكننا و تعاملنا مع الجيران و اصحاب العوانيت في المحل عاديا وودينا بحيث لا نشير عندهم من الفضول و التحري بل نكون موضع اهتمامهم و اعتمادهم . حتى اذا حدثت حادثة معينة و كانوا على اطلاع عليها تعلمنا اخبارها عن طريقهم . فمثلا و من اجل الوصول الى هذا الهدف يجب الاضافة الى الامتناع عن المركات المثيرة للشبهة مثل الذهاب والمجه بالدراجات النارية والسيارات المتنوعة ان نشترك في النشاطات المطية مثل الحرس و التمزية و الطلوس الدينية بالاضافة الى ان مثل هذه الاعمال تمكننا من معرفة ممنويات الجيران واعمالهم (التي يجب ان نكون على معرفة بها الى الحد الضروري) .

و البيوت في شمال المدينة و جنوبها كل منها له مهاييه وخصاته ، ويجب بالنظر لموقع الافراد و تركيبهم ان نختار احدى المنطقتين ولغا للمسير . فبالاضافة الى وضمنا الظاهري و مكانتنا التي يجب ان تكون متناسقة مع المحيط و موقع البيت الذي نريد سكناه ، يجب ان نهيبه اشأ

بسيطة وقلما للتبريرات و موضعه . وضع البصيرة الظاهري يجب ان يكون ايضا متناسبا مع الوقت . ويجب قدر الامكان ان لا يزيد التجمع في البصيرة عن الحد المألوف ، وفيما عدا الحالات الاضطرارية و الخاصة يجب ان لا تستخدم البصيرة كعمل للقاء . وفي عملية التنظيم على اساس تشكيل الفريق يجب ان يبذل الاهتمام اللازم لتشريحية العناصر السرية و العلنية من وجهة نظر احتمال توصول الى العناصر السرية عن طريق ملاحقة العنصر العلني .

وقبل دخول البصيرة يجب على الشخص ان يتأكد من انه غير مطارذ ، اي انه يجب عليه (من طريق المرور بشوارع مختلفة و اجتياز اذقة خالية و اذقة تسيدو في الظاهر كأنها مسدودة ...) ان يطمئن من انه غير مطارذ و لا يراقب . وعند الذهاب الى البصيرة كذلك يجب ان ينتبه الى اشارة سلامة بصيرة . فكل بيت يعود للمنظمة عليه ان يتخذ علامة متميزة و معينة باعتبارها اشارة سلامة البصيرة ، بحيث يمكن مشاهدتها من مسافة بعيدة نسبيا قبل الاقتراب من البصيرة ، منها مثلا فتح شباك خاص ، اضاءة مصباح ، اذغال تبار او حصير ، او ما شابه ذلك . وعلى كل حال يجب ان تكون علامة السلامة بديهية اي ان تكون مباحية لانجاز عمل ما . فمثلا اذا كانت السخافة في سن مسحين ، و كذلك يجب ان يعين مكان بعيد عن البصيرة حيث توضع هناك ايضا علامة السلامة وعند ذلك يكون مجيء الافراد الى البصيرة بعد رؤية تلك العلامة سموها به . هذه العلامة تحرر اهمية اكبر خاصة عندما لا نكون في البصيرة مدة طويلة نسبيا (وذلك متوافق على مواعيد اللقاء الخاصة بلأي فريق و...) . ومن هذه العلامات و خاصة العلامات الموجودة في البصيرة نفسه يجب ان يكون قبل موعد المجيء الى البصيرة باقصر وقت ممكن . وعدم وجود العلامات يعني ان بصيرة مراقب او محاصر من قبل البوليس ويجب عدم الاقتراب منه . بالإضافة الى علامة السلامة يجب ان يعين خارج البصيرة محل لوضع علامة الخطر بحيث اذا ملح عنصر ما بطرق مختلفة على كون البصيرة في الخطر ، يكون بإمكانه ان يطلع الاخرين بدوره عن طريق وضع العلامة هناك ويتوجب على جميع العناصر قبل المجيء الى البصيرة ان يلتزموا بوضعها (يمكن في الممرات الاجبارية تعيين محل لتأشير هذه العلامة) . هذه العلامة يجب ان توضع بشكل وفي محل يمكن بسهولة اعتمادية و من مسافة بعيدة نسبيا مشاهدتها و التأكد منها في بواسطة السيارة . وفي حال مباحثة البوليس للبصيرة يجب - قدر الامكان اللجوء الى قلب نظام البصيرة رأسا على عقب مثلا ان يهجم الزجاج او ان يشار هريق كي يدرك العناصر الذين هم خارج البصيرة الخطر . ومن اجل دخول بصيرة يجب ان يكون هناك اتفاق خاص ، بحيث اذا طرق الباب بشكل غير عادي يتطعنا ان نحيد الاوضاع الى وضعها الطبيعي و بعد ذلك نفتح الباب .

ويجب الانتباه بكل دقة اثناء نقل الوثائق . فتكرار هذا العمل او عدم دقة في تنفيذه يثير الشكوك . و كذلك يجب الامتناع بصورة جدية عن حفظ تكديس الوثائق الإضافية في البصيرة . مقدار الوثائق يجب دائما ان لا

يكون اكثر من الحاجة .

و نظرا بيت الفريق يجب ان يكونوا دائما على اهبة الاستعداد اي ان الوشائق و الادوات يجب ان تجمع و تكون متمركزة بحيث يستطيعون عند الضرورة تغيير المكان (مثلا بعد اعتقال احد عناصر البيت) بسرعة ان يتركوا البيت مصطحبين الوشائق و الاجهزة الاخرى . ويجب دائما الى جانب الوشائق الهامة قنينة من المبرزين علبه كبريت جاهزة كي يتمكن و بسرعة اتلاف الوشائق عند الحاجة . و درجة الوشائق (من حيث الاهمية و الاهمية الفائقة) ستزيد من سرعتنا في نقلها او اتلافها .

ويجب قدر الامكان ان يبقى شخص واحد في البيت على الاقل و في الحقيقية يكون البيت تحت اشراف دوما . وعندما نشعر بتحركات مشبوهة لا يجوز ان نقلل من شانها و يجب على العناصر - لفترة على الاقل - الا يترددوا على البيت ما عدا شخص واحد ، و عندما تزول الشبهة فليرجعوا و كذلك عندما يسافر احد عناصر المجموعة ، اذا لم يكن معكنا اقامة اتصال منظم معه . يجب تفريغ البيت مؤلثا و كذلك عندما يقوم الفريق بتنفيذ عملية عسكرية يجب تفريغ القاعدة من الوشائق .

و يجب ان يكون في البيت السلاح اللازم من اجل الدفاع و الهجوم (النشاب و اللنابل اليدوية و عبوات ناسفة مهيأة للانفجار و الرشاشه اذا امكن) و عند النوم يجب ان يكون هناك حارس ساهر و يقظ ليراقب سلامة البيت . و بصورة عامة فان العناصر خلال كل الفترة التي تقضيها في القاعدة يجب ان تكون على استعداد للصدام و الهرب . ولهذا الغرض يجب قدر الامكان ان يكونوا مسلحين و مرتدين الملابس التي يستطيعون بها النزول الى الشارع . ويجب كذلك ان يكون معهم الهويات و الوشائق الشخصية الاخرى بصورة دائمة و الدراهم ايضا . حتى في الليالي يجب ان يكونوا بالملايس النهارية و يناموا مستعدين كما يجب ان توضع أنظمة لتعيين الحراسة الليلية مسبقا و حسب الاوضاع و الاحوال تطبيق الخفارة بالتناوب . و في كل بيت تعيين اوقات الاستيقاظ في الصباح كذلك يجب ان تعين اوقات النوم واطفاء الانوار في الليل بشكل يتناسب مع اوضاع و احوال المحيط . ولذلك يجب على الحارس طوال الليل وبسند اطفاء الانوار ان لا يترك المصابيح الكهربائية مضاءة .

ويجب دائما و مسبقا ان يجري التعرير على كيفية الهرب من البيت (في هذا التميرين يجب ان تؤخذ جميع الاحتمالات بالحسبان مثل احراق الوشائق الهامة او نقلها و ...) للاستفادة منه في الظروف الاضطرارية . و تلعب معرفة المنظفة والمحل الذي يقع فيه البيت واعداد المخطط و تعيين جهة الهرب و كذلك رسم الخطة دورا حاسما في نجاح عملية الهرب .

و عند مفادرة البيت يجب ان تعين بدقة ساعة عودة كل عنصر ، و اذا لم يكن احد في البيت يجب تسجيل ساعة العودة في مكان معين . ويجب قدر

مستطاع ان نقتل من فترة تنفيذ العنصر عن البيت ، و تحكم المقدار
لزماني لهذه الفترة بعض العوامل (منها مدى معرفة البوليس بمركز
العنصر التنظيمي ، سرية او عدمها ، له بيت منفرد ام لا ، سلاح ام غير
سلاح و مدى قدرته على الصمود التي يجب صبرها بصورة نسبية ، ويجب الا
حاكم النماذج الاستثنائية كقاعدة في كل الاحوال) .

و اذا لم يعد العنصر في موعده المحدد الي البيت يجب في الحال ان
ترفع علامة سلامة البيت و ان يفرغ البيت بصورة مؤقتة . في هذه الحالة يجب
ان لا ينس وضع الخطر في الطريق العام المؤدي الي البيت ، و خلال فترة
صف ساعة من الحد الاقصى من الموعد المقرر لعدم حضور العنصر يكون الاعضاء
مكثفين يتفقد علامة اتصال اعضاء الفريق ، و في حالة عدم وجود علامة
للملأمة او علامة " الاستدعاء " عليهم ان يفرغوا البيت في الحال . ويمكن
ان يكون العنصر سالما ولكن بسبب كونه لم يجد اوضاع البيت مناسبة لكان
يكون البيت مطوقا من قبل الشرطة او تحت المراقبة) لم يات الي البيت ،
هذا الاحتمال يجعل من الضروري تعيين علامة استدعاء عناصر البيت للاطلاع على
سبب تخلف العنصر عن الحضور . وعادة يكون محل هذه العلامة بعيدا نسبيا عن
البيت واضعين في الاعتبار امكانية الوصول الي مكان العلامة دون التعرض
لخطر في حال تطويق البيت و كذلك يجب تعيين مكان صالح من اجل اقامة
الاتصال و الارتباط في حالة الاستدعاء من جانب احد عناصر الفريق . ويجب ان
يطلع على هذه العلامة والمكان كافة عناصر الفريق . وبعد هجر البيت او
شاهدة علامة الخطر و انعدام علامة سلامة البيت يجب على العناصر ان تراجع
محل علامة الاستدعاء و ان تتم اللقاءات اللازمة فيما بينهم عن طريق
العلامة .

و في اثناء الهرب او تفريغ البيت يجب عدم ترك اي اثر في البيت يمكن
ان يعطي معلومات حول عناصر الفريق (كالرقم الحائقي للدائرة النارية او
سيارة اعضاء الفريق ، والورق او الغلاف المرسوم بعلامة ...) وكذلك يجب
الامتناع كليا وبصورة اكيدة عن ترك مواد متفجرة او سلاح في البيت اثناء
تخليته .

مرة اخرى نؤكد على ضرورة " المناورة " في جميع هذه الحالات (الهرب ،
تفريغ البيت ، اقامة الاتصال و ...) وبالطبع مع اخذ جميع المسائل
الجانبيهة بنظر الاعتبار مثل خطر نقل الوثائق و ... (اثناء تبديل البيت ؛
يجب مسبقا ان تحفظ الوثائق و المواد و ... في مكان مناسب اخر بصورة
مؤقتة ثم نقلها الي البيت الجديد . وفي مثل هذه الحالات يجب ايضا
الامتناع عن نقل الوثائق و الادوات الخاصة مثل السلاح و المواد و الذخيرة
و ... مع اثاث المنزل .

و المسألة الاخرى هي الذهاب بالاشخاص الاخرين الي بيت الفريق . وهذا
الامر قد يتم عند الضرورة و لمرات محدودة و لا يجب ان نصاب في هذه الحالة

بالتفكير الساذج ، و الشخص يجب بعد ان يطاق به لمدة طويلة (حوالي نصف ساعة الى ساعة) بحيث يجري معه حديث لاشغاله عن الانتباه ثم يذهب به الى البيت ، والشخص المذكور يجب ان لا يسمح لنفسه بابداء اى نوع من الفضول ، و القضية الاخيرة و الاكثرا اهمية هي ان المسؤول عن تنفيذ جميع القوانين الانضباطية و التكتيكية للفريق هو قائدها ، وجميع الاعضاء كلفون بان ينفذوا الاوامر الامنية و القوانين الانضباطية حتى ولو كانت تبدو متزمتة ، و لا يحق لهم ان يدوسوا العبادي المقبولة للقاعدة .

بيت العنصر :

وهو البيت الذى يستأجره كل عنصر بالإضافة الى بيت الفريق ، كي يلجأ اليه فى الحالات الاضطرارية و الخطرة و يتكون من غرفة لا يتيسر لصاحب البيت ان يراقب الدخول و الخروج منها و تكون منفصلة قدر المستطاع عن ساكن اجزاء البيت ، والمبدأ المهم هنا هو انه يجب الا يعرف احد عنوانه . ولان العنصر يقضى معظم وقته فى بيت الفريق ان المبرر لاشغال بيت فردي يجب ان يكون بشكل لا يشير معه مهيئنا وذهابنا غير المستمر و المتناوب بجهة . يجب ان يكون هذا المسجى والذهاب و الاعمال الاخرى و كذلك شكل ارتداء الملابس و ... مستناسبا مع هذا المبرر و ان يبدو طبيعيين ، ان احدى الطرق التى يمكن بواسطتها ان ندرا بالضربات المحتملة الناشئة عن الذهاب الى البيت بصورة غير مستمرة هو التأشير الطيب الذى نعدته عند الجيران واصحاب الدكاكين واقامة علاقات ودية معهم ، لانه قد لوحظ ان العلاقة الودية هذه تفيد العنصر كثيرا ، ذلك انه قد تحصل امور كثيرة فى نياحه يبلغ بها من خلال هؤلاء الناس .

والضايحا الامن التى ذكرت فيما يخص بيت الفريق يجب ان تنفذ الى الحد الذى يتعلق ببيت العنصر كعرفة المصل و معرفة طرق الهرب و الدخول فى مواقع البيت بحيث لا يلفت ذهابنا و مجيئنا الانتظار و كذلك ان تكون مراقبته عميرة على البوليس و الا تكون امكانيات الهرب محدودة و لا يكون العنصر فى زقاق مسدود و ...

ولانه لا يوجد هناك امكانية تفريغ البيت اثر الاعتقال وبسبب انه (البيت) سيكتشف كمقر للعنصر المعتقل عند الاستجواب و حينئذ ستقع مستوياته بيد البوليس ، عليه فلا يجوز ان نحتفظ فى بيت العناصر باية شيقة ، و كذلك الامر بالنسبة للوثائق الشخصية او اى اشر اخر فى البيت

نظام الامن اللازم تنفيذها في بيت المآزر هو نفس النظام الذي ذكره بالنسبة لبيت الفريق وطبعا تلك التعليمات التي يمكن تنفيذها في هذا النوع من البيوت تبقى نفسها ، مثل معرفة المنطقة التي يقع فيها البيت و معرفة طرق الهرب .

و المآزر يجب ان تتوفر عنده شروط محددة كي نستطيع الاستفادة من بيته (او بصورة عامة من امكانياته) مثلا ان يكون هائلا للخصائص الاخلاقية اللازمة و دوافع مناسبة من اجل النضال و ... (اما الفرور وقلق الصبر و الخوف و التردد و اضطراب و العلاقات المصلحية الكثيرة فهي خصائص يجب ان لا تكون موجودة في المآزر) .

و من ناحية الماضي السياسي يجب ان لا يكون المآزر معروفا ، لانه في غير هذه الصورة سيشكل مصدر ضربات مفاجئة لم تكن في الحبان ، ومن اجل الميسولة دون هذه الضربات يجب عليه ان يقطع جميع اتصالاته (السياسية) ان كانت موجودة . وانه من الضروري القيام بتنشيط المآزر و تدريبه الى جانب الاستفادة من امكانياته . يجب ان نضع في الاعتبار ان الاستفادة من امكانيات المآزر بدون تثقيفه و تدريبه المتناسب معه تعتبر انتهازية ، وفي النهاية تشمل هذه الامكانية الى ضدها . فعن المآزر الذي عنده استعداد للمساعدة المالية فإلظ وقد تلقى تثقيفا في هذا المستوى ، اذا دخل العمل المسلح ويراد الاستفادة منه في تحضير الاسلحة يحتمل كثيرا ان يسبدي ضعفا اثناء الفرض عليه و بسبب ضربات ماحقة او انه لا يستطيع تحمل العواقب الناشئة عن هذا العمل (الاعدام ، السجن الطويل الامد او التخلي لضرورات العمل التنظيمي) و بهذا الطريق ينزل ضربة بالحركة اكثر مما استفيد من امكانياته . ان تثقيف و تدريب المآزر يجب ان يتم في جميع المجالات السياسية و الايديولوجية و الامنية و يجب ان نكون يقظين بالنسبة للمساائل الامنية و ان نمتنع عن الاتمال بمآزرين لا يراعونها .

ان اهم النقاط التي يجب مراعاتها عند الاستفادة من بيت المآزر هي :
 - يجب ان لا يستفاد من امكانيات المآزر الاخرى (اي عدا البيت عندما يكون البيت موضع استخدامنا) لان هذا العمل يمرض الفريق الى اخطار و ضربات ناشئة عن محاولة الاستفادة من الامكانيات الاخرى دون معرفة طبيعتها و اختبارها .

- يجب الا نتم الاستفادة من بيت المآزر بواسطة عدة عناصر .
 - ان الضرورة التي تحتم عدم انكشاف المآزر تستوجب مراعاة منتهي الدقة والمراقبة في الاستفادة من امكانياته التي تترك لها اثر في الغالب و يستطيع الجوليس الوصول اليها بسهولة ، منها الاستفادة من البيت و الاماكن القريبة التي تسهيا من قبل هؤلاء العناصر . لهذا السبب يجب في عملية تنظيم هؤلاء الافراد و امكانياتهم ان نشتبه دائما الى هذه المسألة

وهي ان يبطلوا غير معروفين الى القص حد عند العناصر الاخرى للمنظمة .

الوشائيق

يسمى "تسلل العناصر البوليسية في داخل المجموعات" الامر الذي يعتبر العامل الاول في تعريف المنظمات الجهادية للخطر تشكل "الوشائيق" العامل الثاني الذي يكون كمر و نقطة بداية لاكثر الضربات والصدمة التي لحقت بالمجموعات و المحافل . ولذلك ففي هذا القسم نقدم تقييما للتجارب التي تتوفر لدينا في هذا المجال . اذ اعتماد هذه المبادئ من قبل جميع المناضلين في سبيل المبادئ والقيم ، يؤدي الى تكريس مبدأ "المحافظة على اكبر قدر ممكن من قوانا و اباداة اكبر قدر ممكن من قوى العدو" .

ماهي الوشائيق ؟

كل شيء يثير بشكل من الاشكال ريبة البوليس او يزيد من معلوماته يعتبر وشائقة سواء كانت من الكتب العنصرية او الكراريس الممنوعة و الاشعار الجهادية .

المبادئ العامة فيما يخص الوشائيق :

شعارنا فيما يخص الوشائيق يجب ان يكون دائما "اقل كمية من الوشائيق مع اقل حجم" و لذلك يجب فيما عدا الوشائيق الضرورية ان نمتنع عن حفظ الوشائيق الاخرى اي ان نستفيد من الوشائيق غير الضرورية في اقل مدة ممكنة ثم ابادتها . و مرض المحافظة على الوشائيق و تديسها و كذلك جمع الوشائيق في مكان واحد ، يتنافى والشعار المذكور اعلاه . وبالإضافة الى مبدأ "الحجم اقل" الذي يجب ان نراعيه دائما اثناء تحضير الوشائيق ، يجب ان نمتنع عن كتابة موعد اللقاء و الاسم و اسم العاطلة والعنوان ورقم الهاتف الا في الحالات الضرورية جدا بحيث يجب ان تكتب بالبحر السري او بالشفرة ويجب ايضا ان نستفيد من هذا الاسلوب فيما يخص بعض الوشائيق المهمة الاخرى .

عندما نهين وثائقة يجب ان ننتبه الى انه لن يكون فيها اثر يمكن ان يستشعر (مثل العنوان والاسم و ...) و ايضا يجب الا تكون الوشائيق الكتابية الهامة مكتوبة بخط عناصر ذات مراكز تنظيمية خطيرة ، هذه الوشائيق (الهامة) يجب ان تكون دائما جاهزة للابادة (ان تكون قنينة البنزين وعلبة الكبريت جاهزتين) وهذا العمل يستلزم تصنيف و ترتيب الوشائيق وفق درجتها و المور هي من الوشائيق التي تعرض المخابرات حرما كبيرا على الحصول عليها و لذلك يجب ان نتجنب ابقائها في بيوت الاقرباء و ان نسعى لاثلاف صورتنا الجديدة و جمع الصور القديمة .

و مما يستدعي الذكر هو ان تبادل الوثائق (بيانات ، نصوص دفاعات لمنظمتين اثناء محاكماتهم ، كراسات و ...) بشكل مباشر مع الافراد غير لمنظمتين ممنوع . وعندما نريد لاي سبب كان اخلاء احد البيوت ، يجب ان لا نترك اية وثيقة يمكن ان تلحق في يد البوليس و يقتلنا اثرنا بواسطتها . يجب دائما ان نضع نصب اعيننا عواقب و نتائج انكشاف امر كل وثيقة . هذه العواقب يمكن ان تكون انكشاف اسماء المجاهدين و اوصافهم ومسودات الاستطلاعات والمشاريع و برامج العمل و التنظيم وخطط عمل المجموعة و هذا احسن الاحتمالات - انكشاف امر منشور او كتاب عادي تضم منه بعض الروايع ، فتكشف للبوليس حقيقتنا السياسية . و كذلك يجب ان نكون على وعي تام ازاء كل ما يمكن ان يطره البوليس من اسئلة حول اية وثيقة قد تلحق بيده .

تبادل الوثائق (مع الافراد غير المنتظمين) :

صفات الشخص الذي نقوم بتبادل الوثائق معه تعد اهميتها من الدرجة الاولى خاصة فيما يتعلق بالمائل الامنية . ان الشطية اثناء تبادل الوثائق سيحول دون اضرار ضربات كثيرة . ولانه من الضروري حفظ الوثائق في مخبئها الخاص يجب دائما ان نضمن الى تنفيذ هذا المبدأ قبل تبادل الوثائق . و اذا اعطينا الوثيقة لشخص ما يجب ان نحدد له مدة معينة ليستفيد منها و بعد انتهاء منها نعمل على استرجاع الوثيقة . و كذلك اثناء استلام وثيقة ما يجب ان نوفر الظروف اللازمة للاستفادة منها في اقل مدة ممكنة ومن ثم اعادتها . و اعطاء الوثيقة يجب ان يتم في آن واحد مع تقديم ارشاد توضيحي بخصوص المسائل الامنية وايضا التحذير من اعداد نسخة جديدة و توزيعها بمبادرة شخصية الى الاشخاص الاخرين والتأكيد على ان العمل ممنوع بتاتا . ثم التأكد من سلامة الفرد الذي تسلم اليه الوثائق الهامة . كذلك فان مراعاة الزمان والمكان لتبادل الوثائق هي من المبادئ التي يجب ان لا تعمل او تنسى بأي حال . واعطاء الوثائق بصورة غير مباشرة (بواسطة البريد او وضعها ضمن كتب الشخص المفترض او رميها في سبيلهم و ...) تمنينا عن مراعاة كثير من المبادئ الاخرى و تجنبنا اخطارا كثيرة .

عمل الوثائق :

يجب العمل على ان تكون فترة عمل الوثيقة القصر ما يمكن اي ان تكون المسافة الزمنية التي يستغرق عملها من المصدر الى الهدف قصيرة قدر الامكان . يجب ان لا تعمل آثار تدل على شخص ما (بخطافة الهوية ، صورة ، رسالة و ...) مع الوثائق الاخرى او ان تحفظ الى جانبها .

وعندما نحمل وشيقة يجب ان نمتنع عن القيام بمهام اخرى . وواضح تماما ان حمل الوشيقة وفق هذا المقياس اثناء عمليات الاستطلاع واللحقات وانشاء العمليات العسكرية هو امر غير صحيح . كلما كان حمل الوشيقة بشكل يبدو طبيعيا كلما قل احتمال وقوع الحوادث ، وهذا امر ممكن مع حمل الوضع الظاهري للوشيقة عاديا (تخبيثها بصورة عادية في محطة او مكان ما) . وركوب مدة اشخاص في السيارة وركوب الدراجة النارية و السلايس الرياضية الاثيقة يشبه الشكل لدى دوريات البوليس ، ولذلك فان حمل الوشيقة في مثل هذه الاوضاع امر يجب تجنبه . ومن الضروري ان تكون هناك مبررات مناسبة ظاهرة خاصة اثناء حمل الوثائق الكثيرة وبالإضافة الى ذلك عندما نحمل الوثائق الهامة و التي تحتوي معلومات يجب ان نكون مستعدين لانتلافها في اية لحظة نحن فيها بالخطر .

ان الزمن والطريق الذي نسير فيهما عاملين الوشيقة هما موضوعان يجب ان يلاحظا بنظر الاعتبار . فمثلا اثناء حمل الوشيقة يجب ان لا نتأخر او نمر باماكن مشتبها بها او تقع تحت رقابة البوليس مثل اماكن تجمع المهربين والمناطق الممنوعة .

ان الشعور بالمسؤولية بالنسبة للمحافظة على الوشيقة اثناء حملها يلزمنا بمراعاة الضوابط المذكورة اعلاه ، واطافة الى ذلك اذا تجنبنا حمل الوشيقة في المناسبات غير الضرورية نكون قد قللنا من الخطر الى حد كبير .

المحافظة على الوشيقة :

اهم مبدأ يجب ان يراعى بهذا الصدد ، هو المحافظة على الوشيقة باخفائها في المخابرة . هذا المبدأ يجعل رعاية ضوابط اخرى امرا ضروريا . منها : ضمان عدم اطلاق الاخرين على هذه المخابرة و عدم وضع جميع الوثائق في مخبأ واحد ، تصنيف الوثائق ووضع الهم منها في اماكن اكثر امانا ، وتجنب وضع الوثائق في الملابس (عند القبض علينا يقوم البوليس بتمزيق ملابسنا اربا اربا) ، و كذلك الدقة في رزم الوشيقة التي ستدفن بحيث لا تتلفها رطوبة الارض ، كما يجب ان نمتنع عن اخراج الوشيقة من مخبئها في ساعات غير مناسبة وفي المناسبات غير الضرورية .

و يجب بهذا الصدد ان نستنبه الى ان امر اخفاء الوثائق في المخابرة امر معروف لدى البوليس ، وهو بصورة عامة يعتمد في استجابته الى الخداع و التظاهر بانه على علم بوجود مخابرة او انه في بعض اعماله التفتيشية يعتمد الى حفر الارض اقتلاع الفسفساء و اطر الابواب او حفر الجدران المشتبها بها و استخدام جهاز كشف الالغام للحثور على الاشياء المعدنية المدفونة في المخابرة ، ولذلك يجب دائما ان نستفيد من الخطط الابداعية و الجديدة وان نلجأ بثبات امام اساليب البوليس الخداعية . يجب الاحتفاظ

بالوشيقة خلال اقصر مدة ممكنة ، ما ان حصل الهوية او جواز السفر المزيف
في الاوقات التي لا نستفيد منها هو من الاعمال التي تنجر وراءها مشاكل
كثيرة ، واطاعة الوشائق و نقليلها الى الحد الادنى من ضرورة الاحتياج
اليها ، تسررنا بان نتفقدها بين العين و الاخر لظلمتان على سلامتها .
ولان عملية تصريح البيت يجب ان تتم باسرع صورة ممكنة ويجب الا يترك فيه
اية وشيئة مهما كانت ، لذلك يجب ان توضع الوشائق في اماكن خاصة بها .

هناك مبادئ تتحكم في أية منظمة و عدم الاهتمام بها يعرض وجود المنظمة الى الخطر . ونورد هنا احد المبادئ الهامة التي تتحكم في أية منظمة سياسية عسكرية في الظروف الراهنة .

مبادئ العمل السري :

ان الظروف البوليسية في اي قطر و اعتماد الحكم بصورة رئيسية على سواته البوليسية تجعل رعاية هذه المبادئ من قبل منظمة مناضلة في الوضع لراهن امرا لا يمكن تجنبه . ان هدف الحكم البوليسي ، هو التجسس للتوصل الى معرفة الخلايا الجهادية والقضاء عليها ، و ان العامل الذي يمكن لفرد او المجموعة من درء هذا الخطر هو اعتماد السرية في العمل بشكلها الصحيح .

ان التخفي و التستر عبارة عن الانسجام و التكيف مع المحيط (مع المحافظة على الجوهر) من اجل دوام النشاط التنظيمي . وفي غير هذه الحالة اي في حالة عدم الالتزام بالسرية في العمل يحرم المرء او المنظمة من امكانية القيام بأي نشاط مشمر ، بالإضافة الى احتمال الوقوع في فخ البوليس في كل لحظة . و من البديهي ان رعاية هذا المبدأ هي من اجل القيام بنشاط تنظيمي مشمر ، لا من اجل ان تكون السرية في العمل قيودا يقيد ايدينا و ارجلنا بقوة و يمنحنا من اي نشاط . و في الحقيقة فان الشخص الذي لا يبدي من جانبته نشاطا ، لن يكون بحاجة الى رعاية هذا المبدأ .

و اذا وجه هذا السؤال : السرية في العمل اداء من ؟

يكون الجواب : السرية في العمل اداء الجميع و حتى اداء المعاملة .
وفيمما يلي نذكر النطاق الرئيسية التي يجب ان نراعيها في علاقة العناصر مع عائلاتهم و اصدقائهم و زملائهم و رجال السلطة (الى الحد الذي يتعلق بمبدأ السرية في العمل) .

المعائلة :

افراد عائلتنا هم القرب الناس اليينا ، ثم ان القسم الاعظم من وقتنا نسقيه معهم ، كما ان الروابط العاطفية الموجودة بين الاب و الام من جهة و الابناء من جهة اخرى و كذلك انعدام الوعي لدى الاكثرية منهم بالقضايا الاجتماعية و باوضاع المحيط و امابيل البوليس ، كل هذه تستوجب منا من اجل المحافظة على انفسنا و على الاساس على المنظمة ، ان نحسب وندقق مسبقا في كل ما يجب ان نقوله و نفعله .

يجب ان نستشير الى ان الاءاء و الإمهات عموما عندهم حب الاستطلاع وهم ليما يخص المسائل المتعلقة بابنائهم حاسون جدا . و ينذر ان يبقى عمل

كلمة او اتصال مستورا عن انظارهم . وبناء على هذه الميزة يكونون بصورة غير واعية افضل مصدر للمعلومات للبوليس و ما اكثر الابناء الذين نسوا نتيجة لذلك في شراك البوليس . في حين ان افراد عائلتنا و بسبب تناقض الطبقي الموجود بينهم وبين الحكم ، يمكن ان يتحولوا ، بالتعبئة و التثقيف المناسبين (تؤكد على كلمة المناسب) وشرح اسباب استنسياء و الحقد الطبقي و كذلك اطلاعهم على الجوهر المدواشي للنظام السالبي البوليسية المضادة ، الى طاقات مناسبة جدا لتحقيق اهدافنا احباط اهابيل البوليس . ولذلك فاننا نواجه تناقضا بين ضرورة تعبئة عائلته من جهة وعدم اطلاعها على نشاطنا التنظيمي من جهة اخرى . و من اجل حل هذا التناقض يجب ان نجعل القوانا و اعمالنا قدر المستطاع والى بعد الذي لا يفرسب نشاطنا ، عادية و طبيعية لا مبهمة و غير طبيعية ، لانه لما بدت اعمالنا و القوانا غير طبيعية او غامضة فانها تكثير مزيدا من الاستطلاع و الحساسية عندهم . فالمكالمات الهاتفية بصورة مكررة و غير متبادلة و زيارات الاصدقاء الكثيرة للبيت و ترك كراسات او مذكرات خاصة من متناول ايدي افراد العائلة ، كلها تساعد على نشوء مثل هذه الحالة . من الوقت نفسه يجب ايضا ان نتعاون معهم قدر المستطاع في اعمالهم و حل مشاكلهم و ان نسعى الى تنوير افكارهم و نكون مرشدين جيدين لهم و متعاطفين معهم في حياتهم اليومية . وبإيجاز نكون في نظرهم نموذجيين معتمد عليهم ، كما يجب ان لا ننسى ابدا ان افراد العائلة هم افراد نفس المجتمع الذي نسعى نحن لتبديله و تطويره ويمكن ان تكون الحياة بين عائلة و كيفية سلوكنا و تعاملنا معها تجربة ل كيفية تعاملنا مع جماهير شعب . و تظهر اهمية مراعاة هذه المسألة بالنسبة للاخوة والاضوات ، و نحن مكلفون قدر الامكان ان نجعل افراد العائلة اكثر وعيا للقضايا الاجتماعية كلا بما يناسب وضع الخاص ، وعند ابداء الجدارة ان نعددهم تجهيزهم كعناصر جيدة للمنظمة .

وهي عملية تثقيف و تعبئة العائلة يجب ان نتخذ بالصبر و الصلابة و نقاط قوة افرادها ، وان نعمل بأسلوب يبرز دورنا في التثقيف باقل ما يمكن . و هكذا يجب ان نتلافهم و ننقل اليهم المفاهيم و العبادات السياسية الضرورية (بصورة غير مباشرة تماما و بدون ان يكون لنا دور علني) في طار القضايا الاساسية والمشاكل اليومية و الحوادث السياسية اليومية التي يدور البحث حولها بوجه عام . فمثلا في مجرى حديث عادي عن محيط العمل والدراسة يمكن ذكر تجربة القبض على زميل في العمل او المدرسة الذي وضعت عائلته تحت الضغط لتذكر اسماء اصدقائه ، او يتحدث عن نفسه كيف اعتقل بسبب ان عائلة شخص اعتقل من ذي قبل خدعت باهابيل البوليس و نشت اسمه و ... او عن عائلة خدعت بهيل البوليس و القوانا المضادة و كرت للبوليس محل عمل ابنتها و الاماكن التي يتردد عليها مما ادى الى

استشهاده . كل هذه يمكن ان تكون مجالا مناسباً للتعبئة و التحشيف .

مع ممارسة هذه الأساليب اي ذكر الضمائم والتجارب بشكل يتناسب مع القضايا و الحوادث اليومية مثل اعلام القبض على مجموعة او محاكمة او اعدام اشخاص مجاهدين يرد ذكرهم في الجرائد ، يمكن تطوير وعيهم ازاد المؤتمرات والهيل البوليسية و تعريفهم باهداف المجاهدين و ارائهم . وفي الوقت نفسه يجب ان نسمي بصورة عادية جدا و بالتدرج الى الخروج عن سلطة العاطلة ، و في المقابل الا نسمح للعاطلة من الناحية الاقتصادية ان تعتمد علينا .

ان تربية افراد العاطلة و توعيتهم ستكون لهما ايضا ميزة مضاعفة وهي انها تجعل افراد العاطلة بالتدرج وبصورة نسبية ، اكثر اهبة امام الحوادث التي يمكن ان تواجههم فيما يتعلق بنشاطنا التنظيمي ، وان يتمكنوا من ان يواجهوا برباطة جأش وسعة صدر المسائل و المشكلات التي يمكن التنبؤ بها للمستقبل . وفي غير هذه الصورة فان كل حادثة او مصادفة صغيرة مثل السفر وبعدها المواقف من العاطلة و حتى التأخر عن المجيء الى البيت يسبب لهم قلقا ومشكلة لا يسلمهم تحملها . و يجب ان نضيف الى ذلك اننا نحن الذين يجب علينا ان نختار كيفية السلوك و التحشيف اللازمين بالنظر الى مركز العاطلة و خصائصها . فبالنظر الى ان محتويات و اسلوب تفكير ووعي افراد العاطلة بالنسبة للاوضاع و الظروف الاجتماعية مختلفة عادة ، فانه يجب علينا نحن ايضا ان نعتد اسلوبا يتناسب معهم . فمثلا اتخاذ مواقف ضد اسام الاب و الام اللذين لا يمارشان الحكم ، امر غير منطقي ، وبالعكس . فان التظاهر بعدم المعارضة للحكم امام ابوين معارضين للحكم يكون عملا خاطئا و غير ضروري ، او اذا جئنا ليفة متأخرين الى البيت يكون التبرير - هو الاجتماع في حفل ديني ، او نمرر تأخيرنا بقراءة الدروس . ولا توجد وصلة جاهزة و مفصلة مسبلا بالنسبة لهذه المسألة ، ويجهب بصورة عامة وجديفة ان نمتنع عن الاتباع غير العبدشي لاساليب الاخرين .

الإصدقاء وزملاء :

بعد العاطلة يمتدح الإصدقاء و المعارف اقرب الناس الينا و لذلك يمكن ان يكونوا المصدر الثاني لتزويد البوليس بالمعلومات . يجب في سلوكنا مع هؤلاء (الذين يدخل ضمنهم جميع المعارف و زملاء الدراسة و الجيران والذين هم من ابناء مدينتنا) ان ننتبه كل الانتباه حيث يمكن الا يكونوا موضع ثقة واتصالا بهم يوقعنا في الخطر ، هذا من جهة ، ومن جهة اخرى ان المسالفة في الاعتماد عنهم سيسبب فقدان اشخاص قد يكونون نافعين لنا . ولذلك و من اجل ضمان السلامة و من ثم لكي نستطيع ان نجد من بينهم الافراد المناسبين للعضوية يسحب ان نراعي في علاقتنا معهم التفضيئين

الأولى - انه يجب ان يكون اساس عملنا مهم غير مبني على الاحساس الطارئ او التضميم المفاجيء او اتخاذ قرار فوري ، بل يجب ان نهي تماما ما نقوله و نفعله . فاذا تحدثت مديق ما بصورة عاطفية عن موضوعات مهما كانت حسنة ، لايحوز ان نلق في الحال تحت تاثير كلماته و نعتبره شخصا موشوقا به و مناسبا . فربما يكون هناك دافع خارجي يدفع ذلك الشخص لابتداء تلك الآراء بصورة مؤقتة ، و لذا لا يكون من المستبعد ان نسمع منه بعد مرور فترة احاديث مخالفة لما سبق ان تحدث به ، و المواقف الصحيح في مثل هذه المناسبة هو ان نستمع بصبر و اناة و بدون اظهار شعور خاص ، ثم نعتبر في مرات و حالات مختلفة تلك الاقوال من خلال احاديثه و سلوكه . يجب التنبيه ان ما يبرز الالهية عندنا هو درجة تطابق اقوال الشخص و اعماله خلال مدة طويلة . و لا يجوز ان نشق شقة مطلقة باقوال الفرد او اعماله خلال مدة قصيرة او خلال مرحلة او ظروف خاصة .

و المسألة الثانية التي يجب ان نشتهب اليها فيما يخص الاصدقاء هي انه يجب ان نتجنب التزمتم فيما يخص التعليمات الامنية . و يستنتج البعض من كلمة مراعاة الضحايا الامنية والسرية في العمل نتيجة هي ان يبنيوا حولهم سورا و ان يقللوا الى الحد المبالغ فيه الاتصال مع الاخرين و منهم الاصدقاء . و مثل هذا السلوك غير الصحيح يجر في النهاية الى فقدان محنوياتنا الاجتماعية بالتدريج والى ان نحر من افضل طاقة يملكها عنصر مجاهد الا وهي الشطابق و الانسجام مع الظروف المعيشية به . بالإضافة الى ذلك فان مثل هذا السلوك يقللنا امكانيات الحصول على الاخبار و كذلك معرفة و تقييم الاثر الذي تحدثه اجراءات السلطة و نشاطات الحركة الاثرية على الشعب . و كما ذكرنا من قبل فان مراعاة الضحايا الامنية لا تعني الاعتماد عن الشعب و الاحكام عن النشاط بل هي من اجل النشاط الواسع بين جماهير الشعب .

وهناك ايضا بعض العناصر تفهم التحاليم الامنية فهما عشويا بالخوف و تراهم يشكون و يرتابون بجميع الناس ، و نتيجة لذلك لا يتعلمون باحد ، او اذا ارغموا على ذلك فاشبهم يخرجون بانطباعات غير موضوعية . فاذا كان هذا النوع من التعامل مع بعض الافراد يمكن تبريره ، فانه لا يجوز ولا يجب ان يطبق مع جميع الافراد سواء بسواء . لايق لنا ابدا ان نعرف افكار الناس عن الواقع و الحقيقتة بل بالعكس يجب ان نهيء التربة مسبقا وان نصح بكلام بسيط و خاصة بسلوكنا و عملنا اراء و احكام الناس . و ما اكثر الاصدقاء الذين يتحدثون في ظروف مختلفة عن الاوضاع والاحوال و المسائل السياسية اليومية او يطلبون منا ابداء رأينا . في هذه المناسبات يجب ان نبدي رأينا على اساس معرفة مركز الشخص و المحيط الذي نتكلم فيه بواقعية المناسبات التي نشتهب بها ، والتي يجب ان نكتفي فيها بايضاح

بسيط او كلام عام ، او على الاقل يجب ان نمتنع بشكل من الاشكال عن الاجابة ، وكذلك فيما يخص الاشخاص المشته بهم يجب ايضا ان نعرف هذا النوع من الافراد في محيط العمل وان نتخذ اراءهم الموقف المناسب . ويجب الا يكون سلوكنا بشكل يجعل الاصداقاء يتساءلون عن وضعنا الاجتماعي (البيت ، عدد الاخوة ووضنا المالي ...) او يترددون احيانا على بيتنا ويجب طبعا ان تكون هذه العملية بشكل لا يثير شكوكهم (فمثلا اذا سأل احدهم اين يبيع بيتك؟ الجواب هو ان نقول :

"نسي اعيش في بيت اخي او خالي" و بعبارة اخرى يجب ان يكون كل عمل من اعمالنا امام الاصداقاء له غطاء و تبرير مناسب ، بحيث نجعل الاثلة المتكونة من اذعاسهم يسحبون هم عليها طبعا لخطتنا المسبقة . الخطأ المسبقة هذه هي تلك الشخصية التي كنا قد اظهرناها بسلوكنا سابقا في محيط العمل و كذلك بواسطة علاقتنا السابقة وسلوكنا السابق مع الاصداقاء . و لسلوك في محيط العمل قواعد و اصول يجب بمقتضاها واكتفاء تنفيذها ان نحفظ على اعمالنا اتجاها معيناً ، كي يكون المبرر والغطاء لاعمالنا ايضا منطقيين مع هذه الشخصية التي اظهرناها او تظاهرت بها ، وفيما يلي اهم القواعد التي يجب مراعاتها في كيفية سلوكنا في محيط العمل :

فالموضع المادي الذي نتخذه ، وعدم التمييز عن الاخرين والتفطية والتدبير المستمر للاعمال هي المبادئ التي يجب ان تراعى دائما . فالغياب الذي يزيد عن الحد العادي عن العمل والدروس ، وايضا الحصول على ارقام جد واطئة في الدروس يشيران لظنون الاخرين و شكوكهم فمثلا اخذ البوليس يراقب الطلبة الذين يتغيبون مدة طويلة عن الدوام و لذلك يجب ان نمتنع عن التغييب عن حضور الدرس اكثر من الحد العادي ، او ان نجد السمة المناسبة لتبرير لغترات الغياب الطويلة . يجب ان نظهر الجدية في الدروس بشكل طبيعي و عادي ، وفي الوقت نفسه يجب ان نشترك في بعض النشاطات الطلابية والامتنعالات والمسابقات الرياضية (بصورة مشروطة و غير خفية) لاطهار وضعنا بشكل اعتيادي .

وإذا كنا نتعاون مع منظمة منشغلة بالعمل السري وفي الوقت نفسه نواصل حياتنا العادية يعني اننا لا نقضي كل اوقاتنا في عمل غير سياسي وبسبب اننا غير معروفين من قبل النظام فاننا نحتفظ بحياتنا الحثنية والعادية في آن واحد مع اشتراكنا بصورة فعالة في النضال ضد النظام او بعبارة ايسر بمعنى اننا لم نظهر بصورة مجاهد محترف ومعروف من قبل البوليس نقضي حياتنا و نضالنا عاثة بالعاثة بشكل سري ، ولكن نحول دون انكشاف حقيقتنا للبوليس والضربات التي يحتمل ان تنزل عن هذا الطريق بالنمطية التي نتعاون معها (فضلا عن اعتقالنا نحن) لا يجوز بدون تطهير انفسنا و تطهير البيت من اي وشيقة او اثر وبدون الحسابات السابقة ان نشترك في اي نشاط ونشاط ملغبي مثل الاضرابات السياسية و المهنية ، كما

يجب ان ننتبه الى ان حتى الاتصال بالمجموعات السياسية والافراد المعروفين
يمكن ان يسقط علينا الضربات المحتملة التي تنزل بهذه المجموعات
والافراد .

و القراءة اثناء العمل او الاشتراك في المناقشات الجماعية و الاتصال
بالرفاق الذين يحملون افكارنا (في محيط العمل وبصورة علنية) هي ايضا من
الامر التي يمكن ان تسبب مشاكل و اخطارا . والتظاهر بكوننا من هواة تسلق
الجبال و السير مسافات طويلة وكذلك اظهارنا انفسنا باننا اشخاص جريظون
وذوو ارادة و اصحاب عزم ، فضلا عن انه لا يساعدنا في شيء يحدث انطبعا
باننا نعتار عن الاخرين . وهي الاستفادة من امكانيات الجماعة ومحل العمل
(الرياضة والطباعة والمكتبة والمختبر ...) ايضا يجب ان نسلك سلوكا
طبيعيا ونجعل تبرير هذه الاعمال اساسا لعملنا و نراعي الاعتدال . والقضية
التي يمكن ان تذكر فيما يخص الرفاق الذين يطلق سراهم من السجن ، هي
انهم يجب ان لا يكيلوا بعضهم للبعض الاخر المديح والتمجيد ، كان يقولوا
"ان فلانا كان في السجن قطعة نار" او "انه كان دائما منبهكا في القراءة
و لم يضيع دقيقة من وقته" او "انه كان نشيطا في العمل" .

- عناصر السلطة :

اعضاء المنظمة يمكن ان ينكشف امرهم بطرق مختلفة اهمها :

- تسلسل عناصر السلطة داخل المنظمة و ذلك بصورة عامة يمكن ان يحدث اثناء
اختيار الاعضاء او تهنيدهم للمنظمة .
- امكانية اتصال عناصر ضعيفة الاخلاص و يائسة في المنظمة بعناصر السلطة .
- اعطاء المنظمة وعدم رعاية العمل السري و ما يهمننا و نركز عليه دراستنا
الآن هو الفقرة ج .

لقد قدمنا ايضا فيما يخص هذه الفقرة ايضا ، الى الحد الذي ترتبط
فيه القضية بالعائلة والاصدقاء . والان من اجل ايضا ذلك القسم من المسألة
الذي يرتبط مباشرة بعناصر السلطة ، نذكر في البداية المبادئ العامة في
المواجهة مع عناصر السلطة ثم نشير باختصار الى تنظيم جهاز القمع التابع
لنظام الحاكم في مواجهة النظام الجهادي في المدن و اساليب الحكم في كفا
و قمع العناصر والمجموعات المجاهدة و سنشرح بصورة ادق المسائل و الامور
التي يجب مراعاتها عند مواجهة هذا النظام العمادي . وفي ما يلي المبادئ
العامة التي يجب مراعاتها عند مواجهة عناصر الحكم .

السلوك الطبيعي (الذي لا يكبر الشك) :

ان الذي يكشفنا لدى البوليس اكثر من اي شيء اخر هو سلوكنا غير العادي . فالبوليس كأي شخص آخر لا يحلم الغيب وباستثناء الامور التي تجعلنا عرضة لمطاردته بسبب معرفته السابقة لنا ، لا يوجد اي سبب او دليل يقود البوليس اليانا و نحن الذين نجلب انتباهه بسلوكنا غير العادي و المريب . ان مبدأ السلوك الطبيعي يجب ان نطبقه دائما وفي كل مكان ويمكن تعديده احيانا بهذا الصدد بالانتباه الى ما قيل عن السلوك العادي مع العاطلة وفي محيط العمل و غيره .

عدم الثقة مطلقا :

وهذا الصواب يجب ان يطبق خاصة في الاوساط الجديدة وغير العالوفة لنا وكذلك فيما يخص الافراد غير العالوفين والغريباء من كل صنف او مجموعة مهما كان ، ففي الاوتوبيس و سيارة الاجرة والقطار و الطائرة والسينما و المكتبة و الكلية و محل العمل و ... نواجه دائما اشخاصا لا نعرفهم و كل شعور عاطفي و غاطف في هذه المناسبات يوفر اساسا لخطر جدي . ليس المقصد من جملة "اننا لانعرفهم" هو "اننا لا نعرفهم معيزات هذا الفرد" او "اننا لا نعرفه اساسا" بل المقصد هو ان سجاياه وخصائصه و طريقة تفكيره و حياته خلال زمن طويل هي موضع اهتمامنا وهذه عموما لا يمكن معرفتها في لقاءات عادية و سطحية . خاصة وان عملاء النظام يسمون بالاعتماد على تجاربهم و اساليبهم الخاصة ان يخدعونا وان يعرفوا بشكل مسن الاشكال شيئا عن نشاطاتنا . فمثلا في اثناء مناقشة او بحث نماذج من فقر الناس او في مجرى اضراب ما يقولون ان الاضراب لا فائدة منه و يذكرون لنا احيانا عن البلدان الاخرى وكذلك من بلادنا و يتساءلون "اذن ما العمل" ؟ و اخيرا عن امور مماثلة ، او اشارة المشاعر و كبت عقاومتنا العاطفية وجرنا الى اهداف و ابداء آراء من جانبنا وبالتالي انكشاف حقيقتنا لهم وذلك بمعرفتهم عن آرائنا و معتقداتنا .

لا فرق بين الاثنين الا من حيث الصفات المطلوب توفرها في الاخ الذي سيكون رجل امن منها : سلامة الجسم من الامراض المعنفة لان ذلك يمرقن عمله و ينفخ الناس منه (انظر صفات رجل الامن) .

مراحل التنظيم .

1 : الشعور بوجود المشكله وهي حاجتنا الى جهاز امن يحمى الجهاز المسلح من الاختراق كما يحمى نفسه ايضا من الفرق و جمع المعلومات اللازمه وى هدف تربيده والتقيام بنشر الدعاية السوداء حول العدو والقضاء عليه وتأمين الافراد اللازمين للعمل المسلح .

انيا : البحث و المراقبة بين مختلف القطاعات و تعيين الاشخاص المطلوب ترشيحهم للتنظيم .

ثا : جمع المعلومات الاولييه عن هؤلاء الاشخاص بطريق غير مباشر .

بعا : عملية الفرز لهؤلاء الاشخاص واختيار شخصين يبدا قائد المنطقة بالاتصال بهما على حدة وان يكون عمرهما بين 10 - 16 - 17 كحد الاقصى معنى ذلك ان عمر قائد المنطقة لايزيد عن 22 الى 23 سنة ، وذلك حتى يتم اعداده و تربيته ولسهولة دفعه الى بعض المؤسسات كي يخرقها و لسهولة توجيهه لبعض الدراسات العلميه كى يتسهما مثل الطب والكيمياء والهندسه ولان الشكس في هذا السن قابل لان تترخ عنه المفاهيم كما ان عنده الاستعداد للتضحية من اجلها وذلك حسب قوة المنظم الشخصيه والعلميه والفكرية .

مسا : عملية التهرى وجمع المعلومات عن الشخص وذلك عن طريق معرفة ماضيه بكل ما فيه طفولته ايمن نشأ ، معرفة القرانه من طفولته وايهم اكثر الاتصال به وذلك في مرحلة من سن 7 الى 12 سنة وايهم اكثر صداقه له من 13 الى 15 سنة وهذا يفيدنا في معرفة حقل واسع من الناس والمرحلة الثانيه من 15 الى 17 لابد من معرفتها بالتفصيل و معرفة اصدقائه ، تصنيفه بين قرانه في المدرسه .

نشاطه في تلك الفترة وبالذات المرحلة الإعدادية والثانوية ، حالة اهله العاديه والعلميه والاجتماعيه والدينيه وهل هو داخل ضمن نشاط اجتماعي مثل الشبيبة او غيرها مثل الكشافه او داخل ضمن حلقه حزبيه ، القدرات التي يتقنها ، اصدقائه في مرحلة التنظيم ، التاكيد من انه ليس له اى علاقته حزبيه او صلة بالامن في بلده ، معرفة القرانه وهذه المعلومات يمكن الحصول عليها بالطرق الثانيه .

- عن طريق اصدقائه وذلك بطريق غير مباشر ، وشارتهم للكلام عنه و كان الكلام منه عابر وغير مقصود .

- عن طريق الموال عنه في المدرسه او من المهنة او في حيه بتطريفة لبقه .

- عن طريق المراقبة والمتابعة له .

- عن طريق اللقاءات العابرة المقصودة و يمكن الإستحسانه بأفراد الجماعة فيمن يعرفه وبدون ان يشعر افراد الجماعة بأى شيء ثم يمتد هذه المعلومات ويبدأ في دراستها مع القائد الأعلى و مسؤول أمنه والخروج بالنتيجة اما يصلح او لا يصلح ، فان كان لا يصلح يبدأ البحث عن غيره وذلك من الأشخاص الذى تتم اختيارهم او تبدأ من جديد وان كان يصلح تبدأ المرحلة التالية وهى إقامة العلاقة ، فى السابق قد لا تكون هناك علاقة بين الشخص التنظيمى والشخص الهدف وبالتالي لابد من إقامة هذه العلاقة تحت سواتر مناسبة ويمكن استخدام المواثر التالية .

- القرابة والعلاقات المشاثرية والتي يمكن تسخيرها لذلك .
- من خلال تبادل الاخذ والعطاء كأن يذهب الشخص المنظم خصيما للقطاع من مكان معين يعطى فيه الشخص الهدف شيئا و تبدو و كأنها مدقة و قدرا .

- من خلال الإجماعات والنشاطات العامة وتبدو و كأن العلاقة صدفه .
- من خلال المهنة والذى ينظم انفسه له ان ينضم ضمن المهنة التى هو فيها والعلاقات الإجتماعية والجو العام الذى فيه مثلا هو مدرس نشاطه بين التلاميذ ، تاجر نشاطه مع قطاع مريض من المجتمع ، مهنى نشاطه مع قطاع كبير فى مجال المهن والصفات المطلوبة موجودة فى جميع قطاعات المجتمع و حتى لو كان الشخص الهدف من مهنته او مجتمع اى الحى الذى يكن فيه فان انشاء العلاقة مع الهدف امر ميسور لكن لابد ان يعد بعناية ولا ننصح بأن يكون الشخص الهدف ممن يالفون المساجد لأنه اما ان يكون مدسوسا لطرف من الاطراف او منطلما فى جماعة او على الأقل تكون جميع الانظار متجهة اليه اسلاميون وغيرهم او جاء لصيد آخرين وان يتم انشاء العلاقة بالتدريج حتى تبدو كأنها عادية جدا ويمكن أن يستعان بأناس و سطاء دون أن يشعروا بذلك او يشعر الشخص الهدف وبعد انشاء هذه العلاقة يمكن الحصول على كثير من المعلومات عن الشخص الهدف ، معرفة نفسيته ، شجاع ، جبان ، بخيل ، كريم ، سريع الانفعال ، بطيء الانفعال ، نشيط ، ، خامل ، مضبوط فى المواعيد ، غير مضبوط ، مدى وعيه السياسى ، مدى فكره وثقافته كطموحاته رايه فى وضع بلده ونظراته للأمور ومدى استعداداه للمساهمة فى الحل وهذه المرحلة قد تطول حسب الظروف وطبيعة الشخص الهدف واستعداداه وعلى الشخص المنظم ان يستغل كل صغيرة وكبيرة تحدث فى صالح عملية التنظيم .

دسا : مرحلة اعداده للقبول عرض التنظيم وذلك من خلال اجراء النقاشات السياسية التى تبدو و كأنها حصلت مصادفة والتي قد تؤدى الى دفعه لتطوير نفسه بطريقة مباشرة ودون ان يشعر ان ذلك الدفع كان مقصودا وعند هذه المرحلة يناقش ما تم مع القائد الأعلى و مسؤول أمنه اتجاه الشخص الهدف و تقرير عرض التنظيم عليه أم لا فاذا كان بالنفس يتخفف من العلاقة تدريجيا وتصبح علاقة عادية واذا كان الامر بالايجاب لا يتم عرض التنظيم

عليه إلا بعد أن تكون نسبة احتمال قبوله التنظيم مرتفعة بنسبة ٨٠% وقد تنتهي أن يطلب بنفسه العمل التنظيمي أو التنظيم ولكن هذه الحالة نادرة ما تحدث ولو حدثت يجب التأكيد منها .

سابعاً: عرض التنظيم على الشخص الهدف وهي أخطر مراحل التنظيم ونسبة الخطورة متمثلة في رفض الشخص الهدف الانضمام للتنظيم وذلك بالنسبة الباقية وهي ٢٠% ولمواجهة هذه الخطورة هناك ثلاث طرق للمفاتيح .

أ - الطريقة المباشرة: حيث يفتح المنظم الشخص الهدف بالانضمام الى التنظيم وبهذه الحالة يكشف الحضور نفسه ولكن ليس عليه ان يكشف كل التفاصيل.

ب - الطريقة غير المباشرة : تتم بطريقة تحفظ خط الرجعة بحيث نقول مثلاً ما هو الواجب علينا تجاه الأحداث التي تلحق بحيث يكون في عرض الكلام أهمية العمل المنظم فإذا كان مندفعاً لذلك فإنه هو سوف يطلب التنظيم وان كان سلبياً تكون أكثر سلبية منه بساتر إعادة التفكير أو تحت حجة إعادة التفكير وأن العمل غير ممكن وانك مقنع برأيه ويتم انتهاء الحوار والجلسة بطريقة لطيفة .

ج - الطريقة المشتركة ، وتعتمد على ان الشخص الذي يفتح الشخص الهدف غير الشخص الذي اقام العلاقة وذلك بعد ان تكون نسبة استجابته مرتفعة ويعتمد على المعلومات التي اخذها من المنظم وفي هذه الحالة لا ضرر امضى عليه و كذلك لا ضرر على الشخص الذي اقام العلاقة وتحتاج هذه الطريقة الى مناسبة او ساتر تمكن الفاتح من اتمام مهمته واذا استجاب الشخص تستمر العلاقة واذا رفض يجب العمل على تخفيف العلاقة بالتدرج ثم الفائتها عن طريق عدم اطلاع الشخص على مزيد من المعلومات والقائمين عليه ثم تغيير المعلومات التي عرفها ان امكن وتخليه و تمرر معلومات خاطئة له شيئاً فشيئاً حتى تتغير الصورة الحقيقية من ذهنه والتعظيم على اسمد حتى لا يقع فيه احد من ابناء الحركة .

ثامناً: مرحلة التربية والتثقيف . . وهذه تأتي من الجماعة عبر قنوات خاصة و تكون على شكل نشرات ثم تحرق بعد قراءتها والتربية والتثقيف تكون روحية وسياسية واجتماعية .

تاسعاً: مرحلة الإعداد والاختبار ، في هذه المرحلة يحرف الشخص الهدف على فهم المخاطر التي سيتعرض لها واهمية الدور الذي سيلوم به و تنمية قدراته الذاتية من خلال التدريب والمهام التالية .

أ - المراقبة ب - المعاينة ج - نقل الرسائل د - نقل السلاح بطريقة سرية مروراً بحواجز التفتيش . هـ - القيام بعمليات محدوده كالتخريب بالوسائل المتاحة والمتفجرات و مواد التنفيذ . ز - ادوات الكتابة السرية .

ح - التدريب المسكوى ط - التدريب على قوة التحمل والقتال القريب كل حسب البرنامج الذي يوضح له . و - تخزين السلاح .

اذ استعملت هذه الضوابط بالشكل الصحيح مع الاستمرار في القيام باجراءات

الامن المستمرة على جميع افراد الجهاز المسلح والامن بشكل خاص تمنع الاختراق للتنظيم، وهذه الامور تتم بشكل طبيعي ودون لغتاللتنظر ولكن عند العمل المسلح لابد ان ترتفع اجراءات الامن المضاد لنا والاعداد الجيد لكل خطوة وان تتم بشكل سري مهما كان الحدث وان يخبه لكل خطا من المرة الاولى وان يحاسب عليه في المرة الثانية وان يفصل من الجهاز الامنى في المرة الثالثة ويعول الى العمل المسلح .

نصائح الى مسؤول امن الجماعة .

- ١ - توثيق اجراءات الامن على افراد التنظيم الامنى دوريا .
- ٢ - الانتباه لكل سلوك يثير الشك ، وازالة هذا الشك .
- ٣ - مراقبة كافة مبانى المخابرات والحاملين بها ومعرفة عملائهم ، يجب معرفة اسمائهم ، وعائلاتهم وبيوتهم ، والاماكن التي يترددون عليها ليلا و نهارا فان ذلك الغفل شه في ابطال عملهم .
- ٤ - عندما تثار الشبهة حول اخ لابد من بحثها في هدوء .
- ٥ - في حق الاخوة حسن الظن مقدم على سوء الظن ، ولكن هذا لايعنى عدم التحقيق قال الله تعالى: (ولم تؤمن قال بلس ولكن ليظهن قلبي) . البقرة ٢٦٠ .
- ٦ - في حق افراد مخابرات الاعداء سوء الظن مقدم على حسن الظن .
(قال الله تعالى : خذوا جذركم) .
- ٧ - في حالة وجود الشك باحد افراد الجماعة يجب اتخاذ التالي :
 - ا - حجب الاخ عن معرفة اخبار الجماعة في الاجتماعات التي يحضرها
 - ب - يبلغ بذلك فقط مسؤول حلقتة التي يحضر فيها .
 - ج - يبدأ المسؤول الامنى في مراقبة الاخ مراقبة دقيقة ، ويقوم بهذا العمل احد افراد الجهاز الامنى ، وتستمر هذه المراقبة الى ان تتجمع الادلة التي ثبت براءة الاخ او تدين الاخ .
 - د - مهمة المسؤول الامنى الذي يراقب الاخ ان يرفع فقط تقرير المراقبة ولا يتحرك اى صغيرة الا ويكتبها ، يفعل ذلك دون ابداء رأيه حول تصرفات الاخ او حول ما يكتب .
 - هـ - يقوم بالمراقبة بنفس العمل شخص شاس .
 - و - بعد جمع المعلومات والتسايرير عن الاخ يبدأ الاخ المحقق في دراسة التقرير .
 - ز - ثم تبدأ مواجهة الاخ بكل الحقائق بالادلة ، وسماع رأيه فيها فاذا اعترف كان الفصل من الجماعة ، فاذا انكر وبسرر ، يطلب المحقق من المراقبين رفع رأيهم حول مراقبتهم للاخ ثم اتخاذ القرار اما بالفصل او عدمه .
 - ح - في حالة عدم الفصل يبقى الاخ ضمن دائرة معينة لا يتجاوزها .
- ٨ - يجب ان يعمل مسؤول امن الجماعة على ان يحصل على جميع نماذج الاوراق

التي تتعامل بها الدولة ، والشركات والسفارات ، والاختام الخاصة بكل دائرة ووزارة وهيئة وسفارة مع توقيعاتهم ، وهتابعة كل توقيع جديد يظهر ، ثم ينتقل الى الدول المجاورة لدولته ، ثم ينتقل الى الدول الكبيرة .

٩ - اتخاذ اجراءات الامن على كل جديد يدخل الي الجماعة ، كما هو في امن التنظيم .

١٠ - نشر عناصر في كل مرافق الدولة ويبدأ بالاهم فالمهم .

١١ - يقوم بدراسة وافية لكافة المثقفين ومعرفة ميولهم وجمع المعلومات عنهم .

١٢ - اذاعة الى الناصح العامة لرجال الامن الاستخبارات .

١٣ - ان يعمل للحصول على المعلومات من خلال المهن والهيئات التالية .

المهنيات والصين التي يجب على رجل أمن الجماعة ان يعمل من خلالها
هذه المهين الافضل ان ينشئها مسؤول امن الجماعة او على الاقل يكون له

فيها اعوان هذه المهين هي :

- ١ - ورش الخراطة ، في كل منطقة و مدينة .
- ٢ - ورش النجارة .
- ٣ - ورش الحدادة .
- ٤ - ورش السباكة .
- ٥ - محلات خياطة الملابس .
- ٦ - مهنة الحلاقة في كل المدن والقرى .
- ٧ - مهنة الكهرباء بأنواعها المختلفة .
- ٨ - مهنة البناء ولوازمها بنجاره ، اسمنت ، طابيس ، دهان ، تبييض .
- ٩ - مهنة سيالة سيارات تكس عموم بين المدن و داخل المدن .
- ١٠ - مهنة صيانة الاجهزة الكهربائية بأنواعها .
- ١١ - مهنة كوي الملابس و غسلها و سباغتها في كل الاحياء الشعبية والمتوسنة
والمالية .
- ١٢ - صناعة الخبز .
- ١٣ - مهنة الصيدلية .
- ١٤ - المخابر الطبية .
- ١٥ - سائق سيارات عام ، داخل البلد و خارجها .
- ١٦ - مهنة محلات البيع بمختلف أنواعها .
- ١٧ - مهنة باعة المتجولين .
- ١٨ - مهنة جامع القمامة .
- ١٩ - مهنة صياغة الذهب .
- ٢٠ - عمل الإختام .
- ٢١ - المطابع .
- ٢٢ - تصليح السيارات .
- ٢٣ - بائع اللحوم .
- ٢٤ - مهنة أطباء .
- ٢٥ - التصوير الفوتوغرافي والفوتوكوبي .
- ٢٦ - عمال النظافة .
- ٢٧ - المكتبات والإدوات القرطاسية .
- ٢٨ - المقاهي في كل قرية و مدينة .
- ٢٩ - محطات الوقود .
- ٣٠ - مهنة المطاعم داخل المدن وعلى طرق السفر .
- ٣١ - الفلاحة والزراعة .
- ٣٢ - مهنة مطهر اولاد .

- ٢٢ - مهنة الفنادق و لابد ان يحسب صاب ان كل رجال المخايرات ينزلون
بالفنادق ، وبالذات الدرجة الأولى والسياحية .
- ٢٤ - مهنة الاستيراد والتصدير .
- ٣٥ - الصرافة وتبديل العملات .
- ٣٦ - مطهر و حلاق متجول .
- ٣٧ - مكتب طيران سياحى .
- ٣٨ - مهنة التسول .
- ٣٩ - بائع خردوات قديمة .
- ٤٠ - مهنة بائع اثاث قديم .
- ٤١ - مهنة بائع عصير المشروبات .
- ٤٢ - مهنة بائع زهور .
- ٤٣ - مهنة المشاغل .
- ٤٤ - مهنة بائع الصحف .
- ٤٥ - مهنة ماسح الإهذية .
- ٤٦ - مكتب مقارات ارض ومبانى .
- ٤٧ - عمال البوقية .
- ٤٨ - معامل الطوب .
- ٤٩ - معامل صناعة الاحجار والرخام والبلاط .
- ٥٠ - تصليح العجلات وموتور سيكل .
- ٥١ - عمال تلفونات .
- ٥٢ - عمال شق الطرق .
- ٥٣ - محل بيع الادوات الطبية .
- ٥٤ - مهنة التهريب .
- ٥٥ - مهنة الاندية الرياضية .
- ٥٦ - مهنة التدريس فى المدارس الاعدادية والثانوية والجامعات .
- ٥٧ - مهنة صيد السمك .
- ٥٨ - مهنة عمال سفن و كذلك الهيئات وجميع النقابات ،جميع انواع النشاطات
الرياضية ، جميع مراكز الابحاث ، جميع انواع المعامل و المصانع ،
حكومية وغيرها ، جميع المطارات والفنمليات و المراكز الثقافية ،
الموانئ الجوية والبحرية ومحطات سكك الحديد و الاتوبيسات،جميع اجهزة
ومرافق الدولة ، المدنية والعسكرية ، السرية وغير السرية ، جميع انواع
المؤسسات الخيرية ، جميع انواع الاتحادات،جميع الجماعات والاحزاب والطرق
الصوفية .

عمل مسؤول امن الجماعة في المشتبه فيه داخل الجماعة

ان مسؤول امن الجماعة عندما حصل اليه حالة اخ مشتبه فيه انه مثلا

يعمل مع جهاز المخابرات ، يجب عليه ان يعمل التالي .

١ - ان يطبق القاعدة الاخلاقية ان حسن الظن بالاخ مقدم على سوء الظن به .

٢ - ان يكلف اربعة من الاخوة :

ا - اخ لمراقبته في منطقتة وحيه وعمله .

ب - اخ يخترق اهل الاخ داخل بيته .

ج - اخ يلاحقه خارج منطقتة داخل البلد او خارج البلد .

د - الاخ الرابع احتياط .

٣ - يحدد فترة المراقبة بعدة لانقل عن ستة اشهر و لا تزيد عن سنة الا اذا

كانت الأدلة الشابتة لا تحتاج الى هذه المدة . ٤ - ترفع التقارير اسبوعيا

عنه .

٥ - اذا كانت التقارير المرفوعة تشير اليه في طلقته وعمله و تعامل

عنه الاخبار والاسرار دون ان يشعر بذلك ، ولايلفت انتباه احد من اخوانه

اليه الا مسؤول حلقته او المسؤول عنه .

٦ - يطلب من الاخ الذي يرفع التقرير ان يرفع ما شاهده و ماسمعه بالتفصيل

دون زيادة او نقص ، ودون ان يرفع رايه او ظنونه .

٧ - دراسة كل التقارير عنه ، واذا لم تترجح الآراء حوله ، عندها يطلب من

المراقبين ان يرفع كل رايه حول الاخ ، وانظماته عنه .

٨ - التحقيق مع الاخ و مواجهته بالمحادثات شيئا فشيئا .

٩ - اذا اقتنع المسؤول الامنى بعمله و تكون موافقة امير الجماعة للتصديق

على قرار فصله ، او ابقائه داخل الجماعة اذا لم يقتنع المسؤول الامنى

بعمله .

اما اذا كان المشتبه فيه هو اصلا عميل للمخابرات فهذا يتم التحقيق معه

لمعرفة كل ما يعرفه عن جهاز مخابراته و ما نقله الى المخابرات و كل جماعة

حسب نظامها الداخلي في الحكم عليه .

تسليح المجهاد في التنظيم العسكري و الامنى

تسليح الاخ المجهاد الفردي يجب ان يكون ممدداً مع خمسين طلقة و اربع

قنابل دفاعية ، ويكون الممدس مَخْرُجاً مع القنابل ، ومشحماً ولا يخرجها الا كل

سنة كسي يعمد تنظيفه و تشميعة و يكون مخبأ في موضع له تصل اليه اليد

وسهل التناول عند الضرورة ، ويجعل له مخبأين مخبأ طويل الاهد عندما يكون

الممدس مشحماً و مخبأ عندما يبدأ الجهاد بحيث يستطيع ان يعتمد مع انظمة

الطائرات المخابراتية ، اذا جاءت للقبض عليه كما يجب ان يكون مسلحاً

بسكين حادة يضعها في حيبه دائماً عند بدء الجهاد بحيث يقتل اثنين على

الاقل من رجال المخابرات ، وهذا الممدس لا يظهر مطلقا امام الناس لا في

الافراج ولا في المناسبات ، ولا للأصدقاء ، ولا لأي شخص كان .

الشكل التنظيمي لجهاز أمن الجماعة المسلحة

التابع للجهاز الجهادي

القائد العام نشايم مكن ان يكون هو مسؤول الامن وسكن ان يكون احد الافراد المُعَدَّين لهذا الامر ويفضل ان يكون مسؤول الامن شخصية غير النائب العام ولا يعرفها سوى القائد العام .

الجهاز الامنى .

القائد العام .

مسؤول الجهاز الامنى .

ان عمل مسؤول الجهاز الامنى ان يختار ثلاثة كل على حدة يشكل منهم رؤساء اقسام في الجهاز الامنى: قسم المكافحة ، قسم جمع المعلومات ، قسم التنفيذ .

الصفات الواجب توفرها في الاخ اي الاخ المختار للامن :

بعد مرور الاخ بمرحلة الإعداد تكون قد ظهرت او عرفت عليه الصفات التي تراه ان يكون رجل امن ، وهذا فقط في مرحلة اختيار رؤساء الاقسام و نوابهم اما بعد ذلك فان الجهاز الامنى هو الذي ينظم افراده بنفسه بمعنى ان افراد العمل المسلح ينظمون على حده و كذلك الجهاز الامنى ولكن هذا لايعنى التخصيص بين الاثنين لان القائد العسكري هو المسؤول عن الجهاز الامنى سواء في المناطق او القائد العام نفسه هذه الصفات هي ان يكون :

- ١ - حسن السمعة . ٢ - عالي الذكاء والدهاء . ٣ - شديد الملاحظة .
- ٤ - الصبر . ٥ - العذر . ٦ - طبيعي في حياته .
- ٧ - قادرا على تحمل المسؤولية . ٨ - متواضعا .
- ٩ - مخلصا في عمله مطيما لاميره . (١ - مؤثرا في رؤسائه .

الاصل ان الجهاز الامنى هو جهاز تنفيذي في عمله الذي يقوم به وعند الضرورة قد يكون الفرد هو نفسه ينفذ مهمة عسكرية او يباعد في مهمة خاصة لهدف معين وعناصر الجهاز المسلح هم اصلا عناصر تنفيذ مهمات عسكرية ولكنهم يقومون بحمل الامن وجمع وتبليغ المعلومات الى حين تنفيذ مهمتهم وبعد تنفيذ مهمتهم والجهاز الامنى عمله مكافحة التجسس والحماية وجمع المعلومات و تنفيذ المهام الخاصة ، والجهاز العسكري ينفذ عملياته تحت ستار الامن و سنتحدث عن جهاز الامن في العمليات العسكرية .

مسؤول الجهاز الامنى

قسم المكافحة و الحماية قسم جمع المعلومات قسم التنفيذ
وحرب الشاشعات .

قسم التجنيد قسم عمل الوثائق قسم الاغتيالات .

مسؤول الجهاز الامنى ينظم شخصا والشخص ينظم شخصا والشخص ينظم شخصا
شالسا ثم هؤلاء الثلاثة كل منهم يمثل قسم من الاقسام ، ثم هؤلاء الثلاثة كل
منهم ينظم الثلاثة الاوائل يعمل لهم مسؤول الجهاز الامنى الدورة الامنية
وهم يعملونها لمن بعدهم ثم يبدأ رئيس كل قسم على حده ، بتنظيم ثلاثة من
الاخوة ثم يبدأ كل منهم ينظم اخوين على حده بحيث لايزيد قسم المكافحة
والحماية عن ٤٢ شخصاً وقد يستغرق إعدادهم وتدعيمهم الى غرق الاهداف
المطلوبة ٤ سنوات او خمس وقد يكون اقل ، حسب الظروف والامكانيات
المتاحة .

قسم جمع المعلومات

نفس التنظيم السابق و يتوسع في هذا القسم حسب الحاجة ونرى ان يكون
كل هدف من الاهداف مستغرق باح من قسم جمع المعلومات والاخ الذى ينظم في
قسم جمع المعلومات لا يتدرب على كل البرنامج الامنى الذى ذكرناه سابقا
وانما يركز له على الضرورى منه وبالذات كيفية الحصول على المعلومات و
كيفية الحماية الجيدة وليس شرطا ان يتدرب على تمارين قوة العمل
وانما هو عبارة عن موظف في اى دائرة من الدوائر يعيش حياته عاديها ،
فقط يجمع المعلومات واعيد مرة ثانية ان كل هدف لابد ان يكون مخترقاً من
اخ ، ولو كان الهدف ملبس ليلاً فليس شرطاً ان يكون في الملهى الليلي يبيع
الخمور ، ممكن ان يكون عامل نظافة او من المطبخ ولايد من وضع نظام امنى
بحيث تصل المعلومات بسرعة الى مسؤول قسم المعلومات وهذا القسم هو اكبر
الاقسام ، اما بالنسبة الى قسم التنفيذ لمسؤول هذا القسم اتصاله مباشرة
مع القائد العسكري ، ويتلقى التعليمات منه ومن مسؤول الجهاز الامنى وعلى
رئيس قسم التنفيذ ان يتأكد انها من القائد العام وهذا القسم هو اهم
واخطر الاقسام الجهاز الامنى وعدد افراد قسم عمل الوثائق لايزيد عن اثنين
او ثلاثة ولايد من اعدادهم جيدا ، اما قسم الاغتيالات فعدد افراده لايزيد عن
سبعة والجهاز الامنى في كل منطقة تابع لقائد المنطقة وهو جهاز جمع

معلومات ووزع افراد امنيين في الاهداف التي في منطقتهم ، فلا يوجد به جهاز عمل الوثائق ولا جهاز اغتيالات وهم يقومون بجهاز المكافحة والحماية ، وهذا الجهاز لاصلة لاحد به من الجهاز العسكري الا عن طريق القائد العسكري وغير معروف افراده وكل قسم مستقل لا يعرف شيئا عن القسم الاخر والتنسيق بينهم عن طريق مسؤول الجهاز وليس معنى جهاز امنى ان يكون هناك مكاتب وادارات انحصا كل اخ يقوم بعمله من خلال عمله الاصلى الذى يعمل فيه الذى يجب ان يكون في سلك الدولة في مؤسساتها العسكرية و الامنية والمدنية ويتم الاختيار حسب المواصفات التى ذكرناها ولا يتجاوز سنهم ١٥ الى ١٦ سنة حتى يسهل تسويجهم نحو المطلوب و برنامج تدريبهم نفس البرنامج السابق ولكن على مراحل ، واهم شه التركيز على التربية اليمانية في كل ما ذكرنا من برامج والتدريب على الطاعة واستمرار عملية التلقويم في كل ما ذكرنا وبعد ان تنشأ هذه الاقسام على اسس متينة يبدأ في وضع الخطة التى يسار عليها في تنظيم افراد اخرين و تكون مهمتهم القيام بامن الافراد و مهمة قسم المكافحة القيام بامن الافراد وامن المعلومات ،انشاء السواثر المطلوبة للعمل وحسب الهمية ، امن المواصلات السلكية واللاسلكية .

عمل قسم الحماية

عمله ان يلموم بحماية افراد التنظيم الامنى والعسكري المسلح من الاختراق او ان يقع احدهم تحت نقطة سيطرة او ضغط ، او ان يتصل باناس مشبوهين وهو لايدرى وافضل من يقوم بهذا العمل هو مسؤول الخلية ، ويمضى دورة امنية محددة بحيث يستطيع ان يمارس اجراءات الامن على خليته ، اى حمايتها من الاختراق ، وقسم المكافحة تابع له الجهاز الاعلامى الذى ينشر الشائعات ويحاربها ، وقد قبلنا ان عناصره لا تزيد عن ٤٢ اخ وهذا ليس شرطا بل حسب الحاجة والضرورة اليه ، اما عمل الاعلام فهو لايزيد عن خلية اما وسيلته فهو كل فرد في التنظيم المسلح والامن مع ذويهم المنتشرين في كل المؤسسات والمهن والمصالح والاندية .

عمل قسم المعلومات

وهذا القسم عمله ان يكترق بافراده كل المؤسسات حكومية وغير حكومية، كل الاهداف التى يمكن ان تضرب او احتمال ان تدخل ضمن العمل الجهادى ولو بنسبة ١٠% لابد ان تكترق باخ ، القطاعات العسكرية بكاملها وتشمل نوادى الضباط و نوادى صف الضباط ، و تؤخذ حسب الهمية القيادات العليا، الاركان، قيادة الفرق، قيادات القوات الخاصة ، قيادات الشرطة العسكرية ، قيادات المقابرات المدنية بأنواعها المختلفة وفروعها المتشعبة ،

المخابرات العسكرية بفروعها ، مخابرات أمن الدولة ، مخابرات الأمن
السياسي بفروعهم المختلفة، والأولوية في هذه القيادات ان تخترق فيما عقد
الاتصال فيها بينها وبين غيرها ، اي محطات الاتصال السلكية واللاسلكية
والمباني الحكومية وعقد الاتصال بين وزارة الداخلية، الأمن العام
والمخابرات والموانئ الجوية والبحرية والبرية ، اقسام الأمن في رئاسة
الجمهورية واستعمال أجهزة التصنت ونصف هؤلاء حسب المكان الذي هم فيه لابد
ان يتدربهم جهاز فتح الإفتال على فتح الخزائن والإفتال وأفتال الإيواب وان
يتدربوا على نظام امن المنشآت حتى يعرفوا نظام العدو ويعرفوا كيف يتصرف
هذا القسم عمله الأول الحصول على المعلومات في كل مكان هو فيه كما ان
عليه ان يعرف افراد رجال المخابرات بكل انواعهم، يعرفهم باسمائهم
واشخاصهم، يعرف بيوتهم وبيوت اقربهم، اماكن عملهم و نظام عملهم، المسؤول
الإعلى والإدنى عنهم، يعرف السجون سواء سجون المخابرات او العادية لابد من
خرفها، يعرف القاطنين عليها و نظام الحراسة فيها كما ان عليه ان يحصل
على مختلف التوقيعات في كل دوائر الدولة و الأوراق الرسمية والإختتام
وطريقة التوقيع في كل الدوائر المدنية والعسكرية والمخابرات ومصالح
السجون ، الدوائر التعليمية كلها ، الدوائر الطبية ، مصالح البنوك ، كل
الوزارات ، دوائر الجوازات بكل فروعها ، السفارات العربية و الأجنبية ،
أوراقها الرسمية وإختتامها وإختتام التأشير التي تعطىها ، التوقيعات
التي توقع بها ، نظام الخروج من المظاهرات . كل هذه المعلومات وغيرها
تسلم الى رئيس الجهاز الأمن الذي يسلمها الى رئيس قسم التنفيذ الذي
يحولها الى قسم عمل الوثائق الذي يكون عنده الإمكانيات لعمل كل الوثائق
المطلوبة وقسم المعلومات لابد ان يخترق بافراده كل الدوائر والتي
لايستطيع عليه ان يجند افراً من داخل المؤسسة والذي يقوم بعمل التجنيد
هو قسم التنفيذ ، وتوضح الجهات التي تخترق مرة ثانية، قطعات الجيش و
مراكز الاتصال وقلم الشؤون الإدارية او الشؤون الإدارية في كل قطعة ، مكتب
الصادر والوارد حيث يطلع الاخ على كل اسرار القطعة من خلال اطلعه على
الرسائل السرية وغيرها ، القوات البرية ، كافة فرق الجيش والأولوية
والكتائب فلا بد ان يكون اخ في كل كتيبة وانسب الاماكن في الكتيبة القلم
او الارشيف هناك او الاتصال في اللواء، أخ يكون في قيادة اللواء القلم او
الارشيف بحيث يكون قريباً من قيادة اللواء و قسم الاتصالات في اللواء
والفرقة . اخ يكون في قيادة الفرقة في الشؤون الإدارية، و القوات الخاصة
بأنواعها تخترق من اعلى تنظيم القطاعات حتى مستوى السرية لان اكثر ما
يكون جهادنا مع هذه النوعية هي والمخابرات والقيادة العامة للجيش،
قيادة الأركان تخترق باكثر من مجاهد بحيث يكون المجاهد قريباً من القيادة .
المخابرات المدنية ، وزارة الداخلية ، ادارة أمن رئاسة الجمهورية ، الإدارة
العامة لمباحث امن الدولة ، ادارة الامن المركزي، ادارة مباحث امن الدولة

بفروعها ، ادارة المخابرات العامة ، ادارة شرطة رئاسة الجمهورية ، ادارة اتصالات الشرطة ، ادارة الامن بوزارة الخارجية ، ادارة شرطة رئاسة الجمهورية ، مكتب امن رئاسة الجمهورية ، فرع الامن بالطوى الجوية ، فروع الامن فى اصناف القوات البرية والبحرية والخاصة ان وجدت ، الشرطة العسكرية ، ملحق القيادات فيها ، المخابرات العسكرية ، الامن السياسى ، لسجون بأنواعها ، كل سجن يخترق بثلاثة او خمسة ، ولا بد من معرفة كل رجال الامن والمخابرات فى كل هذه الفروع معرفة مفصلة ، بيوتهم ، اسرارهم ، كل شيء عنهم ، ووضع الخطة لغيرهم بالسرعة المطلوبة ، ومعرفة هؤلاء تنتم عن طريقين او ثلاثة ، الاول عن طريق الخرق فى كل فرع ولا سيما اذا كان الشخص المخترق يعمل فى وظيفة صرف المرتبات او فى القلم او الارشيف ، الشاى عن طريق مراقبة الافراد الذين يترددون على ابنية المخابرات فالشخص الذى يتردد ٣ مرات فى الاسبوع هو شخص عامل فى المخابرات مباشرة يتابع حتى يعرف مسكنه والطرق المؤدية اليه ، كم مكنًا له ، عمله خارج الدوام ، أسرته والاربابه و مساكنهم ، المحلات التى يشتري منها ، واصدقاؤه الذين يعمل معهم فى المخابرات ، يعرف محل لقاعة عمله هل هم فى منطقة عمله او فى قريته او فى منطقة اخرى ، الأشخاص الذين يتصل بهم اثناء العمل خارج الدائرة .

وبالتالى يسهل لنا معرفة المخابرات المنتشرة بين الناس على شكل الباعة والسائقين وغيرها من المهن الاخرى . لا اريد الإطالة فى معرفة كل شيء عنهم ثم ممارسة هذه المعرفة حتى تتم عملية الخالف بين المنفذ لعملية الهجوم وبين الهدف المهجوم عليه ثم بعد ذلك وضع الخطة المناسبة لضربه ثم تنفيذ خطة الحرب حسب خطة الجهاد العامة ولا بد من معرفة المنصر المجهند فى المخابرات من المنصر العامل ، والمنصر المجهند عندما يروح يعتبر احتياطا للمخابرات عند الازمات لذلك لا بد من معرفة كل شيء عنهم ووضع الخطة المناسبة لقتله ، ومنصر المخابرات حكمه انه يقتل شرعا وفورا ولو كان مطلقا باستار الكمية ويستوي فى ذلك الرجال والنساء اذا ثبت عليهم التماثل مع النظام الظاهرى ، والقوية تقدر بقدرها بالنسبة للنساء . اما الرجال فالقتل فورا ، ان قضية قتل رجل المخابرات ، او قتل من يتعاون معهم ، يجب ان لا يتم تنفيذ اى امر بالقتل الا بفتوى شرعية من فقيه الجماعة ، مطلق عليها من القيادة العليا للجماعة ويجب على المنفذين ان يبتلعوا على هذه الفتوى قبل التنفيذ ، والامن السياسى يجب ان يُخترق باكثر من اخ ، والاخ الذى نخترق به لا بد من ان يكون من نوعية متوفر فيها الذكاء ودقة الملاحظة وهذا الاخ يجهز وهو فى المرحلة الاعدادية نبدا فى اعداده وتنظيمه ثم دفعه الى أن ينضم الى الحزب الحاكم مثل حزب البعث او الحزب الاشتراكي او حزب المؤتمر او حزب الشغل هذا اذا كان الحزب هو الحاكم اما اذا كان البلد فيه اجزاب متعددة فاساليب الخرق سهلة لان الذى يخترق الامن

السياس لا بد ان يكون حزبيا في الظاهر واذا كان الحزب حاكما فان احتمال خرقه عن طريق الانضمام اليه اصبحت الان معبة لان الحزب ياخذ افراده من المؤسسات التعليمية منذ الصغر وحتى نصل الى الامن السياسي لابد ان يكون الاخ قريبا من الدرجة الاولى وذلك لا يكون الا بتنظيم طلاب في المرحلة الإعدادية في السنة الأولى ثم توجيهه بحذر وعناية حتى يدخل ضمن تيار الحزب ويحصل على أعلى الدرجات الجامعية في مجال الفلسفة الشورية والحزبية عن طريق ذلك يحول الى الامن السياسي وقد يحول عندما يدخل الى الجيش، كل الوزارات تخترق وعلى رأسها وزارة التعليم العالي والعالية اختراق كافة الأحزاب والتنظيمات الطلابية والمعمالية و النقابية والمهنية . قسم المعلومات لابد ان يعرف كل معلومة عن رؤساء الأحزاب والأحزاب و الأشخاص الفاعلين والمؤثرين في كل حزب. يعرف بيوتهم واعمالهم وامداداتهم ، وولاتهم السرية واولادهم و مؤهلاتهم ، حساباتهم في البنوك ، مصادر التمويل لكل حزب، يعرف كل عيوبهم وفضائلهم ، اختراق الجماعات الإسلامية بأنواعها سواء كانت تربوية، جهادية، صوفية، سلفية فيجب خرقها للضغط عليها حتى تساعد في الجهاد عندما يشند وذلك في تحريض الجماهير واتباعها في مظاهرات ضد السلطة اي يشاركوا في المظاهرات فقط و ينشروا الشائعات ضد السلطة والاعتماد عن المجاهدين ولمعرفة رجال المخابرات المندسين وسط هذه الجماعات ومعرفة قادة هذه الجماعات عن كذب وقرب وبساعات الصوفية والسلفية والفرق المنحرفة . ولا بد من الوصول الى مركز الصدارة في تلك الجماعات ليس من اجل سرقة اموالها او استغلالها، حاشا لله وانما لحماية وللمعرفة الوجود على الساحة وحتى لا تصبح ضدنا ولاضعافها عند الضرورة . معرفة رجال الدين المؤثرين في كل طائفة ، كل المعلومات عنهم وان يرصدوهم كهدف للضرب عن الضرورة . خرق المسارح والملهي الليلية وتسييد مرة ثانية المعلومات التي يحصل عليها قسم المعلومات هي معلومات عن الافراد والمباني ونظام الحراسة وليس معلومات تتعلق بسياسة الدولة الا اذا كانت المعلومات تفيد العمل الإسلامي كمعرفة النواحي الاقتصادية والاتجاهات السياسية العامة للدولة والخرق يبدأ بالاهم فالاهم مثلا خرق الفرقة اهم من خرق اللواء و مكان الخرق المكان الحساس دائما فاذ لم يمكن يكون الاقل منه ويمكن التحول عن الاهم الى اقل اهمية الى ان تتاح الفرصة لخرقه لابد من خرق ادارة المحط ، الإذاعة ، التلفزيون ، وزارة الشباب و طريق الخرق تتم اما عن طريق طلب الوظيفة فيها او عندما تجند الحكومة الافراد في الجيش، هذا مع شهادة ابتدائية او اعدادية تدفع به الى دخول الجيش . وفي التجمعات العامة او في مراكز التجمع العامة تأتي لجان عسكرية لاختيار عناصر لها مثل الشرطة العسكرية والمخابرات والقيادة الاركان والقوى الجوية، تأتي لجان من مختلف قطاعات الجيش والدولة، واذا كان الافراد الذين تجندهم الدولة من حملة الشهادات

الثانوية ، التنظيم يدفع بافراده الى الجيش واذا كان قوي البنية جميل
 الشكل سوف تاخذ اللجنة القادمة من القوات الخاصة او المخابرات لان
 هؤلاء لهم الاولوية في الاختيار . واذا كان الاخ يقرأ ويكتب فقط وشكله
 جميل هذا بطبيعته سيكون حاجيا عند القائد او مراسلا عند القم او
 الارشيف واذا كان هناك شيء من الوساطة يوضع في المكان المراد واذا كان
 وسيما ويعرف مهنة الطبخ ومع الشهادة الإعدادية او شهادة من المعاهد
 الهندسية يصلح مباشرة في نادي الضباط او صف الضباط وهكذا قسم المعلومات
 يدرس طريقة و كيفية الخرق والقسم يحدد اذا كان الخرق دائما او محدد
 يعنى الاخ الذى تم دفعه للخرق وعرف كل المعلومات عن الشخص واستطاع ان
 يقوم بحماية المكان معاينة خاصة بالتفصيل مثل هذا الاخ بعد انتهاء
 خدمته يصرح من الجيش ولكن قد نحتاج الاخ كى يساعد او يقوم باقتيال
 مسؤول منصب بعض النظر عن الشخص الذى يشغله، مثل هذا الاخ عليه ان
 يتطوع حتى يبقى في عمله، وعندما تجتهد الدولة حملة الشهادة الجامعية الاخ
 الذى اعدناه جيدا في دخول الحزب و دراسة التاريخ والفلسفة مثل هذا في
 الجيش يَكُونُ الى العمل في قسم التوجيه السياسى او الامن السياسى ويطلب
 التطوع في عمله اذا كانت الظروف تسمح بذلك والاخ عندما يتطوع للعمل في
 الجيش او المخابرات سوف يسأل عنه جيدا في المكان الذى خدم به وفي هيه
 وفي شارع الذى يسكنه فلا بد ان يكون طوكة عاديا ليس فيه ما يشير الى
 التدين مطلقا الصلوات يملئها برأء ، رمضان يحاول ان يقضيه بعيدا عن
 عمله او يذهب في مهمة او يأخذ اجازة او يأخذ فتوى بافطار بعض الايام
 او في العمل يكون وسط موظفين يصومون فينتظر بانئه يقدّمهم المهم بعض
 الشهر هكذا و هكذا ، اجازة طويلة ، التخليص عن العمل ، الذهاب وقت
 الدوام في مهمة وان يتسحر جيدا حتى لا يبدو عليه آثار الصيام ، المهم
 الحصول على المعلومات عن الافراد بكل ما يتعلق بهم مثل حالتهم المادية
 وعملهم في الدولة وخارج الدولة واصدائهم المقربين والبعيدين ، افراد
 اسرهم ، عملهم وتوزيعهم ، اجازاتهم اين يقضونها ، مواعيد العمل لديهم ،
 هل هي ثابتة ام غير ثابتة ، عملهم خارج اوقات الدوام ، اوقاتهم خارج
 الدوام اين يقضونها ، الملاهي الليلية التى يسهرون فيها ، اقرب المشيقات
 الى قلبه وكيفية لقائه بها وهل هي من الوسط الذى يعمل في المجال الفني
 أم هي وظيفة ام كرتيرة، واصدقائه الذين يسهر معهم ، حساب في البنك ،
 هل العمارة التى يعيشها تناسب الدخل من وظيفته ام له مورد آخر ، وهذا
 المورد شريف او غير شريف ، المعلومات التى تحصل على المباني والاهداف ،
 كافة المعلومات عنها بدالة ، الغرف و مواقعها ، الصالونات نوعية الاطفال
 ، شبكة الاضاءة ، العربات التى تعمل في المبنى او المعسكر او الهدف ،
 نظام العمل ، توزيع الموظفين ، عاداتهم في العمل ، متى يشرب الشاي او
 القهوة ، متى يقرأ الجريدة متى يدخل عند ركيبه كى يوقع الاوراق،

متى ترسل الرسائل ومتى تستلم ، نظام خروج و دخول الموظفين ، هل هو كل بطريقة ام ان هناك سيارة تحمل جميع الموظفين ، نظام الحراسة في المبنى من الداخل والخارج وهل هناك نظام الكتروني للإنذار وهل هناك جهاز امن للحراسة ام لا ، دورات المياه ، مداخل المجارى معينه مفصلة عن الصغيرة والكبيرة ، السيارات التي تدخل و تخرج .

عمل الجهاز التنفيذي (قسم الوشائق)

وكسل افراده خريجون من كلية الفنون الجميلة قسم الرسم والخطوط وهم لا يمارسون العمل الذي درسوه بل تكون لهم مهنة اخرى مثل الزراعة حسب المكان الذي هم فيه ، بل لا يعرف احد بدراستهم و تخرجهم وعمل الوشائق لا يزيد عدده عن ثلاثة افراد والذي يقدم بالعمل شخص واحد يمكن ان يكون له مساعد والثالث احتياط المهم ثلاثة احدهم رئيس وهذا القسم يحتاج الى بناء وقد يكون غرفة داخل منزل او شركة او مكتب محاماة او مخبر او مرزعة والافضل في هذا ان يكون بعيدا عن الإنظار ولا بد ان يكون له سائر ويهفل المزارع النائية او غرفة تحت الارض ولا بد من عمل اجراء امن المنشآت على البناء الذي تكون فيه غرفة الوشائق و امن المنشأة هو عبارة عن اى مبنى يتم بداخله عمل سرى ، مركز قيادة و غرفة عمليات ، مصنع اسلحة ، سفارة و تتكون المنشأة امنيا من شيئين أساسيين .

- المبنى : ويراعى فيه الآتى :

- الحائط الذى يحيط بالمبنى يكون بعيدا عن البناء مسافة ثلاثة امتار او اكثر حتى لا يتم التعلق الى المبنى عن طريق السور او القفز الى المبنى من السور ، غرفة البيت (مداخله) الخزانات الموجودة فيه فتحات المداخل ، نظام الاضاءة .

- الأفراد الذين يعملون داخل المبنى مثل الحارس والعاملين في المبنى او المسؤول الكبير والاعطار التي تهدد المبنى هي :

1- اما التكريب المعادى وذلك للحصول على المعلومات ، او تكريب معنوى للتأشير على الافراد وخرابهم فكريا و طريقة العدو للحصول اما عن طريق التجسس او التسلل او حرق المبنى بأحد العناصر لفترة طويلة او التصوير وعند اختيار المكان لابد ان تراعى ما يلي :

- تحديد الغرض التي اقيمت من أجله المنشأة وعمل سائر مزدوج يتفق مع الظروف والمنطقة وطبيعة العمل .

- يختار المكان في الضواحي للاعتبارات التالية :

- منع الرؤية المتبادلة .

- سهولة الحراسة والحرس يكون غير ظاهر .

- كشف المراجمات .

- سهولة التهرب عن السكان المحيطين والوسط الموجودة فيه المنشأة .

- ضرورة وجود سواتر طبيعية حول المعنى كالشجر وتأمين الإنارة بينها للكشف عن أى تحرك وضرورة تأمين أكثر من باب للطوارئ .
- تعيين مسؤول عن المعنى والأفضل أن يكون رئيس الخلية وأن تكون الحراسة شديدة وأن يحدد الشخص الذى يدخل من قبل التنظيم والشخص المحدد من ضمن الجهاز الأمنسى ولا بد أن تتوافر كل الإمكانيات لعمل كإغلة الوثائق المطلوبة أو التى تطلب منه وطباعة الأوراق اللازمة .

عمل قسم التجنيد

ولا يزيد عدد أفراده عن سبعة اشخاص مهمتهم تجنيد الأفراد للحصول على المعلومات التى نريد الحصول عليها والشخص المراد تجنيده والذى لا يحتاج مع التنظيم أو أى عمل نريد انجازها، تجمع كل المعلومات عنه ويبدأ قسم التجنيد فى تجنيده ووضع تحت نقطة سيطرة أو ضعف تُجبره من خلالها ان يعطينا المعلومات او ينفذ ما نريده منه وهذا القسم قد يصل فى عمله إلى ارتكاب المكروه فلا بد من فتوى شرعية والفتوى تكون حسب معطيات الحالة الضرورية مثل تصويره عاريا واشياء من هذا القبيل ، (بعد الحصول على فتوى شرعية طبعا) .

عمل جهاز الاغتيالات والخطف

وهذا تابع لقسم التنفيذ ولايزيد عدد افراده عن سبعة اشخاص ولا يعرفهم بأشخاصهم إلا المسؤول الأمنى العام والقائد العام وهذا الجهاز تابع مباشرة إلى القائد العسكرى ولايزيد عدد افراده عن اثنين فى كل منطقة رئيسية ويكون تابعاً لمسؤول المنطقة الرئيسى مباشرة وعمل هذا الجهاز اغتيال العناصر المؤثرة فى جهاز الدولة أو حسبما يأمر به القائد العسكرى، الاغتيال فإظ دون الدخول فى مقاومة مع السلطة، بما يمكن ان نسميه الاغتيال المفاجئ والسريع وليس شرطاً ان يكون ناجحاً من المحاولة الأولى فإظ ينجح فى المحاولة الثانية وانما المهم أن ينفذ عملياته ويختفى بسرعة .

هو الوصول والحصول على معلومات حول هدف معين خلال مدة معينة .

انواع التحري :

- التحري العادي / اعمال جنائية ، سرقة ، قتل ، ... الخ .
- التحري الشخصي لهدف معين ، مثل تجنيده للعمل لصالح طرف ، او لضمه الى تنظيم او جماعة / او لتوثيقه ، او البحث عنه في قضية .
- التحري عن الجواسيس ، للقبض عليهم سواء كانوا متلبسين بعمل الجاسوسية ام غير متلبسين به وقت القبض عليهم .

الغاية من التحري :

- الحصول على معلومات ، ٢ - مكافحة التجسس واعمال التخريب .
- خدمة التجنيد . ٤ - خدمة العمليات الخاصة مثل الاغتيال وعمل الثورات المضادة وتدبير الانقلابات ، والقيام بالتخريب النفسي والاقتصادي والمكزي والسياس .

اشكال واساليب التحري :

- المعاينة ٢ - المراقبة ٣ - التجنيد ٤ - الاشارة
- التفتيش السري ٦ - السؤال المغلوط
- التحقيق والاستجواب ٨ - الاختراق وزرع الحملات .

التحري عن الافراد :

- هو عملية جمع المعلومات عن الافراد المشتبه في نشاطهم او لتجنيدهم او ضمهم الى التنظيم ويتم ذلك وفق ما يلي :
- وصف شخص كامل من الراس الى القدم (طول ، عرضه ، لونه ، لون شعره ، قوى ، ضعيف ، نحيف ، سمين ، العلامات البارزة فيم) .
- عاداته و تقاليده .
- اسمه الكامل و مكان اقامته وسفرياته .
- نظام حياته و طفولته واصدقائه و زواجه وسمعته بين الناس .
- الحالة الاجتماعية (اعزب ، متزوج ، اهل ، اقارب ، اصدقاء) .
- مهنته و مؤهلاته .
- الدخل والموارد المالية و تناسبها مع المعروف .
- خلفيته السياسية وانتماءاته التنظيمية .
- قدراته الاخرى التي يتقنها .
- عاداته الخاصة والمميزة ، الطريق الذي يسلكه ، ساعة الاستيقاظ من النوم ساعة الخروج للعمل ... الخ .
- انطب الاوقات لاجراء تفتيش سري .
- الاماكن التي يتردد عليها باستمرار .

ملاحظة : لسهولة الاستنتاج يجب مراعاة نقطتين اساسيتين .

١ - اتصالاته المشبوهة .

٢ - ماذا تفسر انه يعمل من خلال القاعدة (ملاحظة ، ربط ، استنتاج ، والربط بين المعلومات) .

التحري عن المنشآت :

هو جمع معلومات عن منشآت مشبوهة او يقوم بدائلها عمل سري ، وتتم وفق الخطوات التالية :

١ - معاينة المكان من الداخل والخارج ، (نظر فصل المعاينة) .

٢ - طبيعة العمل الظاهر (الساخر لعمل المنشأة) .

٣ - اوقات الدوام (نظام العمل) .

٤ - الافراد العاملين وعددهم .

٥ - اجراءات الامن والحراسات .

٦ - انساب السواتر للتردد على المنشأة ، مثلا الأماكن الدراسية مناسب لها استاذ زائر ، او طالب او ولي امر طالب وهكذا

تعليمات التحري عن المنشآت :

١ - توقف جميع عمليات التحري عن الاهداف التي يثبت انها لا تقوم بعمل سري .

٢ - اذا ثبت وجود عمل سري ، توضع خطة مناسبة و مشتركة مع الجهات اللازمة لمكافحة هذا النشاط .

٣ - اذا كان الهدف يتمتع بالحصانة مما يحول دون توقيفه او ادانته يوضع تحت رقابة مكثوفة وسريه .

تقرير التحري :

١ - تاريخ كتابة التقرير .

٢ - تاريخ بدء الصهبة .

٣ - طاقم التحري .

٤ - الموضوع .

٥ - مصادر المعلومات ودرجة الثقة .

٦ - مادة التقرير .

٧ - ملاحظات واخطاء او اي شيء آخر يمكن كتابته .

التحري عن منشآت عسكرية :

١ - عدد جنود المنشأة ، عدد الفصائل والمرايا ، وصف الضباط ورتبهم .

٢ - سلاح المنشأة ، معدده ، نوعه .

٣ - الضباط ، رتبهم واسماؤهم ، ومشاكلهم ، اعمالهم .

٤ - ميسائس المنشأة ، توزيعها و مواقعها ، نوعيه البناء (معاينة من الداخل

- ٥ - صيانة من الداخل و من الخارج للمنشأة كلها .
- ٦ - وصف الأسلحة ، نوع السلاح ، عياره ، ذخيرته ، مداه ، طاقمه .
- ٧ - معلومات خاصة عن المدفعية
- ٨ - الحالة المعنوية .
- ٩ - اماكن الوقود .
- ١٠ - طرق الإعداد والتموين .
- ١١ - وهذا يختلف من منشأة الى اخرى حسب نوع المنشأة و نوع التحرى المطلوب .

التجنيد

تعريف :

هو احدى الطرق للحصول على المعلومات ، ويدخل فى الأمن الهجومى اكثر من غيره ويسمى الاختراق ويمكن مواجهة بعض المعلومات فى تجنيد اناس من وسط محادى للبلد او الحركة او التنظيم . وللتجنيد عدة مراحل :

- ١ - الاحتياج
 - ٢ - تحديد المميزات التى يجب توفرها فى المرشدين .
 - ٣ - احصاء الذين لهم هذه المميزات / تدريبهم .
 - ٤ - جمع المعلومات عن كافة الأشخاص العاملين فى الهدف .
 - ٥ - الاختيار .
 - ٦ - جس التجسس و دراسة التوابع .
 - ٧ - التوجيه والتدريب .
 - ٨ - التجربة .
 - ٩ - السيطرة .
- * اشهر طريقة تستخدمها المخابرات فى انحاء العالم هى التوريط او تعميق نقاط الضعف لديه ومن ثم السيطرة عليه من خلالها ، بينما التنظيمات الثورية فتقوم بتقوية نقاط القوة لديه واتمام نقاط الضعف والنقص عنده للسيطرة عليه

المرشون لقابلية التجنيد :

- ١ - المهاجرون .
- ٢ - المعوزون
- ٣ - المبرمجين .
- ٤ - المعلمون .
- ٥ - السماسرة
- ٦ - الملاحون السياسيون .
- ٧ - موظفو المرافق والمطارات .
- ٨ - موظفو المرافىء والقنارات .
- ٩ - موظفو الحدود .
- ١٠ - خدم وعمال المقاهى والمطاعم والفنادق .
- ١١ - الطلاب
- ١٢ - ذوى النزعة الحزبية .

دوافع التجنيد :

٣٢٥

- ١ - الدافع المادى (حب المال) .

- ٢ - حب المخامرة .
- ٣ - الوطنية .
- ٤ - الميول الفكرية والسياسية .
- ٥ - دوافع شخصية : حكم ، جرم ، ... الخ .
- ٦ - انحرافات جنسية شاذة .
- ٧ - الرغبة في الانتقام .

صفات يفضل توأمرها بالمجنون :

- ١ - الإلمام باللغات والخفاقة العامة .
- ٢ - الذاكرة المدربة والقوية لتسجيل الملاحظات و حفظ الوجوه .
- ٣ - المقدرة التحليلية .
- ٤ - اللياقة والصبر والشجاعة .
- ٥ - المعرفة الجغرافية بالمواضع والإماكن المشهورة فيها .

تدريب المجندين : يجب تدريب المجندين على مايلي :-

- ١ - سرية العمل و طريق ايمان الممنوعات السرية .
- ٢ - عمل التخفى .
- ٣ - الإستجاب و مقاومة الإستجواب .
- ٤ - طرق الإحتكاك بالناس ، حسن المعاملة .
- ٥ - شرح المهمة المكلف بها بصراحة ودقة متناهية .

ملاحظة : مراعاة ميوله في نوع الحياة التي يختارها مع مراعاة ما هو مطلوب منه .

احتياطات في معاملة المجندين .

- ١ - ترقية المجنود وعدم حاجته للمادة .
- ٢ - اشعاره بالحماية الدائمة .
- ٣ - المعاملة كصديق دون لسوة .
- ٤ - رعاية عاطفته والسؤال عنهم باستمرار .
- ٥ - يتم طرد العملاء بفرض ظروف تجبرهم على الاستقالة .

اهمية التجنيد .

- ١ - من أجل ضمانة النمو في عمل الجهاز الامنى .
- ٢ - لتحقيق ضمانة الملة بالهماهير واستمرار التعرف بهم .
- ٣ - لاختراق صفوف العدو و معرفة ابراره .
- ٤ - لاجل تصحيح اوضاع التنظيم ممن يكونون مخترفيين من قبل تنظيم اخر .
- ٥ - لتحقيق الاعتماد على الذات .

انواع التجنيد :

- ١ - تجنيد نظامي : وتتعامل معه كافة الانظمة والدول ويتم بتعميق نقاط ضعف الممبيل ، (توريطة) ، او بتقوية الإنسان و معالجة ضعفه ، الشورات ، او التبشير والدعاية وهو وضع فكرة و ترديدها للناس ، (انتقاء ذاتي) .
- ٢ - التجنيد بالممارسة : تقضى الى تطبيق الافكار المتعلقة مما يؤدي الى فقد الجماهير بالقائمين بها او تصحيحها .

خطوات التجنيد :

- اولا : وضع خطة التجنيد .
- ١ - تتضمن الهدف السياسي او المهمة السرية (او الهدف) الذي من اجله نقوم بعملية التجنيد .
- ب - دراسة واقمية للمجال الممبين (دراسة مكان العمل للهدف المراد تجنيده بشكل (تحرى) و امكانية ومدى الاستفادة من المعلومات .
- ج - تقدير حوافه ذاتي .

ثانيا : التنفيذ :

- ١ - التنشيط و تشجيع الاشكال الجماعية للنشاط .
- ب - الاختيار ويتم لأنشط العناصر البارزة في النشاط والتي لها صفات ايجابية .
- ج - الإنتظام : ابلاغ المسؤول عن كل شيء مهما كان بسيط وتقبل قراراته دون مناقشة .
- د - التنظيم : ويتم على مرحلتين عن طريق التكليف بمهام بسيطة :

*عضو منتظم **عضو نصير / عامل .

ولا بد ان نحذر الموجد بالشهيد، والإكراه فقد ينقلب الممبيل على الضابط الموجد ومن صور التجنيد استغلال النواحي العاطفية سواء عند النساء او الشباب وقد مهزت المكابرات الروسية في هذا المجال عن طريق اختيار نساء جميلات للعمل سكرتيرات او اختيار شباب يتصفون بالجمال .

طرق تجنيد الجواسيس :

- ١ - المنظمات المؤيدة لنسأ في الخارج : فهي عين طبيعية لنا تزودنا بالمعلومات المطلوبة من خلال المواقع التي تعمل ضمنها كالبعثات الطبية والعلمية والزراعية والتبشيرية ... ، الخبراء ، المراكز الثقافية في الخارج .
- ٢ - انصار العليسة والمبدا : حيث وجد هؤلاء فهم عيون لنا فاليهود في العالم حيث وجدوا وفي اى موقع هم جواسيس للمركبة اليهودية وكذلك الشيعة الإيرانيون ، حتى ان اليهود لا يرغبون في تجنيد الجواسيس من نفس تنظيمهم الشيوعي في الخارج ، انما يعتمدون على الإنصار و المؤيدين لصوبة كشلهم .

- ٣ - المناقشون على الدولة العمادية (المعارضة) : يمكن الاستفادة منهم رغم اختلافهم معنا في المبدأ انما من قبيل المصلحة المشتركة .
- ٤ - اصدقاء القدامى المقيمون في البلد العمادي؛ مثل بقايا اصدقاء الاحتلال الفرنسي في سوريا ولبنان فهؤلاء يمكن اعتبارهم مصادر معلومات للفرنسيين .
- ٥ - السفارات : وهي مركز طبيعي للتجسس و شنيد الجواسيس .
- ٦ - الشركات الاجنبية : الهندسية والانشائية والصناعية .
- ٧ - بالترغيب بالعمل او الجنس : ان بذل اموال طائلة مغرية تجعل اللاهثين وراء المال والذين لا ضمير لهم يتجاوبون مع التجنيد ، وقد تكون الحاجة والفاقة سببا في ذلك احيانا ، كذلك الإغراء بالجنس للاهثين وراءه وهذه الطريقة مشهورة لدى الجاسوسية العالمية .
- ٨ - بالترغيب و التهديد : ثم اختيار نقطة ضعف في شخص ما للدخول عليه منها و اجباره على التجسس لصالح جهة ما كأن تقوم جهة استخبارية بالحصول على صور ووثائق او ما شابهها تدين انسانا ذا منصب هام بتهمة تزوير او سرقة او فضائح جنسية و تهدده بنشرها اذا لم يستجب لها و يتعاون معها ، كذلك التهديد بالضغط على اهله او زوجته او اقاربه : اعتقالهم او قتلهم .
- ٩ - استخدام النساء في التجسس اول من استخدم النساء في التجسس هي المخابرات البريطانية ، حيث جندت العاهرات في الحانات وبيوت الدعارة التي يلقدها اهداف عامة بالنسبة لها و تخضع هؤلاء العاهرات الى دورات يتعلمن فيها اساليب فاجرة ماجنة لإغراء الهدف والضغط عليه للحصول على المعلومات بسهولة ويسر و قد استخدم كوهين تجنيد النساء واستخدمهن في الحصول على المعلومات من المسؤولين السوريين آنذاك . كما تستخدم خادمتها الخناتق ، والسكرتيرات مصفات الشعر ، وضاربات الآلة الكاتبة في الدوائر الرسمية والسفارات والبنوك حيث يحملن على ادق المعلومات ، وكم من جواسيس تم تجنيدهم نتيجة وقوعهم في شباك الحب لجاسوسات عاهرات .
- ١٠ - تجنيد الاشبالي: كشفت دراسة خاصة اجرتها الصحف الاجنبية ان الاستخبارات الاسرائيلية تقوم بعملية خطف لاولاد شتراوخ اعمارهم بين ١٢ الى ١٥ سنة و تلحقهم بمراكز خاصة تابعة لها تشرف عليها مجموعات من الشفاسيين (الخبراء) مهمتها تنمية دوافع الانحراف لدى هذه المجموعات ، واهمها الانحراف الخلقي فتدفعهم الى شرب الخمر والإدمان على الجنس في سن مبكرة وتشجعهم على الشذوذ ، ثم تدفعهم بعد ذلك للاستخراط في صفوف الفدائيين ليكونوا جواسيس لها داخل جسم الثورة ، ولقد استطاعت اجهزة امن الثورة كشف هذه العناصر واعيد تاهيلها في مراكز للتصحيح والحقت بقواعد الإنطلاق بعد شفائها و تمسحها ومنهم من استشهد في المعارك .

اختيار الجاسوس :

ان لكل مهمة شخص جاسوس معين بصفات معينة تتناسب مع المهمة الموكولة له ان لكل جاسوس دورا يناسبه يتحرك في اطاره واذا تجاوزه سقط خاسرا و خسر الذين يحركونه و هنا تبرز براعة الذين يهندون العملاء و يحركونهم .

والجاسوس اما ان يكون اصلا من نفس المجتمع الذي تريد ان نتجسس عليه او ان يكون غريبا عنه ، وعندئذ يتوجب علينا ان نراعي في اختياره صفات اشد دقة لنجاح مهمته ،ومن الصفات اللازمة للجاسوس :

- ١ - رباطة الجأش : بحيث لا يرتبك في المواقف الصعبة والحرجة بل يتصرف ببرودة اعصاب وهدوء .
- ٢ - سرعة البديهة : بحيث يجيب الإجابة المناسبة ويتصرف التصرف الحكيم دون تلكؤ عند اى موقف يفرض عليه .
- ٣ - مستوى الذكاء : لا بد للجاسوس من مستوى جيد للذكاء خصوصا اذا كانت المهمة اعقد واصعب ، وقد كانت العقابرات الإسرائيلية تجند من جيشها انضباط المتفولين والذكاء كجواسيس في الخارج .
- ٤ - الشجاعة : فهي ضرورية جدا فالجاسوس يتعرض لمواقف كثيرة بدمية وخطرة فهو يحمل احيانا وثائق سرية ، واجهزة اتصال و يتعرض للمرور على حاجز او تفتيش طارئ .
- ٥ - ان يكون ذا ميل اجتماعي ، ولديه القدرة على التعامل مع الناس والتكيف مع المجتمع الذي سيميش فيه بمرونة .
- ٦ - ان يكون شكله وصفاته متلائمة مع المجتمع الذي يتخلف فيه (اللون ،الملامح . العامة ...) .
- ٧ - ان تكون لديه نقطة ضعف او شفرة تستطيع الدخول منها اليه لتجنيدك و جعله يتعامل معك معتبرا بصدق واخلاص مثل : حب المال ، مملك اخلاقي وفضائح جنسية ، فقر شديد ، حقد شديد على الدولة المراد التجسس عليها ... الخ .
- ٨ - ان تكون لديه قناعة راسخة ، او ان تقوم بزرعها ، بالغاية التي تريدها وبالعمل الذي سيقوم به ، ويمكن اشعاره بانك قوي ، عندما يشر بقلوب الذين يحركونه والذين هم وراءه اكان نضمره باننا يمكننا تخليصه اذا وقع في الاسر .

لشك بان الموهلات الشخصية الموجودة في العميل وحدها لا تكفي ، ولا بد من تنميتها بالتدريب و الممارسة ، ولذلك يخضع الجاسوس الى تدريبات جيدة و مستمرة ، وخصوص نهائية لإختبار قدرته على التجسس واهليته لذلك ، ويتم تدريب العميل على ما يلي :

١ - استنباط المعلومات من حادث او مشهد راه مثلا: يتم ادخاله غرفة فيها ادوات مبعدة مختلفة ، ويطلب منه دراسته لتحليل جو الغرفة (الأشخاص الذين كانوا فيها و مواصفاتهم ، الفترة التي جلسوها ، ثقافتهم ...) و عليه ان يستنتج كل ذلك من خلال ما يراه من آثارهم في الغرفة مثل عدد الكراسي ، اعقاب السجائر ، نوع العجلات الموجودة ، الإهذية ...) .

٢ - تمارين الذاكرة ، وهي اكثر التمارين اثارا للاعصاب ، اذ غالبا ما يعرض على المدربين فيلم سينمائي و تولف الكاميرا فجأة ليطلب منهم ذكر عدد من التفصيلات الدقيقة المتعلقة باخر مشهد منه ، وقد يوجد المدرب اليهم اسئلة محددة مثل : اذكر عشرة اشياء كانت موضوعا على الطاولة الموجودة الى يسار الممثل في المشهد ما قبل الاخير ، وتستخدم هذه التمارين بغية مساعدة العميل الجديد على تذكر الصور والوشائق والخرائط التي تشكل جزءا هاما من عمله المقبل .

كما يدرب ايضا على حفظ المعلومات المعروضة عليه بسرعة مثل حفظ ارقام السيارات التي تسير بسرعة معينة مع نوعها ولونها و مواصفاتها المميزة و الأشخاص الذين يركبونها ومثل سرعة التقاطه لرقم هاتف يقوم بتدويره رجل آخر دون ان ينظر اليه ، بل عليه ان يستنتج الرقم من نخلة التزويل و زمنه .

٣ - في متابعة الأشخاص : بشكل سري و دون لفت انتباه الآخرين اليه ، وغالبا ما يكلف في المراحل الاولى بتتبع احد العملاء المحترفين الذي يحاول تحليله ، فيما يقوم شخص آخر بمراقبة تصرفاته وردود فعله أثناء الوضعية المختلفة التي يمر فيها .

٤ - التخلص من المتابعة .

٥ - كشف و توقع شخصية المتكلم من خلال كلامه دون رؤيته (استشاف الامور) او ما يدعى بالحاسة السادسة .

٦ - تحمل المشاق والظروف القاسية : مثل البارد الشديد والجوع والعطش ، والإضواء الساطعة و الاصوات الصرعية لانه قد يتعرض لظروف مشابهة لها ، فقد يعتقل و تستخدم ضده هذه الاجراءات لإجباره على الاعتراف .

٧ - الثقة بالنفس وتحمل المسؤولية في الظروف الصعبة ليتطلب عليها وعلى المستندات والطوارئ مثل انقطاعه في بلد غريب دون مال .

٨ - استعمال الاجهزة والادوات التي تلزمه في اداء مهمته ، وطرق حملها واخفاؤها وتجهيزها و طرق كشفها من قبل العدو (هناك جهاز يستعمله اليهود

ويحمل على الأشعة السينية يكشف المواد المحمولة ، وجهاز الكشف عن الديناميت أو الجليثيت إذ يتجسس لبخارهما ولو كانت محفوظة في علب) ومن الأجهزة التي تلزمه في مهمته:-

أ - أجهزة الاتصالات اللاسلكية أو عملية التشفير والتشفير واللاسلكي ، وصيانة الأجهزة .

ب - أجهزة التصوير المختلفة من كاميرات تصوير كبيرة أو صغيرة ، من بعد أو قرب ليلا ونهارا ، وتحميض الأفلام ، وأجهزة نسخ الوثائق (الفوتوكوبي) ، وغيرها .

ج - أجهزة التسجيل الصوتية واصلاحها .

د - أجهزة التنصت المختلفة .

هـ - البوصلة والخارطة واستخدامهما في التوجه ، ومعرفة الجهات .

٩ - التعمية الشخصي و تمويه المراسلات والإدوات المحمولة وسائر انواع التعمية .

١٠- الحديث الملائن عند النزوم ، والشرشرة والإسترسال في الحديث في مواطن اخرى تتطلب ذلك .

١١- معرفة العادات والتقاليد الإجتماعية والدين واللغة ، واللهجة ، والأمور التي يهتم بها المجتمع كالمباريات والسباقات والإندية المشهورة ، وما شابه ذلك من الأمور ، ولقد نجح الروس نجاحا كبيرا في ذلك ، فمن أجل التجسس في أمريكا ، يتم تدريب العميل في جو مماثل للجو الذي سيتحرك فيه ومن أجل ذلك انشأت ما تسمى (أمريكا المصغرة) على بحر البلطيق وخصصت بكاملها لتكون نسخة طبق الأصل عن الولايات المتحدة ، ويقوم المتواجدون فيها بممارسة نفس العادات والتقاليد لكان كل بلد سواء في تناول وجبات الطعام واللمهجات وباختصار عندما يدخل الجاسوس مكان الإقاعة المصغر يئس انه سوفيتي .

١٢- الكتابة بالحبر السري ،وفن كتابة الأرقام ، واستخدام الشيفرة في المراسلات والاتصالات ، واستخدام الميكروفيلم أو الميكروودوت الذي تتحول فيه الوثيقة الى صورة بهجم رأس الديوس ويسهل اخلاؤها في كنية رسالة ، او تحت طابع البريد .

١٣- تزوير الوثائق التي يحتاج اليها .

١٤- أساليب حفظ الحقائق بسرعة وفتح الرقمية منها ، و تجديد الحقائق .

١٥- تدريبات لياقة عالية وقوة مثل : الجودو والكراتيه ، والتايكوندو ، اشتباك قريب ، تخليص اسلحة ، الفرز من السيارات الى الارض او الى سيارة اخرى حتى سرعة (٦٠ او ٧٠ كم /ساعة) .

١٦- استخدام الاسلحة الفردية بشكل جيد والرسم الدقيق .

١٧- استخدام المتفجرات و حساباتها و قوايتها .

- ١٨ - معرفة بعض الأمور الأخرى التي تتعلق بمهمته ، عسكرية ، سياسية ، اقتصادية ... الخ. وبعد الانتهاء من التدريب تجرى فحوص للتأكد من اثنان التدريب وتعلن علامات ، وبناءً عليها يكلف الجاسوس بمهمة تتناسب معه .
- ويجب ان يمتد الجاسوس على الأمور التالية .
- ١ - اطلاق الاوراق و الوثائق بالطرق المناسبة وبسرعة .
- ٢ - تجنب المركبات المملوكة للنظر .
- ٣ - تجنب الكلام الانفعالي والحماسي .
- ٤ - تجنب السؤال المباشر عما يريد .
- ٥ - عدم تقديم الاسم إلا حين الطلب ، والتخلص من الإجابة بحكمة عند اللزوم .
- ٦ - اخفاء و تسويبه اجهزته التي يعمل بها ، وعدم ترك او نسيان اي اشر لها بعد مغادرته مكان العمل ولو كان مستعجلاً .
- ٧ - ان يفتن نفسه انه انسان طبيعي وغير مكشوف او مشبوه .
- ٨ - تجنب الخمر والنساء .
- ٩ - تنمية حس الاستشفاف (الحاسة السادسة) .
- ١٠ - العيش في ظروف قاسية .
- ١١ - حفظ تاريخ حياته وقصتها المزيفة بحيث يرويها و كأنها حقيقية .
- ١٢ - اعميائه على مواجهة المواقف الحرجة (مثل تشابه الاسماء) بكل هدوء ورباطة جاش ، ولعل حملة لعدة وثائق متكاملة تحث شخصيته (جواز سفر ، رخصة قيادة ، هوية ... الخ) تسهل له ذلك .

ملاحظات في التعامل مع العميل :

- ١ - يكلف العميل بمهمة دقيقة ويحاسب عليها و ينشغل بها اولا ، ولا مانع من حصوله على معلومات أخرى تصل اليه او يصل اليها خارج مهمته و لا تتعارض معها .
- ٢ - يتعرف الجاسوس على مهمته بالتفصيل ، وحسب نوعها فان كانت عسكرية يمكن شرح المهمة والاستعانة بالشكالات المجسمة او الصور ... وان كانت سياسية يعطى دراسة شاملة للشخصيات والاجزاب السياسية التي سيحل ضمنها وعلاقتها مع بعضها وهكذا .
- ٣ - يجب اشعار العميل بلانه قويٌّ من قوة من يعمل معه ويجنده (كوعده بالسمي لتخليصه اذا وقع بالاسر) .
- ٤ - لدى ارسال اكثر من عميل الى بلد واحد ، يجب عدم تعريفهم على بعضهم مهما كانت الظروف انما يمكن ان يكون هناك رئيس للشبكة يتصل بكل عميل بشكل فرادي .
- ٥ - في حال وجود عملاء من عدة فروع في بلد واحد و مشاهدتهم لبعضهم اثناء تاديتهم الخدمة يفضل عدم الالتقاء وتبادل التحية كي لا تخفق المهمة ، فمن المحتمل أن يكون احدهم مراقبا من قبل استخبارات ذلك البلد وهذا يؤدي

الى المراقبة الاخرين الذين سلموا او وقفوا مع العميل المراقب .

- ٦ - توثيق الصلة بين العميل والذي يحرکه و تعتين الروابط الشخصية للاستمرار والإخلاص في العمل .
- ٧ - عندما يكون العميل متزوجا يفضل عدم اصطحابه لزوجته مهما كانت الاسباب لان بقاءها بعيدة اضمن لنجاح المهمة ، ولايجوز ان تعرف زوجته شيئا عن مهمته .
- ٨ - يطلب من العميل تحديد مكان او امكنة دائمة لتواجده للاتصال به اذا دعت الحاجة ، مع وجود كلمة سر للتحارف ، ويفضل ان يكون المكان الدائم مكانا عاما (قهى ، مطعم ، حديقة) . وفي زمن محدد يوميا .
- ٩ - يوضع اكثر من عميل في بلد واحد وتجمع المعلومات الواردة منهم و تطابق لمعرفة الذي يقوم بواجبه بشكل متساو عن الذي لايقوم بذلك (طريقة المخابرات البريطانية) .
- ١٠ - اذا حاول العدو تجنيد احد جواسيسنا فطينا ان نضع فخا لاصطياده او محاولة تحويله الى عميل مزدوج وذلك بقبول جاسوسنا (ظاهريا) بالتعاون معه بهدف معرفة المزيد عن المعلومات التي يريد العدو جمعها وادواته واساليب في التجنيد .
- ١١ - دراسة البيئة التي يحمل بها من قبل الجاسوس و تخلفه في المرافق والخدمات والسعي لتجنيد عملاء جدد و ترشيح اسماهم لمسؤوليه .

** معلومات عن الملايين الروس والاجانب (من اجل التجنيد) :

من المعروف عالميا ان لكل مخابرات في العالم ارشيف يحوي ملفات عن الاشخاص المشبوهين و مرتكبي اعمال التجسس و جميع موظفي هذه المخابرات ووزارة الدفاع بكاملها للرجوع اليها في حال ارتكاب اعمال التجسس من جديد اما لدى المخابرات السوفياتية فلا يمكن مقارنة ارشيف اي دولة من بقية الدول بدليل موسكو المركزي الذي يحتبر قمة في حفظ المعلومات عن الملايين قبل ادخال الكمبيوترات والعقول الالكترونية . هذا الدليل البالغ من العمر حوالي ستين عاما هي عمر المخابرات السوفياتية نفسها والذي يحوى : . . . ملفات تتضمن معلومات عن الملايين من الروس والاجانب على السواء وقد يستعجب الكثيرون حتى من ابناء الاقطار العربية اذا عرفوا ان اسماهم واردة في دليل مخابرات موسكو ، وان لكل شخص يوجد اسمه في الدليل ملفا يحوى على اوصاف مفصلة لطباع ووظيفة كل من شغل سابقا مركزا حكوميا والذي يكون على معرفة ولو ضئيلة بمعلومات سرية رسمية ، او ان يكون قد عمل في حقل الاسلام وصناعتها او احدى المهن السرية التي ينتج عن العمل بها الاطلاع على معلومات هامة ويحوى هذا الملف ايضا كل المعلومات عن الاشخاص الذين قد اتصلوا في وقت من الاوقات بأشخاص يستعملون للمخابرات السوفياتية او الاشخاص الذين جلس معهم احد العملاء الشيوعيين يحربون عن

تتبع المخابرات السوفياتية النظرية القائلة بإمكانية انتقاء الأشخاص الصالحين للعمل التجسسي والعمل بنجاح في أي بلد شريطة أن تكون لديهم كل المعلومات المتعلقة بهؤلاء الأشخاص بالذات لذلك تؤكد المخابرات السوفياتية في كل الإوامر الصادرة عنها إلى عملائها بالخارج لدى طلب الموافقة على تجنيد أي شخص يجب الحصول على (التفاصيل الكاملة عن حياة الشخص) وللحصول على صورة كاملة عن كل شخص يبراد تجنيده فإن موسكو لاكتفى بالوقائع فحسب بل أنها تجمع وتسجل ما يقال حوله من الآخرين بالإضافة إلى الأسماء والألقاب ومحل و تاريخ الولادة والعائلة والإقارب والسكن والوظيفة ويحوي الدليل - نموذج (فوتوسنات) لرسائل الشخصية مع تسجيلات للمكالمات الهاتفية وحتى التقارير عن ملاحظة أي إنسان و علاوة على ذلك فيشمل الدليل أسماء الأساتذة ورفاق الدراسة وأسماء الإقارب الجعيدين والإصدقاء والزملاء من غير جنس وكذلك أسماء المطاعم والمقاهي والنوادي التي يزورها الرفاق خلال عطلتهم وكثيراً ما تستعمل بنجاح المعلومات الموجودة في الدليل المركزي من أجل تجنيد مخبرين وغيرهم من العملاء وهناك قضايا عديدة لأشخاص اتوا إلى الاتحاد السوفياتي لقضاء عطل أو لبعض الأعمال فوجدوا أنفسهم يتعاملون مع المخابرات السوفياتية ولو لمرة واحدة وذلك بعد أن وجدوا أنفسهم مهذبين بالنتائج والغشاح بواسطة ما عليهم من معلومات ووثائق في دليل المخابرات السوفياتية .

من الصعب على المخابرات الغربية أن تصدق أموراً كهذه رغم اطلاع المخابرات الكندية على الوثيقة التالية حين اعتقالهم الجاسوس السوفياتي فورنسكو : (تطلب الإدارة الخافية في المخابرات السوفياتية من أعضاء الشبكة الجاسوسية في أوتوا أنه يتوجب أن يكون هناك دفعة شخصية في الحديث مع كل موظفي الحكومة وضباط الجيش أو غيرهم ممن تتعاملون معهم وذلك في مختلف المواضيع ابتداءً من حياة العميل الخاصة مع عماله وحياته اليومية كما يتخللها بعض الأسئلة بوجهها العملاء إلى معارفهم الجدد لمعرفة كل شيء عنهم .

ومنذ ادخال الكمبيوتر والعقل الإلكتروني في عمليات الدليل وللمحافظة على دليل مركزي يعطى أحدث المعلومات فإن إدارة المخابرات تطلب من الجميع تزويدها بالتفاصيل الآتية :

- يطلب من الجميع سفارات ورؤساء فروع و عملاء مقيمين و مفتش المخابرات توضيح النقاط الآتية لدى الاتفاق مع أي شخص جديد للتعامل معه :
- وضع الحال وعمله السابق .
- إمكانية بقائه في الخدمة (الجيش ، الطيران ، البحرية ، ... الخ وابن) .
- منذ متى وهو في الخدمة وهل يحب عمله و ينوي البقاء به ... ؟
- علاقاته مع رؤسائه المباشرين ، الثقة ، الإهتمام ... الخ .

٢ - تدقيق بعض النواحي عن حياته الخاصة .

١ - السن ، الإقارب ، الوضع العائلي .

ب - ثقافته وماهى المرحلة التى وصل اليها قبل الوظيفة ؟

ج - اختصاصه الرئيسى ، معلوماته الفنية الخاصة ؟

د - آراؤه السياسية ، الحزب الذى هو عضو فيه .

هـ - آراؤه بالملكية اذا كانت البلاد التى ينتمى اليها ملكية ونفس الطلب بالنسبة لبقية الأنظمة .

و - وضعه العائلي، ميله نحو تأمين الضمان المادى لعائلته مثلا لتأسيس مكتب

تجارى، او الحصول على سيارة اذا كان محروما منها او شراء منزل والتخلص

من دفع الإيجار وماهى الأمور التى تكلفه فى وجهه ؟

ز - رأيه فى الاتحاد السوفياتى وسياسته ؟

ح - اين يجد ازدهار بلده مثلا فى صداقته مع اميركا ام بريطانيا .

٣ - صفات الشخصية الإيجابية منها والسلبية :

١ - ميوله للمشروبات الروحية بآدمان ام عادى ؟

ب - ميله الى النساء كصديق ام انه رجل عاطف ؟

ج - هل يهوى الأشياء الصنعة ام انه يفضل الإنزواء والهدوء .

د - هل تسيطر زوجته عليه وعلى أعماله بالتالى، ام له الاستقلال التام فى

اتخاذ القرارات ؟

هـ - محيطه الإجتماعى بصورة عامة .

و - وصف موجز لكل شخص يعرفه مهما كان شائعه .

هذه الأسئلة وضعها خبراء الدليل المركزى خصيصا من اجل تجنيد العملاء وهى

تظهر اهتمامهم الدقيق بالتفاصيل ونقاط الضعف فى الشخص لاستغلالها اذا ما

اقتضى الأمر وعندما تُجمع هذه المعلومات تُرسل الى الإدارة العامة

للمخابرات السوفياتية لتُحفظ فى الدليل المركزى وبالتالى يتم جمع مواد

الدليل المركزى من جميع أنحاء العالم وأحيانا تطلب الإدارة العامة

معلومات إضافية للضرورة اليها فمثلا كلف فلاديمير بتروف مسؤول ،

المخابرات فى السفارة السوفياتية فى أستراليا بتسجيل نقاط الضعف عن

الإشخاص الذين يمكنهم الحصول على معلومات حكومية بالإضافة الى عقائدهم

الدينية والعلاقات الخارجية وعن علاقاتهم الزوجية ام لديهم (شذوذ جنسى)

وما هى تصرفاتهم تحت تأثير الكحول ومن المعروف ان جميع الجواسيس

والعملاء وغيرهم من أعضاء شبكات الجاسوسية السوفياتية فى جميع أنحاء

العالم المعروفين منهم وغير المعروفين قد جندوا للعمل فى المخابرات

السوفياتية لان العملاء المقنعين وغيرهم قد تسلّموا تفاصيل من الدليل

المركزى عن هؤلاء وبعدها تلقوا الأوامر بالاتصال بهم وتجنيدهم فى حلقاتهم

الجاسوسية .

ومن العملاء الموظفين السوفيات الذين انحازوا للغرب او القس القبط

عليهم و صرحوا عن الدليل المركزي بانهم حقيقة ثابتة وانهم قد زودوا المسؤولين بمعلومات كثيرة عنهم وعن اسرهم واصدقائهم قبل التحاقهم بالعمل لصالح المخابرات السوفياتية ومنهم :

- ١ - ايلور هورنكو ، كاتب الشيفرة في السفارة السوفياتية في اوتشوا .
- ٢ - فلاديمير بتروف مسؤول المخابرات في السفارة السوفياتية في كانبيرا .
- ٣ - نيكولاي هوكوف عميل خاص لدى المخابرات السوفياتية .
- ٤ - الكسندر غازنا شايف من موظفي السفارة السوفياتية في روما .

وغيرهم : من موظفي المخابرات السوفياتية في بلدان العالم الحر كما يسمونه والذين لجأوا للحرب وكشفوا النقاب عن تفاصيل عديدة عن الجاسوسية السوفياتية وخاصة الدليل المركزي وقد اكدوا انهم اعطوا الدليل مستندات صحيحة عن حياتهم بصورة عامة .

ويمكن معرفة حجم استيعاب الدليل المركزي في موسكو ونخامته من عمل ماثنتين وخمسين موظفا كي يدخلوا المعلومات التي تعلمها تباعا وان معظم الموظفين فيه من النساء العنقذات اللواتي يمكنهن التصرف بهذه المعلومات دون ان يستلزم ذلك مترجمين اضافيين .

اما طريقة وصول المعلومات المطلوبة للدليل المركزي فتتضح لنا عندما نعرف انه بسطيمة الحال تصل معظم هذه المعلومات عن طريق الحزب الشيوعي ويقوم بهذه المهمات عدة رفاق مسافرون يوثق بهم من الكادر المستمر للمخابرات السوفياتية

ولكن هذه المعلومات لا تصنف راسا بالدليل المركزي قبل التدقيق بها مرتين حيث يقوم بهذا التدقيق عملاء و مخبرون مديدون حسب الطريقة الاتية :

- ١ - تعاد هذه المعلومات من موسكو الى عملاء اخرين للتأكد منها و مطابقتها .
- ٢ - عندها تكون المعلومات قد اخذت باشراف السفارة فانها تعطى الى عملاء مديدين يجهل كل منهم هوية الاخر ويعمل باستقلال تام وعند مقارنة التقارير وبعد التثبت من انها مطابقة للواقع او انها تموي تفاصيل مشابهة .

وتبدأ مرحلة التشغيل بعد حصول الارتباط الكامل سواء بالوراق المواقفة

او تصوير او تسجيل صوتي ويتم مراعاة مايلي :

- أ - اخضاعه للإشراف اخضاعا تاما .
- ب - يستحسن ان يكون القائم بالتشغيل غير القائم بالتجنيد .
- ج - يستحسن التحري عن العميل بين حين وآخر .
- د - يتم اجراء اختبارات تفيد باستمرار القدرة والثقة .

المواصفات التي تترتب على القائم بعملية التشغيل :

- ١ - قوي الشخصية : وليس القوي بالصرخة اذما القوي الذي يملك نفسه عند الغضب اضبط الانفعالات .
- ٢ - ان يكون على دراية بعلم النفس ليدررسل سلوك الافراد ، تحليل الشخصية .
- ٣ - ان يكون على خبرة و ممارسة في مجال العمل الامني (ان يكون قد ترقى من خلال العلم الهرمي وليس قفزا) .
- ٤ - الاهتمام بمشاكل العميل اهتماما جيدا والقدرة على حل مشاكله المتعلقة بالعمل كالشيفرة مثلا .
- ٥ - ان لا يدخل على العميل بالشكر والمدح .
- ٦ - ان تكون لديك قدرة بالاستجواب الودي (التحقيق الودي) .
- ٧ - ان تعمل علاقة قوية بينك وبين العميل .
- ٨ - ان يكون القائم بالتشغيل دائما هاجسه الوحيد هو الامن وان يتخذ دائما اجراءات الامن الوقائى على الافراد بالتحديد .
- ٩ - ان تلاحظ دوافع العميل ، والاهتمام بالعميل من حيث :
 - أ - البحث عن وسيلة سيطرة (نقطة ضعف) .
 - ب - التحري و تجديد وسيلة السيطرة .
 - ج - ان لا تشعره ان وسيلة السيطرة هي دافعة للعمل بل العمل اهم .

مناسبات لإختبار المجدد في عملية التشغيل :

- ١ - عند تاخير تلبية المهمات .
- ٢ - عند انضمام فرد جديد للشبكة .
- ٣ - عند انتهاء خدمة احد افراد الشبكة .
- ٤ - عند حدوث اى تغيير في مظهر و سلوك الفرد .
- ٥ - عند حدوث نشاط غير متوقع .

وسائل اختبار المجدد :

- ١ - تسليم المجدد ظروف النقود اكثر من مرة .

- ٢ - طلب معرفة معلومات معروفة لدينا .
- ٣ - طلب معرفة معلومات معروفة عن الغرب صديق او قريب له .
- ٤ - إتاحة الفرصة له للبحث باوراق العمل (من درجة سري و دون ذلك) .
- ٥ - مراقبته اثناء القيام بعمل سري .
- ٦ - ارسال خطاب (اتصال تليفوني) بصوت غير معروف لملاحظة التزامه بالتبليغ ام لا .
- ٧ - اختبار لمعرفة تأثير المنشطات والمخدرات المشروبات فيه .

مشاكل التشغيل :

- ١ - تصارع الشخصية بين العميل والقائم بالمشاكل ، ويشأ ذلك من :
 - أ - فارق السن . ب - خبرة الميدان . ج - سطر تفكير القائم بالتشغيل .
 - د - عقائدية العميل .
- ٢ - مشاكل عاطفية يستوجب التحرى عنها خوفا من المبالغة فيها .
- ٣ - مشاكل عاطفية و جنسية : تقلل من قيمة الشخصية اما الفرد او الجماعة .
- ٤ - مشاكل فقدان الدوافع .
- ٥ - استغلال التدريب لصالحه .
- ٦ - يجب الانتباه الى امكانية ان يقوم العميل بدراسة شخصية القائم بالتشغيل و ان تنتهي بالميطرة العكسية .
- ٧ - هذيان الاعصاب و تورها وقد تؤدي الى الجنون مما يتطلب اجازة .
- ٨ - استغلال الموارد المتاحة بطرق غير شرعية .
- ٩ - الجاسوسية : دخول الجاسوسية على القائم بالتشغيل او المجهند و تقديم معلومات مغرقة .
- ١٠ - التراخي في اجراءات الامن .

ملاحظات عامة :

- ١ - الاخذ بمبدأ الاعتبار انسانية العميل ، وانه يعمل لصالح جهة غير دولته عمل غير شرعي يعرضه للخطر والحماة النفسية .
 - ب - الوفاء بالوعد و اهميتها .
 - ج - تنشيط الدوافع من فترة لآخرى .
 - د - العمل باستمرار على ايجاد حد ادنى من الثقة المتبادلة .

انهاء خدمة عميل :

يتم ذلك عند توفر احد الاسباب التالية :

- اولا - عند كثرة تكرار الاخطاء الامنية .
- ثانيا - عند المنهج عن العمل بسبب المرض او تغيير طبيعة العمل .
- ثالثا - عند انتهاء المهمة المجهند لها .

ملاحظات حول تشغيل العملاء :

المعرفة على قدر الحاجة ، وذلك ان الذى على رأس العملية السرية اكثر من الذين دونه وهذا امر طبيعيى تعلية طبيعة المواقف والوظيفة .

لكن العميل الذكى بعد تجربة وخبرة يستطيع ان يعرف حقائق وتفاصيل بعض العمليات السرية وان لم يكن مشتركاً بها ، ولتلاشى هذه المشكلة يقم النشاط على وحدات صغيرة كل منها منفرد عن الآخر ، و تشبه ذلك بالاعطوب فان كل ذراع لا تعرف ما تفعله الذراع الاخرى ولكن العقل هو الذى يدير كل هذه الاذرع الا ان احد اذرع الاعطوب تتحرك بحثاً عن الطعام والثانية تتحرك بحثاً عن المعلومات .

العلاقة بين ضابط القضية والعميل لابد ان يشر الضابط العميل بانه محل ثقة ويقنعه باهمية العمل و نبله ، واهمية دور العميل فى انجاز العمل قبل ان تكون القضية قضية تعامل بالمادة ، وان كانت المادة اساسية ولكنها ليست كل شيء ، والعلاقة بين ضابط القضية والعميل هي دعامة كل العمليات السرية لذلك يجب ان يكون اساس العلاقة الصدق ويضاف اليها الاحترام ، ولا بد من الوفاء بكل الوعود التى قطبها الضابط على نفسه للعميل لذلك يجب عليه الا يعد الا بحسب صلاحيته . اما فيما يتعلق بالاجر فان الرسول صلى الله عليه وسلم يقول (اعطوا الاجير اجره قبل ان يجهد عرفه) .

التسلح بالمعرفة : حيث يجب على الضابط ان يستغل كل معلومة فى السيطرة على العميل وبدون هذه المعرفة لا يمكنه ان يقدر سير العمل فى الاتجاه الصحيح ، واتصالات المنظمة بالعميل كلها تتم عن طريق الضابط المسؤول عن العميل ، وهذا سهل فى العمليات الجاسوسية ، اما عمليات التآمر والتخريب والعمليات السياسية والنفسية فتتطلب ذلك صعب ، ولكن لابد من اعلام ضابط القضية بكل اتصال تجريره المنظمة بالعميل حتى يقدر سير العمل فى الاتجاه الصحيح .

اهمية الاتصال بالعميل : لابد من الاثمال بين ضابط القضية والعميل ، وقد يكون ذلك اللقاء فى سينما او مسرح حيث يقوم الضابط بشراء التذاكر وارسال واحدة للعميل ، ويحدد له موعد الدخول ، ويغير الموعد مرة قبله و مرة بعده ، وقد يكون اللقاء داخل الاتوبيس او داخل متحف او شقة ، وقد ينفذ الى الاثمال بواسطة وسطاء اخرين مهمتهم فقط تيسير الاثمال الشفهي بين مسؤول القضية والعميل .

لا بد للضابط ان يعرف دافع العميل واحتياجاته ، لان ذلك له دوره فى السيطرة على العميل حيث انه يستطيع ان يخلق التوافق بين دوافع العميل ، وبين ما يكلف به من الاعمال الذى يساعده على ذلك دراسة تاريخ العميل و

ماضي هياتته و اتجاهاته في الحياة والبيئة التي نشأ فيها ، والظروف الحاطية او المعيشية التي يمرشها لها اهميتها القصوى ، وهذه المعلومات عن العميل تساعد الضابط ليس في السيطرة على العميل فحسب بل تساعده في تخطيط و تنفيذ العملية ، ودوافع العميل ليست هامة في انشاء العلاقة بينه وبين الضابط والاحتفاظ بها فقط بل تلعب دورها في استكمال او انتهاء العلاقة مع العميل .

- انتهاء عمل العميل: ولا بد ان تتم عملية انتهاء عمل العميل بطريقة عادلة وذلك لاكتساب ثقة العملاء ، ويجب الانتباه ان المشاكسة بين ضابط القضية والعميل من اسوأ ما يواجه العلاقات البشرية في تنظيم العمل السري . و مسؤولية التسلم من العميل بعدالة وهدوء تقع على منظمة الجاسوسية ، وليس العميل ، ولا بد من تسوية وضعد بما يكفل له حياة كريمة ، وهذه تقدر بقدرها حسب المهمة التي قام بها .

- التعامل مع العميل المزدوج : وهو الذي يعمل لجهتين مضادتين ، ويجب الحذر من هذا النوع من العملاء ومعرفة اتجاهه الاصل ، ومعرفة ذلك يعتبر من اعقد مشاكل الجاسوسية لانه يتطلب السير : على المعلومات ، واليقظة المستمرة من ضابط القضية مع القدرة في نفس الوقت على التحقق في النظر وفي التفاصيل .

وهو يعمل بعدة اشكال منها : ان يقبض عليه عملاء العدو ، او قد يعلم نفسه لانه عثر على صديقه او زوجه ويريد البقاء معها ، او لانه وجد الحياة في بلد آخر اكثر متسعة او غضب عليه رؤسائه ، او خاف على نفسه لسبب من الاسباب فهو يفضل العمل على ان يلقى في السجن بضع سنين ، والهدف من ذلك ان يعتمد الخصم الى اعطائه بيانات و توجيهات يستطيع الجانب الاخر ان يعرف منها ماذا يريد ان يعرفه الخصم ، وطريقته في الحصول على البيانات ، وقد تستطيع مقاومة الجاسوسية عن طريق هذا العميل تجنيد عملاء اخرين يستطيعون عن طريقهم معرفة من يعمل على ارضهم من العملاء .

وهناك عميل مزدوج اكثر اهمية وقيمة وهو الشخص الذي يتظاهر في العمل معهم و تستمر هذه اللعبة حتى يبدا الخصم يشك في عميلهم ، او حتى يتنبأ العميل فتنتهي اللعبة .

التفتيش السري :

حريك :

هو احدى طرق جمع المعلومات والهدف منه الحصول على ادلة (وشائق او مواد تستخدم في النشاط السري تؤكد او تنفي قيام الهدف بنشاط سري) ويتم بمرحلتين .

- بعد عملية جمع المعلومات الاولية على الهدف وذلك للحصول على الادلة .

ب - يتم بشكل دوري كاجراء وقائي عند الاشتباه بحالات معينة او عن الاشخاص
العاملين في مراكز حساسة .

مستلزمات التفتيش السري:

- ا - كتابة الخطة : و تشمل تحديد وقت بدء وانتهاء العملية والطاقم اللباثم
بها والسائر بالنسبة للمكان والزمان مع تحديد السائر المناسب لكل منهم
والتزود بالاوراق الكتابية المؤيدة للسائر .
- ب - تحديد طاقم الإنذار الأول .
- ج - تحديد طاقم الإنذار الثاني .
- د - تحديد مهمة القائمين بالعملية و مسؤوليات كل منهم .

طاقم التفتيش يتكون من :

- ا - مفتاح بفتح الإقفال والابواب .
- ب - مصور وكنى بالادوات والاجهزة .
- ج - مصدر نور اضافي .
- د - زجاجات صغيرة فارغة كى يوضع فيها عينه من المواد الموجودة اثناء
التفتيش .
- هـ - اكياس صغيرة فارغة لوضع الاشياء فيها .
- و - غفافات للاقدام وفلاذات للايدي لعدم ترك البصمات ولعدم اصدار الاصوات .
- ز - كمية لمصاصات ورق صغيرة .

تعليمات التفتيش السري:

- اولا: ابدال الستائر (ان وجدت) لعدم اشعار من في الخارج بان هناك عملية
تفتيش في الداخل (يعنى مراقبة من الداخل الى الخارج) رؤية متبادلة .
- ثانيا: تحديد اولويات التفتيش .
- ثالثا: اخذ عينه من كل السوائل والمساحيق لتحليلها في المختبر .
- رابعا: كشف الوسائل الخس قد يسلمها اليها الهدف لكشف عملية التفتيش و
تحاشيها .
- خامسا: تصوير جميع الوثائق الموجودة .
- سادسا: اعادة كل شيء الى مكانه .
- سابعا: عدم استخدام او استعمال اى اداة من ادوات المنزل مهما كانت .

اختبارات (كشف) التفتيش السري:

- ١ - وضع كرسي معين في مكان ما في الغرفة بحيث يحدد مكانه (بالسنتمتر) .
- ٢ - وضع فيلم في مكان مغلق مع التأكد من انه صالح ام لا .

- ٣ - استعمال البودرة ورشها على الأرض لرؤية وجود اشار اقدام في المكان ام لا او رشها على الطاولة .
- ٤ - وضع نقطة زئبق في مكان ما بحيث يلاح عند تحريك هذا الجزء .
- ٥ - التسجيل بواسطة جهاز تسجيل يعمل عند اصدار الحركة او الكلام لتسجيل اتوماتيكى .
- ٦ - وضع عمود (سن) قلم الرصاص الخفيف على الباب وعند فتحه يكسر العمود ويمكن الاستماعه بالياف المكرونة ، او تشريك الباب بحيث عند فتحه يصدر اصواتا عالية .
- ٧ - وضع قلم الرصاص بشكل عمودي داخل درج وعند فتحه يقع القلم داخل الدرج .
- ٨ - فتح الستائر ووضع دبوسين متقابلين في الستائر بحيث عند الخلاق الستائر سيبتعد احد الدبوسين قليلا عن الاخر .
- ٩ - رش بعض الفيار على المكتب حيث يظهر الاثر عند اللمس .

المراقبة :

تعريف :

هي عملية الحصول على معلومات عن طريق الملاحظة والمتابعة لهدف معين في زمن محدد اثناء حركة الهدف او سكونه والتطورات التي تطرا عليه اثناء ذلك .

الهدف من المراقبة :

- ١ - تأكيد او نفى اي خبر وارد .
- ٢ - الحصول على معلومات جديدة وهي مرحلة من مراحل امن الافراد .
- ٣ - القاء القبض على اشخاص متلبسين .
- ٤ - الحصول على وشائق و مستندات تنفى او تؤكد الاخبار .
- ٥ - الكشف عن الجرائم قبل وبعد حدوثها .
- ٦ - خدمة العمليات الخاصة بمثل الخطف او القتل .
- ٧ - مقاومة التجسس .
- ٨ - مقاومة الحرب النفسية والإشاعات بمعرفة القاطمين عليها .

انواع المراقبة :

أولا : من حيث الزمن :

- أ - مراقبة دائمة .
- ب - مراقبة مؤقتة .

ثانيا : من حيث الأسلوب :

- أ - مراقبة عينية : بواسطة الأشخاص .
- ب - مراقبة فنية بواسطة الكاميرات التلفزيونية ... الخ .

ج - هنية وعينية .

والمراقبة الد تكون سرية و مكشوفة ، كما انها تكون ثابتة و متحركة .

المراقبة الثابتة : و تستعمل لاهداف ثابتة وتحت سواتر ثابتة .

المراقبة المتحركة : ويقصد بها مراقبة هدف متحرك لفترة زمنية محددة

ويقسم الى قسمين .

ا - مراقبة راجلة .

ب - مراقبة اليد متحركة .

اولا : المراقبة الراجلة ، ويشترط توفر ما يلي في طاقم المراقبة :

ا - عدم وجود علامات مميزة .

ب - تناسب افراد الطاقم مع المنطقة المراقبة .

ج - توافق الطاقم مع بعضه .

د - الاتزان والانسجام في اللباس مع المنطقة .

هـ - الدراية الكاملة بالمنطقة .

و - شدة الملاحظة وسرعة البديهة .

ز - اللياقة البدنية .

ح - الصبر والتعنت بالجرأة والشجاعة .

التخطيط لعملية المراقبة :

أولاً: وضع خطة التنفيذ وتشمل العناصر التالية :

- ١ - تاريخ وضع الخطة .
 - ٢ - تحديد السواثر المستخدمة .
 - ٣ - الأشخاص المنفذين .
 - ٤ - الأجهزة الفنية المستخدمة .
 - ٥ - تاريخ ووقت بدء وانتهاء عملية المراقبة .
 - ٦ - تحديد مكان التقاط الهدف .
- ثانياً: التعرف على المشبوه وذلك بالدلالة عليه بواسطة شخص يعرفه او توفر صورة له او وصفه بالكامل .

ثالثاً: المعدات المستخدمة : ويزود طاقم المراقبة بما يلي:

الإشارات المتفق عليها و تشمل :

- أ - الهدف يتحرك يمينا .
- ب - الهدف يتحرك يسارا .
- ج - الهدف توقف .
- د - الهدف ركب السيارة .
- هـ - الهدف فقد .
- و - الهدف انكشف .
- ز - الهدف دخل مكانا له بيان .
- ح - الهدف خرج .

و تكون المسافة بين المراقبين بقدر ما يرى الهدف ويقدر ما تكون

الرؤية الإشارات المتفق عليها ممكنة وواضحة .

أمثلة على الإشارات في عملية المراقبة .

- ١ - خلع او لبس النظارات .
- ٢ - اشمال سيجارة (في المراقبة الليلية) .
- ٣ - تناول المنديل من الجيب والاستنكار .
- ٤ - ربط الحذاء .
- ٥ - اخراج مسيحة او ميدالية من جيبه .
- ٦ - وضع اليدين في الجيب .
- ٧ - خلع الجاكيت او الفانسيلا وتحليقها على الكتف او حملها باليد (في الجو الحار) .
- ٨ - اطلاق ازرأقي الجاكيت او سحب الجاكيت او فتمها ... الخ .

الشروط الواجب توافرها في الإشارات:

- أ - ان تكون واضحة وسهلة ومرئية .
- ب - ان لا تشير الى وجود اتصال بين افراد الطاقم .

- ج - ان لا تكثير شبهة الهدف او الناس .
- د - ان تتناسب مع الوقت ليلا او نهارا فلا اخلع المحطه في جو بارد ولا انظر في الساعة في الليل ولكن اشعل سيجارة او اخلع طاقية (قبعة) بيضاء عن رأسك في الليل .
- هـ - يجب ان لا تكون الإشارة متجانسة او مشابهة لاخرى ، كان تكون الإشارة الأولى ان ادخل يدي في جيبى والإشارة الاخرى ان اخرجها من جيبى .

التقنية المتبعة في عملية المراقبة :

ملاحظات :

- ا - المراقبة بواسطة شخصين تعتبر الال تقنية من مراقبة بثلاثة اشخاص وطاقم المراقبة المكون من شخص واحد عادة ما يكون فاشلا في اغلب المهام ، ويعتبر الطاقم المكون من ثلاثة اشخاص (مثاليا) .
- ب - يضع الإشارة ضابط امن القضية .

طرق كشف المراقبة الراجلة (المرحلية) .

- اساليب كشف المراقبة الراجلة كثيرة وليست معدودة وانما تعتمد على الزمان و المكان والقدرة على الأفكار :
- ١ - ان يلقوم الهدف برمي قطعة ورق على الارض وينظر من يلتقطها .
- ٢ - ان يرمي الهدف بعض النقود وينحس لالتقاطها ليرى الذى خلفه .
- ٣ - ان يسرع الهدف ويتوقف فجأة على زاوية الطريق .
- * (مع الانتباه الى عطوبة هذه الحركات و ان تكون طبيعية وغير ملفتة للنظر) .
- ٤ - ان يدخل طريق مسدودا ليرى من يدخله (من يسير خلفه) او استعمال واجهات المصلات الزجاجية للمراقبة من خلف او يسير واره .
- ٥ - ان يعود الهدف في نفس الطريق فجأة (المودة الى نقطة البدء) .
- ٦ - ان يلاحظ الهدف الطريق خلال الضوا الأحمر .
- ٧ - ان يصمد الهدف حافلة او مصعد وينزل منه فور تحركه .
- ٨ - ان يصل الهدف الى منطقة مكشوفة وقليلة المشاة .
- ٩ - ان يواصل الهدف احد الاشخاص على شرفة في احد الطرق ، ويمر من عندها عدة مرات ليقتوم الرجل الذى على الشرفة بملاحظة ما اذا كان الهدف مراقبا ام لا .

تعليمات (اجتباطات) اساسية للمراقبة .

- ١ - على المراقب تجنب ما يلي .
- ا - الليام بحركات غير طبيعية تلفت اليه الإنظار .
- ب - التنكر بطريقة مسرحية او مكشوفة .

- ج - التحديق في عيني المشبوه .
- د - التظاهر بالبراءة أكثر من اللازم .
- هـ - الدخول في طريق مسدود مما قد يعرضه لكمائن .
- ٢ - عندما تقتصر المهمة على أحد الإزقة يستحسن السير في طرف الرصيف خشية التعرض لهجوم
- ٣ - عمل حماية مسبقة .
- ٤ - اجراء بعض التحفيزات في اللباس والشكل اثناء المراقبة .
- ٥ - مزيدا من الحذر عند المراقبة في المقاهي واستخدام المعاشد لإضطراره إلى أن يكون قريبا من الهدف .
- ٦ - وجوب حمل كافة المستندات والاوراق الشبوتية التي تثبت شخصيته و تخوله التجول في المنطقة .
- ٧ - تجنب القيام بأي عمل يثير او يعرض المراقب لإجراءات إنفاذ المضاد اثناء قيامه بالمهمة .
- ٨ - ان يحمل الهدف لدرا كافيا من النقود وقطعا من الفئات الصغيرة .
- ٩ - اذا كان المشبوه يسلك نفس الطريق يوميا ، يمكن تقسيم الطريق الى عدة اقسام بحيث يمكن متابعة مراقبة الهدف في الاقسام الباقية اذا فلت في احد الاقسام ، وكل قسم له شخص يراقبه .

ثانيا : المراقبة المتحركة الآلية (السيارات) .

ولتعام عملية المراقبة بالسيارات بنجاح يشترط ما يلي :

- ١ - ان تكون السيارة جيدة ومن نوع عادي ، على ان تكون قوتها موازية لقوة سيارة الهدف وان تكون خالية من ارقام سهلة الحفظ .
- ب - ان لا تحوى السيارة اى زوائد او عاكس للنور (غير مميزة البتة) .
- ج - ان يكون الضوء فيها جيدا مع تفقدتها من حيث الوقود والماء وكل ما يلزم قبل البدء وان يكون السائق ماهرا .
- د - تعطيل النور الداخلي حتى لا يضره عند فتح الابواب .
- هـ - يفضل ان يكون في السيارة جهاز اتصال من النوع الصغير تحسبا للطوارئ
- و - وضع اى جهاز عاكس على سيارة الهدف (ان امكن ذلك لتمييزها ليلا) .
- ز - العدد النموذجي للطاقم هو اربعة مع السائق ، ويفضل ان تكون السيارة بأربعة ابواب .

المراقبة بواسطة سيارة واحدة تتبع التعليمات التالية .

- ١ - تبقى سيارة المراقبة على مسافة تحددها كثافة السير و امكانية الرؤية بحيث تسمح بمراقبة الهدف و تحركاته .
- ب - اذا خرج الهدف (توافقت سيارة المشبوه) يترجل احد افراد الطاقم لمراقبته .

- ج - عند الإكواع يمكن ترحل احد افراد الطاقم لمراقبتهم .
- د - اذا ترك الهدف سيارته نهائيا وسار ماشيا ينزل طاقم المراقبة ، وتتحول المراقبة الى راجلة مع بقاء السائق في السيارة .

المراقبة بواسطة سيارتين .

- ا - يمكن استخدام نفس طريق المراقبة بشخصين .
- ب - يمكن تعديل هذه الطريقة بحيث تسيير احدى السيارتين في طريق مواز لسيارة الهدف على ان تتلقى التعليمات من السيارة الاولى .

طرق (اختبارات) كشف المراقبة :

- ا - ان يسيير الهدف بسرعة ويتوقف فجأة .
- ب - ان يدخل في طريق فرعي ويتوقف فجأة .
- ج - ان يسيير الهدف بعكس السير .
- د - ان يقوم بالدوران حول مستديرة .
- هـ - ان يسيير بشكل حرف (S) .
- و - ان يقوم بالدوران في مربع مبانى .
- ز - ان يدخل في طريق مسدود .
- ح - ان يقف ويرجع للخلف بالسيارة .
- ط - الدخول في مواقف للسيارات ثم الخروج فوراً .
- ي - ان تتلقى بشيء مع ملاحظة من يلتقطه .

ملاحظات عامة حول المراقبة ككل .

القاعدة تقول : ما اسهل ان تهرب من المراقبة و ما اصعب بان تقوم بعملية المراقبة .

- ١ - تتناول المراقبة المنشآت و الافراد مع التركيز على الافراد .
- ٢ - تعتمد المراقبة على المنطق السليم وسرعة البديهة القاطنة على التدريب .
- ٣ - على الطاقم ان يكون مدربا على المراقبة و ممارسا لها مسبقا .
- ٤ - على المراقبين (طاقم المراقبة) ان يكون ملما باستخدام بعض الاجهزة التي قد تلزم للمراقبة .
- ٥ - الاهتمام بالثقافة للمراقب اذ تتعلق اهمية النجاح بالعمل على توسيع الثقافة وزيادتها .
- ٦ - مراعاة نظرية (المثلث الذهبي) .الملاحظة - الربط - الاستنتاج .
- ٧ - ويمكن ان تحم المراقبة بالشكل التالي طاقم المراقبة مكون من ثلاثة ، كل واحد يراقب الهدف لمسافة معينة ويملمه لآخر حتى نهاية مكان وصول الهدف .

يتعرض المجاهد الى المظاردة في الحرب السرية من قبل السلطة او الحمايات المضادة او عملاء العدو . والهدف منسها كشف اماكن مواقع مهمة واستراتيجية ، او اعتقال او اغتيال المجاهد ، او تهديد شبكة الاتصالات التي تربط الخلايا التنظيمية للمجاهدين ... الخ .

عموميات :

- ١ - يختلف اسلوب التخلص من المظاردة باختلاف شرمية المظاردين و قدرتهم على استخدام حقهم كضابطة مدنية ، او عدم تمتعهم بذلك الحق .
- ٢ - يختلف اسلوب المظاردة والتخلص باختلاف المستوى التقني والتنظيمي للمظاردين ، فكلما ارتفعت ادوات الرصد واللاسلكي دقة ونسبة ، كانت نسبة نجاح التخلص اكبر .
- ٣ - اول مبادئ التخلص هو معرفة المدينة التي بها المجاهد ، مداخلها و مخرجها ، الشوارع و الازقة و تقاطعاتها و اتجاهات السير المسموحة و الممنوعة ، والعقاهن ، ونقاط الضياع .
- ٤ - نقاط الضياع للمجاهد الراكب في المساحات التي تسكن فيها الشوارع المتلاقية ، والازقة الملتوية التي يكثر فيها الزحام و تصعب فيها الرؤية ، كمواقف السيارات ذات المدخلين تحت الارض .
- ٥ - نقاط الضياع بالنسبة للمجاهد الراجل هي المحلات الكبيرة ذات المداخل المتعددة ، ودور السينما والبنائيات ذات المداخل المتعددة او المعاهد المتعددة ، محطات القطارات والمسارح ... الخ .
- ٦ - يتم التخلص من المظاردة بثلاث مراحل :
اولا : الاستطلاع : وهو عمل مسبق طويل لايد من القيام به لمعرفة المدينة و تهديد نقاط الضياع ، ويتم هذا العمل بصورة دائمة .

ثانيا : التأكد من وجود مظاردة (اجراء اختبارات كشف المراقبة او المظاردة)

ثالثا : التخلص : ويكون التخلص اسهل بانشكل العادي اللباس عادي مالوف في شارع ما ويسير بشكل عادي غير ملفت للانظار ، وغير مميز ، كذلك تنطيق على المجاهد الراكب اذا كانت سيارته يتكون عادي ومن طراز مالوف ولوحات اعتماديية ، وتزداد صعوبة التخلص من المظاردة اذا كان الهدف متميزا بشكل او لباس او طراز .

- ٧ - يتوخى المجاهد عدم حصر نفسه في مكان مسدود ، اذا كان المظاردون يملكون السلطة الشرعية لانه بوسعهم في هذه الحالة استخدام مفتهم الرسمية في

- 1- المرحلة الأولى : استطلاع المدينة وتحديد نقاط الضيق ، وقد تحدثنا عنها في فقرة العموميات .
- 2- المرحلة الثانية : التحقق من وجود المطاردة ، وقد تكلمنا عنها في اساليب واختبارات كشف المراقبة ، وإبلاغ من إعادة سرد بعض الاساليب .
- 3- السير بسرعة شم التوقف فجأة امام احدى واجهات المصحات التجارية والتظاهر بالفرجة على المروضات شم الالتفات فجأة نحو المطارد ، او الاكتفاء بمراقبة انعكاس صورة المطارد على زجاج الواجهة .
- 4- الدخول الى مقهى والجلوس مقابل مرآة تكشف دخول المطارد ، او مقابل المدخل لمراقبته .
- 5- التصرف بشكل غير منطقي : الصعود على سلم متحرك في محل ما والنزول فوراً عن السلم المقابل دون دخول صالة المبيعات ، او معمد ، او اجتياز الشارع اكثر من مرة من رصيف الى رصيف .
- 6- التوقف والتظاهر بربط المذاء مع النظر بشكل غير ملحوظ نحو المشتبه به .
- 7- القاء شيء على الارض والتقاطه مع الاستغادة من لحظة الالتقاط للاستدارة والنظر بشكل غير ملحوظ نحو الشخص المشتبه به ، مع اهتمام وجود مطارد على الرصيف نفسه او على الرصيف المقابل او على الرصيفين ، والانتباه لامكانية تسليم المقاتل (الهدف) من مطارد الى مطارد اخر حين يتم كشف المقاتل الاول .
- 8- استخدام النظارات الخاصة ، ذات الصبغة التي يمكن منها الرؤية الى الامام و الى الخلف بان واحد .
- 9- السير باتجاه ما ، ثم اجتياز الطريق واخذ واسطة مواصلات متجهة بالاتجاه المعاكس للتحقيق من ان المطارد يقوم بالعمل نفسه ام لا .
- 10- يتوخى المقاتل عدم ارتكاب خطأ قانوني ، مخالفة سير ، حمل سلاح بشكل مفضوح ... الخ . الامر الذي يزيد من صعوبة تعلمه من مطاردين شرعيين كانوا ام غير شرعيين .
- 11- العنف هو اسوء اساليب التملص من المطاردة ، ولا ينبغي استخدامه الا في الحالات القصوى بسبب ان هذا لا يعني استبعاد العنف نهائياً في عمليات المطاردة وخاصة اذا كان المطاردون شرعيين و كان المقاتل شخصاً هاما لا ينبغي وقوعه بيد السلطة ، او استخدام المطاردين القوة في المطاردة .
- 12- في حالة قيام الخصم بمطاردة اكثر من مجاهد ، يعمل المجاهدون على اختيار اهم الاشخاص ويؤمنون شملهم ، مع تحريض الآخرين للمطاردة كطعم يجتذب المطاردين ويشد انتباههم وتنطبق هذه القاعدة حينما يكون مع المجموعة المقاتلة وفاق سرية هامة ، اذ يؤمن تملص هذه الوثائق مع حاملها .
- 13- يستخدم الخصم اذا كان متفوقاً تقنياً وتنظيمياً اكثر من مجموعة لمطاردة شخص او مجموعة و يكون المطاردون راكبون وراجلون ، ويتصلون فيما بينهم

باجهزة لاسلكى ومع اجهزة الامن الثابتة .

١٢- يجب ان لايقوم المجاهد باى تصرف يستشك منه المطاردون بانه قد لاحظ انه معرض للمطاردة ،ويرجع السبب فى ذلك ان المطاردين يشددون مراقبتهم اذا لاحظوا بان المجاهد قد لاحظ وجودهم ، الامر الذى يسودى الى زيادة صعوبة التملص .

١٣- على المجاهد ان يعتبر نفسه مطاردا دائما ،وان يتصرف فى حياته اليومية على هذا الاساس ، حتى يصبح الحذر القتالى غريزتها وطبيعتها مع الحياة اليومية شريطة ان لاينقلب الحذر القتالى الى مرض الشك الذى يرى فى كل انسان جاسوسا و شرطيسا ومراقبا ،ويفسر كل ظاهرة على انها موجهة ضده ، فالحذر القتالى يختلف عن الهوس ،والهوس اخطر من الإهمال ،والمهم فى العملية ايجاد التوازن بين الحذر والمهمة دون ان يطفى احدهما على الاخر .

١٤- من مظاهر الحذر القتالى : مراقبته الشارع من النافذة قبل الخروج من المنزل وعدم الجلوس فى المقهى او الشارع ، وعدم الذهاب الى مكان بشكل مباشر ،وايجاد محطات على الطريق فى نقاط الضياع واستخدام نقطة او اكثر .

١٥- هناك رأى خاطئ يظن بان رجال الشرطة السرية او المطاردين فى الاجهزة المتقدمة منهم اشخاص ذوو مظهر عادي يرتدون البسة متباينة اعمال صيانة ، كناسين ، سواقين ، خدم مطاعم ،رجال اعمال .

١٦- تستخدم الاجهزة المتقدمة النساء والاطفال فى المطاردة ، الامر الذى يجعل الشبهة ويضلل المجاهد ويغيبه احساا بالاطمئنان بوقوعه فى النهاية فى الفخ .

التمويه والإخفاء السرى:

التمويه : هى التدابير الخاصة التى يتخذها الأفراد للاختفاء عن رصد العدو دون ان يعطل هذا الإخفاء او التمويه المهمة السرية (القتالية) لذا فان كل تدبير يؤمن الإخفاء ويحرقل المهمة السرية لايعتبر تمويها .
يعتبر التمويه سلاحا دفاعيا طبييا (امن وقاى) وهو يعتمد على مبدأ واحد وهو الاندماج مع الطبيعة . وقد يصل التمويه الى حالة اخفاء (١٠٠%) ومهما كانت نسبة التمويه فانه مهم للفرد ويوفر عملية رصد العدو له .

شروط التمويه الشاىح:

- ا - الإختفاء عن المراقبة الأرضية .
- ب - الإختفاء عن المراقبة الجوية (التصوير) .
- ج - الإختفاء عن اجهزة الرصد التى تكشف الحرارة والرائحة وصوت الإقدام او سلاسل الآليات .
- د - ان يتم فى كل ظروف المهمة السرية ليلا او نهارا؛ مهما كان العدو قريبا ام بعيدا .

- هـ - ان يكون مستمرا وان يصبح هريزيا لدى رجال الامن .
و - ان يتم باسدياع وابتكار مستمريين .

كيفية التمويه :

- ١ - دراسة الارض المحيطة (الوائسها ، قدرتها على عكس الاشعة ، حجم الظلال المنتشرة فيها ، تضاريسها ، امكانية اضطباع الاشار عليها) .
- ٢ - تحديد الاجهزة التي يتسخدمها العدو في رصده .
- ٣ - دراسة نوع التمويه المطلوب حسب بعد العدو وقربه ، كلما ابتعدنا عن العدو قلت نسبة التمويه واهميته .
- ٤ - تحديد طبيعة الهدف نفسه والعوامل التي تكشفه (رصد العدو ، اللون ، الشكل ، اللمعان ، الظل ، القرائن الدالة ، الحرارة ، الرائحة ، الحركة (التي تكشف للرصد الالكترونى) .
- ٥ - اخفاء هذه العوامل حتى يتم اندماج الهدف مع الطبيعة الى اكبر حد ممكن
- ٦ - ادامة التمويه باستمرار و محاولة تصيينه مع الزمن .

تمويه الافراد و يتطلب ما يلي :

- ١ - اخفاء لون ألجسة الملابس بارتداء ألجسة تتناسب مع الالوان السائدة في الطبيعة فالصفراء للصحراء والمربشة للمغرية او المزروعة والبيضاء للشلوج والصفراء في الليل الداكن مع دهن اليديين واتوجه باللون الاسود .
- ٢ - استخدام المواد الطبيعية المتوفرة والحشائش لتشويه الخطوط المستقيمة التي ترسمها معدات الهندى (الخوذة ، الحقيبة ،... الخ) .
- ٣ - اخفاء لثمان السلاح والمعدات العسكرية المعدنية عن طريق دهنها بالطين او تغطيتها بالمواد الطبيعية المتوفرة .
- ٤ - اخفاء الظل عن طريق التمرکز في الظل او جعل الظل يسقط على مكان قائم .
- ٥ - اخفاء اشار الاقدام وخاصة عند العسير في الوهل والشلج والارض المحروثة وذلك بالسير مع خطوط الارض الخفيفة او الخط الفاصل بين قطعتي ارض متفتتتي اللون .
- ٦ - تخفيف صوت العسير والحفر في الليل الى اكبر حد ممكن .
- ٧ - الاقلال من الحركة غير المجدية .
- ٨ - استخدام التدابير الخاصة لتخلييل اجهزة الرصد الالكترونية التي تكشف الرائحة والحرارة والحركة .

الاخفاء السرى :

تعريفه : هو احدى اهم وسائل الاتصال للعمل السرى و يعتبر الاخفاء السرى اهم وسائل الاتصال المعلومات والنعمود الفكري لعمال التجسس ويمكن تصنيفه الى ما يلي:

١ - الإغفاء بالرسائل والمعلومات (هبر سري او كربون سري).

٢ - الإغفاء بالمخابرة السرية (نقطة التقاط ميتة).

٣ - النقل .

و المقصود بالإغفاء السري ليس التتمويه بل إخفاء الحاجة إخفاءً تاماً ،
وبواسطة النقاط التالية ضمن نجاح و استمرارية الإغفاء السري :

١ - امكانية اختيار الواسطة .

٢ - اختيار الاسلوب المناسب (العملي) لعملية الإغفاء .

٣ - ان تكون طبيعة الواسطة قبل وبعد الإغفاء متطابقة تماماً اي :

أ - ان لا يختلف اللون .

ب - ولا الشكل .

ج - ولا الوزن .

د - ولا الحجم .

٤ - عدم ظهور عذوض او فتحات او نتوءات ، وبشكل عام عدم حدوث اي تغيير في
طبيعة الواسطة .

الشروط الواجب توافرها بالمخبا السري :

١ - يجب ان يكون المكان متناسبا من حيث الحجم .

٢ - سهولة امكانية الوصول اليه من قبل صاحبه .

٣ - صعوبة الوصول اليه من قبل العدو .

اساليب تهريب المعلومات :

هناك اساليب قديمة و جديدة (حديثة) كالإغفاء بال نقود او الأدوات
الكهربائية او المواد البلاستيكية او بالحبر السري المتطور ، كما يجب
دراسة الاشياء والحاجات الممنوعة في المطار او التي تشبه شبهة في المطار
(القائمة المسموح به ، وقائمة الممنوع) عند عملية تهريب المعلومات عن
طريق المطار .

عملية اغفاء الحبر السري .

اولا : اذا كان جافا (بارود) يحفظ داخل كبسولات ادوية و توضع داخل زجاجاتها
القائمة (البنية) طبعاً بعد تفريغ الدواء من الكبسولة .

ثانياً : اذا كان سائلا في داخل زجاجات الادوية التي تكون مغلقة و مغلقة
(الغطاء) بمادة قصديرية .

ويشتم سحب الدواء من الزجاجات جيدا ويتم تنظيفها بمادة الكحول وبالماء
المقطر جيدا وذلك بواسطة الابز العادية تسحب سحبا بعد رفع طرف القمدير

عملية الحفاء الفيليم :

المادة الجيلاتينية هي مادة الفيليم و هدفها لحفظ مادة التصوير عليها ،
تضع هذه المادة الجيلاتينية وما عليها من صور في مادة الفورمالين ،
فتذوب مادة الجيلاتين كلياً و تبقى مادة التصوير لوحدها ، ومن ثم يكون
سمكها قليلاً جداً (مليمترات) فقط وبهذه الطريقة يتم الحفاء بعد ان يصفر
حجمها في داخل علبة كريم (Cream) للشعر مثلاً .

ملاحظة : مادة الفورمالين هي مادة حفظ الجثث .

الرقابة البريدية :

تعليمات :

- ١ - يشدد على الرقابة البريدية في حالة الحرب .
- ٢ - الرقابة البريدية تفيد في معرفة حالة الجيش الممنوية . ٣ - احتمال
امكانية ارسال الجواسيس لاتصالاتهم عن طريق البريد .

مشاكل الرقابة البريدية :

- ١ - اللغات المتعددة .
- ٢ - الإعدادات الهائلة من الرسائل (وارد مذكرات) .
- ٣ - استخدام طرق خفية .
- ٤ - الحاجة لبعض الاحيان لآلات دقيقة متطورة .

مكتب الرقابة البريدية :

ويتألف من العناصر التالية :

- ١ - عدد من الموظفين يتناسب مع متوسط كميات الرسائل الواردة يوميا .
- ٢ - مترجمون .
- ٣ - كريم متفجرات .
- ٤ - سمورون .

طرق فتح الرسائل :

- ١ - عن طريق الحرارة .
- ٢ - بواسطة حمام السيود .
- ٣ - بواسطة الأشعة فوق البنفسجية .
- ٤ - استخدام الابتكارات والوسائل الفنية والتقنية الحديثة .

الرسائل المشبوهة :

يمكن ملاحظة الرسائل المشبوهة من خلال .

- ١ - مصدر الرسالة و المراكز التي مرت بها .
- ٢ - تاريخ كتابة الرسالة .
- ٣ - عنوان الرسالة .
- ٤ - الطابع وطريقة وضعها .
- ٥ - طريقة التغليف .
- ٦ - مادة الكتابة (الموضوع ، ارقام ، تاريخ) .
- ٧ - الإشارات (تعجب ، استفهام) .
- ٨ - الهامش (كبير ، عادي ، صغير) .
- ٩ - طريقة انحناء الكلمات .
- ١٠ - مرلفات الرسالة .

هي أعمال عسكرية (الوسيلة) إلا أنها أمنية في جوهرها ، وهي من أعمال المخابرات (المجموعات الخاصة) ولا بد من توفر التنظيم الدقيق فيها و توفر عناصر ذات امكانيات معينة يشكلون جهازا خاصا لا علاقة له بالأمور الأخرى التنظيمية لضمان عدم كشفهم .

حكم الإغتيال لإعداد الإسلام :

أجاز الإسلام قتل والمغتيلين من آذى الله ورسوله والمسلمين من الإعداد دون خلاف ودليل ذلك :

الدليل الأول : قال الرسول صلى الله عليه وسلم : (من لي بإبن الإشراف) حين انتصر رسول الله صلى الله عليه وسلم في بدر على أعدائه ، بحث زيد بن حارثة ، وعبدالله بن رواحة ، يبشران أهل المدينة بالنصر ، ويذكران لهم قتلى قريش وأبراهيم ، فلما سمع كعب بن الإشراف بذلك قال : احق هذا ؟ والله لئن كان محمد اصاب هؤلاء اللوم ليطن الأرض خيرا من ظهرها . ولما تيقن من ذلك خرج من المدينة الى مكة واجتمع برجال قريش ، وجعل يحرضهم على الانتقام والشار ، وكان كعب بن الإشراف شاعرا فأنشد القيساعد يبكي بها اصحاب القليب من قريش .

رجع كعب بن الإشراف الى المدينة ، فاخذ يتعرض لنساء المسلمين حتى إذا همن ، فقال رسول الله صلى الله عليه وسلم ، (من لي بإبن الإشراف) ؟ فقال محمد بن مسلمة الأنصاري أنا لك به يا رسول الله ، أنا أقتله ، فاجتمع من قتله محمد بن مسلمة وابو نائلة سلمان بن الأوس ، وابو عيس بن جبر ، وكلهم من الأوس ، فذهبوا الى حصنه وقتلوه ثم عادوا واخبروا رسول الله صلى الله عليه وسلم بقتل عدو الله .

هكذا أجاز الرسول صلى الله عليه وسلم بقتل من اصحابه من يقتل ابن الإشراف ، لأنه اعتبر ناقضا للمهد بتحريضه على حرب النبي صلى الله عليه وسلم ، وإيذاء الرسول ، وتعرضه لنساء المسلمين .

الدليل الثاني : أذن الرسول صلى الله عليه وسلم في قتل أبي رافع عبدالله بن أبي الحقيق ، ويقال سلام بن الحقيق ، قال عبدالله بن كعب بن مالك : لما اصاب الأوس كعب بن الإشراف في عداوته لرسول الله صلى الله عليه وسلم ، قالت الخزرج : والله لا يذهبوا بها فضلا علينا أبدا ، فتذكروا من رجل لرسول الله في العداوة كابن الإشراف ؟ فذكروا أبارافع بن أبي الحقيق وهو بكيفير ، فاستأذنوا رسول الله في قتله فأذن لهم ، وكان ذلك بعد فراغ الرسول من أمر الخندق وثان بنسي قريظة ، فخرج اليه من الخزرج من بني سلمة خمسة نفر وهم : عبدالله بن عتيك ، ومسمود بن سنان ، وعبدالله بن

انيس ، وابوقتاة العارث بن ربيعي ، ، وخزاعي بن أسود ، من أسلم وهو حليف بنسي سلمة ، فخرجوا وأمر عليهم الرسول عبدالله بن عتيبة ، وضاهم رسول الله عن أن يقتلوا وليدا أو امرأة ، فأنطلقوا حتى إذا تمكنوا منه فقتلوه ثم عادوا وأخبروا رسول الله صلى الله عليه وسلم بمقتل عدو الله .

الدليل الثالث: عن سلمة بن الأكوع قال : أتى النبي صلى الله عليه وسلم عين من المشركين وهو في سفر فجلس مع أصحابه يتحدث ثم انفلت فقال النبي صلى الله عليه وسلم : اطلبوه فاقتلوه قال : فالتفته ففتلنى سبيته .

أمر الرسول صلى الله عليه وسلم بطلب عين المشركين وقتله ، لأنه آذى المسلمين بكشف مواطن الضعف فيهم ، وجعل لقاتله سبيته وهذا يدل على جواز إرسال من يتولى قتل أعداء الله ورسوله ومن يكشف ستر وسر المسلمين .

الدليل الرابع: صح عن النبي صلى الله عليه وسلم أنه أجاز على بني المصطلق وهم غارون لأشهر آذوا الله ورسوله والمسلمين ، وعهد النبي صلى الله عليه وسلم إلى أسامة رضي الله عنه أن يغير على أبنائهم صياها ثم يحرقتهم . ويجوز قتل من لا يعجل لقتلهم كالرهبان والنساء إذا حصل منهم خيانة أو قتال أو كان لهم رأى في الحرب فإذا جاز قتل من لا يعجل لقتلهم إذا حصل منهم خيانة فالأولى جواز قتل من يجوز قتلهم مع الخيانة ، ومن الخيانة التريص على قتال المسلمين .

من هذه الأدلة يتضح أن الإعداء إن حصل منهم تجسس أو خيانة أو سب للمسلمين جاز اغتيالهم والقتلهم بواسطة استخبارات المسلمين أو بواسطة العملاء أو بأي وسيلة أخرى ، بل وبجميع أنواع الحرب . وكذلك بحث النبي صلى الله عليه وسلم عبدالله بن انيس رضي الله عنه إلى سفيان زعيم بنى لحيان من هزبل أقام بتخلة أو عرفة يجمع الناس بعد موقعة أحد ليغزوا الرسول صلى الله عليه وسلم في المدينة ، وذهب إليه فلما خلى به قتله وعاد إلى النبي صلى الله عليه وسلم .

مواصفات العناصر :

- ١ - وضوح العقيدة .
- ٢ - اللياقة البدنية والقتالية الفردية المالية الجري ، حبال ، تسلق ، قيادة سيارة ، موتور .
- ٣ - إتقان أسلحة الخطف والاختيال .
- ٤ - الذكاء و حضور البديهة .
- ٥ - الحس الأمني .
- ٦ - النفسية الإرهابية .
- ٧ - الشجاعة وهدوء الأعصاب و برودها .

تدريب عناصر الفريق:

- ١ - ويتم اختيارهم من العناصر صعبة الإنكشاف ومن الشخصيات الاجتماعية ذات الحركة الدؤوبة والجميدة عن شك النطحات ثم اعدادهم ببرنامح مخصص لهذا الهدف.
 - ٢ - تدريبهم على القتال القريب في اندقية او قاعات سرية باستمرار بشرط ان لايزيد عدد اعضاء الطلية التدريبية الواحدة (الفريق) عن ثلاثة اشخاص .
وبرنامح تدريب هولاء هو نفس برنامح تدريب مجموعة الامن ويزاد عليها التعمق في عمل الشراك الخداعية والتفجير عن بعد والتدريب على القتل بشكل عملي وذلك بسخف اساس محكوم عليهم بالكفر و اجراء عملية القتل عليهم من قبل افراد مجموعة الاغتيال والاكتار من التدريب على الرماية بالمسدسات وطرق الرمي عليها والصفارة في استعمال السكين والسوم وبرنامح التدريب الرياض وقوة التحمل مع شرح تفصيلي لمناطق الضعف في جسم الإنسان ولا بد لفريق الاغتيال ان يتدرب على اساليب القتل عمليا سواء كان القتل بالمسدس او البندقية او السكين او الفاس او الخنق او بالمسم .
 - ٣ - تخصيص برنامح مطالعة في المكتبة الامنية والجاوسية مع مشاهدات في السينما او الفيديو، الافلام من هذا الباب للاقول اهم الامني وتطويره ، مثل اغتيال ديجول الفاشل ، ٢١ ساعة في ميونيخ ، الذئب الاصفر ، قصص حوادث الخطف الحقيقية .
 - ٤ - متابعة اخبار العمليات الحقيقية التي تجرى هنا و هناك لاشارتهم من جهة و لتوسيع الافق والمدارك من جهة اخرى .
 - ٥ - دراسة الأماكن ، المدينة ، العاملين فيها ، ويتقنون مداخلها و مخارجها ووسائل النقل فيها .
 - ٦ - تدريبهم على اسلحة الخطف والاغتيالات سالفة الذكر .
 - ٧ - يتم تدريب الجدد بحضور العمليات بصفة مراقبين او حماية ثم يتحول فيما بعد للتنفيذ .
- ملاحظة: لايجوز التوسع بهذا الجهاز حتى يستطيع التحكم فيه ، وعلى كل حال فمن المفترض ان هذا الجهاز قليل الضاغر فيكتفى بعدد قليل ومن نوعيات خاصة .

الحض حالات الاغتيال:

- ١ - اذا كان الهدف وحيدا ليس معه حماية وبعيدا عن مراقبيه .
- ٢ - اذا كان الهدف بعيدا عن منزله او مكتبه ، والحماية ضعيفة .
- ٣ - اذا كان الهدف يسير على قدميه في الشوارع .

- ٤ - عند خروج الهدف او دخوله من احد المباني او السيارة حيث هذه تكون من النقاط الضعيفة بالنسبة لرجال الحماية وبالذات اذا كانت طريقة الاغتيال عن بعد .
- ٥ - اذا كان الهدف صه الامن ضعيفاً ولا يميز بين التحركات العادية وغير العادية .
- ٦ - اذا كان الهدف يملن عن تحركاته/مثلاً: زيارة مكان او القاء محاضرة او حضور مؤتمر .
- ٧ - اذا كان الهدف له عادة ونظام معين في السفر او سلوك طريق معين في الوصول الى مكان محدد .
- ٨ - اذا كان الهدف لا يتقيد بالنظام الامن لمجموعة الحماية .
- ٩ - اذا كان الهدف يقوم بفتح بريده بنفسه او يفتح الابواب بنفسه للضيوف .
- ١٠ - اذا كان الهدف اثناء تنقله وسفره يستعمل نفس الأماكن مثل الفندق وشركة الطيران ، والجناح الذي ينزل فيه .
- ١١ - اذا كان الهدف يقابل الاشخاص دون موعد مسبق .
- ١٢ - اذا كان الهدف يستقبل الزوار في جناحه الخاص وليس في قاعة مخصصة لذلك .
- ١٣ - اذا كان الهدف يتنقل ليلاً .

الحافز الى الاغتيال :

- ا - اسباب ثورية :
حيث تتعصب جماعات او افراد لتغيير حكومة حاكمة ويلجؤون الى العنف من اجل عزل القائد او الحاكم وخلق للالل وعقبات وازمات داخلية امام اي تنظيم او نظام ، وعند الاسلاميين العمل على ان يحكم الحاكم بالاسلام جملة وتفصيلاً .
- ب - اسباب اقتصادية :
بعض الاغتيالات تحدث بسبب تصور الناس ان الحاكم مسؤول عن سوء الوضع الاقتصادي في البلاد .
- ج - اسباب ايديولوجية او فكرية :
وتحدث هذه الاغتيالات بسبب اختلافات فكرية او ايديولوجية ، مثلاً يعتقد المعتادون ان الضية قد تخلص عن معتقدات المرب او التنظيم ، و ان الحاكم يحكم بغير ما انزل الله .
- د - اسباب شخصية :
وهي اسباب يسرورها الانتقام او الحسد او الكراهية او الغضب او اسباب شخصية تحملها اشخاصا طرفا في العملية .

هـ - انتقام المرتزقة :

حيث يكون الفاعل فردا او المرادا يمشون على ربح مكافآت مؤقتة ، وهناك فرق كبير بين الدافع الحقيقي والدافع المعطن لدى القاتل فهو دائما يعطى اسبابا واهمية وهمية لظلمته بينما يكون السبب الحقيقي ماديا .

و - اسباب نفسية :

وهي حالة جنون وعدم استقرار عاطفي تصيب الفاعل ... لذلك يجب الانتباه الى وجود اناس مختلفين عقليا ، والعمل على ابعادهم كليا عند وضع برنامج الحماية .

١ - تشويش عقلي ، وانواع التشويش هي :

- حالة انقسام الشخصية : وهي حالة تتميز بعدم المبالاة والبعد عن الناس والهوس والشعور بالاضطهاد .
- جنون العظمة او الاضطهاد .
- حالة انطواء جنونية ، حيث يكون المريض مضطربا نفسيا تصيبه حالات عنيفة او حالات حزن شديد .
- فقدان القدرات العقلية بسبب الشيخوخة .

٢ - المعتوهين :

ويظهر ذلك في حالة ضياع دينية او سياسية ، وبعضهم يعانى من الشعور بالنقص ويحاول التعويض عن ذلك بالتعامل مع او خلق انطباع لدى اناس ذوي مراكز عالية . ويحاولون ايضا التعبير عن ضياعهم وهلوتهم بالكتابة الى او محاولة لقاء اناس مهمين واكثرهم خطرا المعتوهون الذين يعانون من حالات اضطهاد .

الإغتيالات :

وهي عملية قتل مفاجيء تنفذ ضد هدف معين معاد لهم بغرض اثناء اداء للمسلمين او بغرض ردع غيره من المجرمين .

خصائص عملية الإغتيال :

- ١ - الردع
- ٢ - المفاجأة
- ٣ - السرعة والهدوء في التنفيذ .
- ٤ - السرية في اعداد الخطة واختيار الاشخاص والتدريب والتنفيذ .

مراحلها .

خطة الإغتيال :

- ١ - تحديد الهدف

- ٢ - اجراء الاستطلاع الكافي له (معاينة ، مراقبة ، تفتيش سري... الخ) .
واهم فقراتها الاستطلاع اذ به تحدد طريقة القتل والانسحاب ولوازم العملية .. الخ .
 - ٣ - تحديد طريقة القتل .
 - ٤ - التنفيذ .
 - ٥ - عملية الانسحاب .
- عملية الاستطلاع :

وتشكّل : حركته ، مواعيد الخابطة والمتحركة ، محل السكن ، طريق مسيره ، افكاره ، نفسيته ، علاقاته ، نقاط ضعفه الخابطة والمتحركة و مراقبته مراقبة جيدة ، فمثلا معظم هذه الشخصيات لهم عشيقات على صلات مخفية ، او يترددون على امكنة ولا يريدون ان يراهم احد من العموم ، ويكون بذلك سيرهم هذا يادنى حراسة (نقطة ضعف) وهكذا .
وعملية المراقبة هي فن قائم بذاته ويجب الاقتراب من الهدف بل اقامة علاقات معه ان امكن ذلك ويجب اشتراك المنفذ في الاستطلاع ولو في مراحلها الاخرى .

عملية التنفيذ :

ويتم تنفيذ الاغتيال بالطرق التالية :

- اولا : الاغتيال عن بعد ، بالظنص الكاتم مثلا او بنسف قنبلة موقوتة او لاسكية التفجير .
 - ثانيا : الاغتيال الفردي المباشر : حيث يقوم المنفذ باعدام الهدف و برفقته فرد او اثنان للحماية .
 - ثالثا : الاغتيال بمجموعة : مثل نصب كمين لسيارة الهدف او مهاجمة بيته او سائر عمله وامن هذه الطرق هي الطريقة الاولى ثم الثانية لانهما اقل حسارة من الثالثة ، والله اعلم .
- وعموما فعمليات الاغتيال تحتاج لمنفذ ذي مواصفات خاصة ، وان يكون ارهابيا موهوبا وبعد تنفيذ عدد من الاغتيالات الناجحة يكون المنفذ مختصا و محترفا ، وذلك بعد قيامه بثلاث عمليات اغتيال وعملية خطف . (مختص درجة اولى يمكن اسناد بعض الخلايا له) .

وسائط الاغتيال :

- ١ - بواسطة سلاح على مسافة قريبة : اذ ان اكثر المحاولات شيوعا هي الاغتيال عن كذب وبواسطة مدس او سكين .
- ٢ - المستفجرات : ان استعمال المستفجرات كان طريقة شائعة بين القتل بوقد اصبح مؤخرا استعمال الرزم والرسائل الملقومة اسلوبا ناجحا في الاغتيالات

ج - اسلحة بميدة المدى : وهي وسيلة معروفة ايضا في الإغتيال كالبنادق المجهزة بمنظار مكبر حيث يسهل ذلك احتمال مثل هذه البندقية بمناظيرها بكثرة في الميدان ، ويستعمل بالإضافة الى البندقية الباروكا ، الصاروخ الموجه ، وكذلك بندق الصيد والبنادق الآلية .

د - السم : او استعمال المواد الكيميائية التي تسبب الذبحة القلبية .

هـ - أسلوب الهجوم المباشر : مثل الكمين او التعرض لسيارة الشخص الهدف و تطويقها والقيام بعملية هجوم خاطفة .

ز - اسلحة اخرى يمكن استعمالها : مثل المواد المشظية بالراديو ، واشعة الليزر ، والغازات السامة وغيرها .

ويجب مراعاة ان الأفراد الذين يعيشون في المنفى لا يابهون بالابرياء الذين قد يقتلون او يصابون اثناء الهجوم .

ان القتل يستخدمون اساليب عدة للوصول الى اهدافهم ومن اهم اساليبهم انهم يفتخون حادثا جانبيا كحريق او غمام في الشارع لتوجيه اهتمام فريق الحماية اليه وهكذا يتمكنون من الوصول الى اهدافهم ، لذا يجب على فريق الحماية الا يواخذ بعين هذه الاساليب وانما يوكل الاهتمام بذلك الى افراد اخرين .

عملية الخطف :

ويكون لاجبار جهة معادية على تنفيذ رغبة المجاهدين و مطالبهم نظرا لاهمية المخطوف لديها ، وقد يكون للحصول على معلومات مهمة من الهدف المخطوف قبيل اعدامه او اطلاق سراحه حسب المصلحة وهي اكثر صعوبة من الإغتيال وتحتاج لدقة اكثر في الاستطلاع والمراقبة .

انواع الخطف :

١ - سرى : حيث يخطف الهدف وينقل الى سجن دون ان تشعر السلطات بالعملية وهو آمن انواع الخطف واقلها تعرضا للخطورة .

٢ - خطف علني حيث يحتجز المعتطفون هدفهم علنا ، حيث تقوم السلطة بمحاصرة المكان وتجرى المفاوضات وهو عسير غالبا ما تعتمد السلطات الطاقوتية للاحتيال و مهاجمة المعتطفين في نهاية المطاف ، وهنا يجب الانتباه لعدة نقاط .

١ - عدم اطالة مدة الاحتجاز وبدء اعدام الرهائن واحدا تلو الآخر في حال المماطلة حتى تعرف السلطات ان المعتطفين جادين و مستعدين لقتل الرهائن والاشتباهك معها ، ويجب ان تعرف السلطة بهذا فتلبس مطالبهم فيما بعد عند كل عملية اختطاف مباشرة .

- ٢ - الإلتجاء لموضوع الإفراج عن بعض الرهائن (كالاطفال والنساء إذ اشهم ينقلون كل المطومات لهم) .
- ٣ - الإلتجاء لمنصر المفاوضات وما يمكن ان ينقل من أسرار استحكامات المختطفين وعددهم واسلحتهم .
- ٤ - الإلتجاء للطعام المنقول لهم واشتراط ان ياكل العمال الناقلون منه ثم اطعام المختطفين ثم الأكل بعد كل تلك الإجراءات .
- ٥ - المماطلة دليل على ان السلطة تنوى عدم تنفيذ المطالب او انها تدبر خطة للهجوم على المكان .
- ٦ - الإلتجاء للهجوم المباغت الذي قد يكون بقنابل ارتجائية تفقد المختطفين والحافظين وعيهم لزمان يتم فيه السيطرة على المكان (المواقع) ثم يحرر الرهائن ويعتقل المختطفين ، وكذلك الغارات السامة او المضرة .
- ٧ - من المفيد الاحتفاظ بكمية متفجرة تشرك (تفخيخ) بحيث تكون سهلة النسف في حال الهجوم المباغت الذي لا يمكن الحافظون من اعدام رهائنهم .

أما في حالة الإحتطاف السرى فيجب الإلتجاء الى :

- ١ - امن مكان السجن الذي يوضع فيه الهدف ومن الأفضل نقله الى مدينة اخرى او الريف ان امكن كي لا يكون في متناول مراقبة أمن الدولة .
- ٢ - الحذر الشديد أثناء الاتصالات والمطالبات بالفدية واستلامها إذ قد تحوى الفدية مراسلات لاسلكية دقيقة تحدد مكان المختطفين وتكشفهم لذلك يجب احاطتها بخلاف ممدنى يمنع الإرسال

امنيات عملية الإغتيال

- ١ - الفتوى الشرعية باغتيال الشخص المطلوب من القيادة العليا موضعا فيها الأدلة الشرعية والأسباب المؤدية للاغتيال .
- ٢ - اخ مسؤول امضى بدرس المهمة بكاملها ثم يضع الخطة وذلك كالتالى ، والله اعلم ، فيمكن الزيادة والنقصان .
- ٣ - اختيار الاشخاص المنفذين كل حسب المهمة التى سيقوم بها ولا بد ان تكون امكانياته الشخصية تؤهله للقيام بجزء خاص من المهمة .
- ٤ - كل اخ لا يعلم عن مهمة اخيه شيء ، الا اذا كانا اخوين يعملان معا .
 - تحديد نوع الساتر لكل جزء من المهمة .
 - تحديد الإخوة المنفذين للساتر ايا كان نوعه .
- ٥ - وضع طرق الإتصال و تحديد صناديق البريد الرئيسية والبدلية ، والظارئة ، والتدريب على اجهزة الإتصال التى سوف تستعمل .
- ٥ - تحديد ميزانية المهمة منذ استلام الفتوى الشرعية .
- ٦ - تحديد طرق تمويل المهمة وتشمل :
 - ١ - عممية تنفيذ السواتر .
 - ب - عملية تنفيذ كل جزء من المهمة .
- ٧ - تحديد الاشخاص الذين سيلتزمون بعملية التمويل سواء داخل البلاد او خارجها ، وبالذات عملية انشاء السواتر .
- ٨ - افضل طرق التمويل ان المسؤول عن جزء من عملية الإغتيال يكون معه تمويله فقط (نقدا) وهو يحول من يجنده للعمل معه .
- ٩ - تحديد مدة الإعداد لكل جزء من مهمة الإغتيال على ان يكون هناك مجال للزيادة والنقصان .
 - ١٠ - تحديد وقت البدء فى عملية الإعداد .
 - ١١ - استلام انتهاء اعداد كل جزء من المهمة .
 - ١٢ - تحديد البدء فى التنفيذ ، وتحديد مدة زمن التنفيذ فيما اذا كان كمينا وحسب طريقة التنفيذ .
 - ١٣ - التدريب على التنفيذ بشكل جيد .
 - ١٤ - وضع احتمال ان العملية قد تلتفى .
 - ١٥ - وضع الاسباب التى قد تؤدى الى الغاء العملية .
 - ١٦ - تحديد طرق الوصول للمنفذين .
 - ١٧ - تحديد طرق الانسحاب الرئيسية والبدلية و الاحتياطية .
 - ١٨ - تحديد الوسيلة المستعملة فى الانسحاب الرئيسية والبدلية .
 - ١٩ - استلام انتهاء تنفيذ عملية الإغتيال بالنجاح او الفشل .
 - ٢٠ - دراسة وتحليل ونقد وتوصيات لعملية تنفيذ المهمة بكاملها .
 - ٢١ - رفع تقرير عن تنفيذ المهمة مع الدراسة والتطليل والنقد ورفع التوصيات .
 - ٢٢ - كل اخ مسؤول يرفع عن جزء المهمة التى كلف بها .

٢٣- الإخ المسؤول عن العملية كلها يناقض مع كل إخ دراسة وتحليل ونقد إذا كانت الظروف تسمح بذلك .

٢٤- إذا كانت الظروف لا تسمح بمسؤول العملية كلها هو الذي يرفع التقرير إلى الجهاز الأمني في التنظيم .

اجزاء المهمة :

الجزء الاول : الشخص المسؤول او الجهة الممولة ولا بد ان تكون خلفه مأمونه ولا تعرف عن الهدف المطلوب شيئا ، وتسلم ميزانية العملية كلها للإخ المسؤول عن العملية ، ولا تكون مقسمة على مراحل ، بل تكون كلها بيد مسؤول العملية خوفا من حصول طارئ يعطل عملية التمويل ومسؤول العملية لا يعرف من هي الجهة الممولة .

الجزء الثاني : معاينة اماكن انشاء السواتر ، وهي تتم قبل عملية انشاء الساتر (انظر باب المعاينة) .

الجزء الثالث: تنفيذ السواتر المطلوبة للعملية كلها .

الجزء الرابع : معاينة اماكن تنفيذ العملية . تشمل المعاينة مكان اغتيال الشخص او الاشخاص ، وتحديد المسافة للقناص اذا كان الاغتيال قنصا و تحديد مكان وضع السلاح والذخيرة والحناظر قبل الاستعمال ، وتحديد مكان الوضع بعد الاستعمال ، واذا كان الاغتيال بالهاون اخذ الزوايا واستخراج اعدائيات الرمي و معاينة مكان الراصد ، ومعاينة مكان وضع الهاون ، ومكان اخفاء ذخيرته ، و الذي يقوم بهذا العمل شخصان احدهما الراصد ، ولا يعرفان بعضهما ، ولا يوجد مع الرامي والراصد احد عند التنفيذ غيرهما ، ويتم تدريب الرامي والراصد بمد جمع كل المعلومات في تحديد المسافة والزوايا والاعدائيات والضام والمليم على ذلك في مكان مشابه . وفي الموعد المحدد ينقلان الى مكان التنفيذ والرامي لا يعرف الراصد فقط يتم الاتصال بينهما بعد تحديد الزمن والمدى والموعد ، ولا بد من تدريب الرامي والراصد على الوصول للمكان والخروج منه وتنفيذ العملية والطرق التي يملكونها وكل الاعمال التي سيقومون بها بعد تنفيذ العملية ، وتحديد كل شيء لها بدقة ، والتدريب يشمل كل شيء منذ بداية نقلهم الى مكان التنفيذ ، الى اخراجهم من البلد التي تمت فيها العملية كل هذا لا بد من التدريب عليه .

الجزء الخامس : جمع كافة المعلومات عن الهدف المطلوب والتأكد منها .

الجزء السادس : مراقبة الهدف المطلوب سواء كان فردا او جمعا . انظر باب المراقبة .

الجزء السابع : اعداد مواقع الرمايه سواء للقناص مثل فتح مساحة صغيرة او صنع مواقع اسمنتية مع قاعدة حديدية وصغيره لركبة الهاون ينزل بها الهاون

إذا لم يمكن نقل قاعدة الهاون .

الجزء الثامن: مجموعة نقل السلاح مع ذخيرته سواء قنصاً او هاون وهؤلاء لابد من تحديد مكان وضع السلاح لهم ويحدد لهم بحلقات واضحة ، او يكون هناك شخص آخر يقوم بالاستلام ووضع السلاح مكانه ، وفي هذه الحالة لابد من تحديد الوقت بدقة حتى لا يلتقي احدهما بالآخر ، واذا كان السلاح سوف يشتري او يسرق لابد من شخص آخر يقوم بهذا العمل ، والذي يوجد عملية الشراء الشخص المسؤول عن هذا الجزء من العملية .

الجزء التاسع: الاخ الذي يؤمن اجهزة الاتصال ويحدد شفرة الاتصال لكل اجزاء المهمة ويربط مسؤول العملية كلها بمن دونه .

الجزء العاشر: مجموعة المساعدة في التغطية والإخفاء . وهذه المجموعة كل فرد منها يكلف بمهمة وهذه المجموعة من مهامها .

ا - نقل الرامى والراصد خارج نطاق مكان التنفيذ باثنين كيلو متر خلال ثلاث دقائق من نهاية التنفيذ ، وبخمس كيلو متر بعد شمالية دقائق من التنفيذ وفي الترب مكتب سفريات للمنادرة المحافظة بعشر دقائق ، واذا كان المطار قريباً يكونوا في صالة المنادرة خلال ربع ساعة واذا لبض على اقدم يكون المسؤول الاول عن العملية والمسؤول عن المهمة الجزئية خارج البلد خلال ربع ساعة ، والافضل ان يكون المسؤول عن العملية كلها والمسؤول عن الرامى والراصد في بلد مجاور .

ب - اخفاء السلاح وازالة الاشارة بقدر الامكان .

ج - اعداد المكان التام والمغطى والمعد لعدة شهر لإخفاء الرامى والراصد ، بحيث لايجد المكان الممد عن مكان التنفيذ للوصول اليه اكثر من خمس دقائق .

د - الاستعداد لتحويل اى اخ قد ينكشف امره الى مكان اخر .

هـ - مجموعة اشيات الوجود ، اى تخبت وجود الرامى والراصد في مكان آخر بعيداً عن مكان العملية .

و - تأمين ادوات تغيير الملامح والملابس ، واعداد وشاشق السفر والجوازات ، واعداد البطاقات الشخصية بالملامح الجديد حتى يتجاوز نقاط التفتيش اذا وضعت نقاط حراسة ولا بد ان يكون في بيانات البطاقة انه من اهل المنطقة وليس قريباً عنها واعداد النقود اللازمة ، ويفضل ان يكون للمنفذ شكل واحد التنفيذ شكل اخر ولا بد من الاختيار الى ان يتلف بطاقة الشكل ، حتى انتهى منها ، ويبقى معه بطاقة الشكل الجديد .

ز - اعداد الخاشق جراحى في التجميل لتغيير شكل المنفذ او المسؤول الاول عن العملية كي يمارس البلد بشكله الجديد بعد اعداد البطاقة والجواز بشكله الجديد .

الجزء الحادى عشر: مجموعة لفت انظار رجال امن الهدف الحادى وهذه المجموعة تقوم بعمل يثير ويشغل رجال امن الهدف الحادى ولا بد من الدقة في الموعد بين هذه المجموعة ومجموعة تنفيذ عملية الاغتيال ، واذا كانت عملية

الإغتيال بالهاون فأنسب شيء عمل أصوات عاليه مثل أصوات السيارات أو المحركات ، أو استعمال بوق السيارة ، بحيث تغطي على صوت القذيفة عند نزولها ، أو عند صوت الإطلاق من القناصة إذا لم يكن لها كاتم .

والإغتيال بالهاون أفضل الأهداف له تجمعات حزب من الأحزاب أو ضرب مقرات اجتماعات الحكومة مثل مباني الحكومة ، والمخابرات والإركان وبيوت الرعاية ، وإذا كان الهدف المطلوب شخص ، رئيس دولة مثلا، فالأفضل الأماكن لإغتياله عندما يتواجد في المكان الصفي له أو عندما يوزر المعسكرات أو أثناء حضور المهرجانات العامة ، أو عند حضور العمليات العسكرية أو عند القاء خطاب ففي هذه الحالة يمكن استغلال أصوات الحشود والآليات وإذا كان هناك عرض جوي يمكن استغلال صوت الطائرات .

جزء الثاني عشر: مجموعة التجنيد والحرق، و مهمتها تجنيد من تحتاجهم المهمة وأهم عملها أن تجند رجلا من مجموعة المرافقة للهدف المعادي ، أو أن تزرع عميلا داخل فريق الحماية والمرافقة ، وهذه العملية تكون مكلفة ماديا .

ولابد لها من جمع معلومات عن كل شيء عن الشخص الذي يقع عليه الإغتيال لتجنيد له ذلك يصل إلى جمع معلومات لخمس سنوات مضت وربما أكثر ، واختيار نقطة الضعف فيه أو السيطرة عليه بطريقة من الطرق .

جزء الثالث عشر: مجموعة التدريب على الأجهزة والإدوات المستخدمة في الإغتيال مثل المسدس مع الكاتم ، أو جهاز التفجير عن بعد أو إحدى أدوات القتل الموجوده والآليات المختلفة .

جزء الرابع عشر: الإخلاص لله وحسن التوكل عليه والإعداد نهائية المستطاع .
جزء الخامس عشر: أن ما كتبناه صواب يحتمل الخطأ من وجهة نظرنا ، وقد يكون خطأ يحتمل الصواب من وجهة نظر الآخرين فنأمل إضافة الصواب الذي عندهم إلى الصواب الموجود في هذا الفصل ، وجزاهم الله خيرا .

* يعتبر هذا الجهاز من املح عمليات الاغتيال واكثرها ضامنا في الناحية الامنية للفراد والجماعة المسبولة والمحافظة .
* اولا المواد المستخدمة .

١ - جهاز ارسال لاسلكي .

٢ - جهاز ارتشباط بجهاز اللاسلكي لاعطاء رقم امان الموجة ولد يركب هذا الجهاز بين البطاريات والجهاز ولد يكون مفعولا مستقلا ولكن يوصل بواسطة وصلة بجوار الهوائي اللاسلكي .

٣ - صندوق التفجير (جهاز الاستقبال) .

* جهاز اللاسلكي يكون مع الضابط المسؤول او امير المجموعة ولا احد يعرف برقم الموجة غيره حتى يتم التفجير ، خشية من وجود منافق ولا تسلحه لاهد مهما كانت الظروف .

* يتم تفقد جهاز اللاسلكي جيدا قبل الاستعمال و تجربته .

* يتم تفقد جهاز الاستقبال و تجربته بواسطة لمبة صغيرة بدلا من الصاعق لان بعض الاجهزة قد توصل الشيار بدون المرسل وبعضها يكون في جو التفجير نفس موجة الارسال فيؤدي هذا الى ضياع مجموعة التفجير والخطا الاول هو الاخير .

* التاكيد من ملاحية اسلاك الكهرباء المستخدمة في صندوق والحشة المراد تفجيرها .

* عند عملية زرع الحشة يجب تمويه مكان الزرع جيدا و كذلك الاسلاك المرتبطة بالصندوق والحشة مع العلم ان الصندوق التفجير يكون في مكان بعيد عن الحشة حتى اذا اردنا الاستفادة منه بعد ذلك واذا لم يتمكن الاستفادة منه ويتحذر ذلك فالأفضل وضعه مع الحشة حتى لا يعلم طريقة الاغتيال و الاجهزة المستخدمة في ذلك . و داخل الحذن توضع في مكان واحد مع العبوة لتسهيل التمديد ولا تحتاج اكثر من مكان .

* يجب اظهار السلك الخاص باستقبال الموجة من الهوائي مع مراعاة عملية التتمويه واذا كانت قريبة تدفن العبوة مع الصندوق .

* عند عملية التفجير يجب الاخذ بعين الاعتبار ان لا تكون هناك حواجز بين جهاز الاستقبال و جهاز الارسال وخاصة الجبال والمباني الكبيرة والكثيفة .

* لايعمل جهاز الاستقبال الا اذا استقبل الرقمين الممد عليها .

١ - رقم الموجة .

٢ - رقم الارتباط او امان الموجة .

وفائد هذا الرقم حتى لا يتم التفجير بالخطا خاصة في وقت غير مناسب او اشياء الزرع ويساوي هذا الخطا عندما تقوم اجهزة ارسال اخرى حكومية او

الراديو بيث موجات مشابهة .

* إذا كان الهدف متحركاً مثل سيارة يجب أخذ زمن السبق حسب المسافة وهي زمن وصول الموجة إلى جهاز الاستقبال ، ولا بد من حساب هذا بدقة بعد معرفة المسافة والتدريب على ذلك فهي تختلف من مسافة إلى أخرى حتى لو كان الهدف ثابتاً . ويستمر الضغط حتى يتم التفجير .

* يكون مفتاح الصندوق على (OFF) عند زرع الحشوة ولا يفتح إلا بعد فهمه على لمبة ثم وضع اسلاك المانع في اخر مرحلة لمغادرة مكان التفجير .

* ايضاً جهاز الإرسال لا تنسكهُ مفتوحاً فلا يفتح إلا بعد مغادرة الأشخاص مكان التفجير و انتظار الفريسه .

* ملاحظة : افحص اللمبة الكي تريده ان تستعملها و تاكد انها غير محروقة .

* قد يحتاج منك الضغط على الزر للتفجير اكثر من شائيتين او ثلاث فابقي اصبعك حتى تصل الشحنة إلى المستقبل .

* يمكن في بعض الحالات تشريك صندوق التفجير حتى نتخلص من خبير المتفجرات او اي أشخاص في منطقة العدو وايضا نتخلص من الجهاز نفسه ولا يستفيد منه العدو .

* يفحص جهاز الاستقبال على الفولتسميتر حتى يعرف كم فولت يرسل مع مراقبة الاسلاك المستخدمة والصواعق و مقاومتها حتى لا تفشل المهمة ، ومع الحذر ان جهاز الإرسال يمكن ان يلاشر على الفولت ميتر اذا كان قريباً منه .

التحضيرات الامنية التي تسبق عملية التفجير وبعدها

١ - اختيار الأشخاص لهم خبرة في المراقبة والاستطلاع لتحديد السقطات الامنية للعدو واذا ماكان هناك وقت معين يتحرك به ، هذا من ناحية الزمان ، اما من ناحية المكان اذا كان هناك مكان معين يتردد عليه ام لا .

٢ - اختيار مكان مناسب للحشوة بحيث يكون من الامكنة التي يجب ان يمر بها الخصم مثل التقاطعات او المداخل للبنيات والشوارع ويفضل ان يكون في مكان يجبر الخصم على تخفيف السرعة اذا كان يركب في سيارة وهذا يختلف من عملية لأخرى .

٣ - اذا لم يكن هناك مكان مناسب ممكن ان تضع اشياءً تجبر العدو على تخفيف السرعة بشرط ان تكون هذه الاشياء غير ملفتة للنظر .

٤ - وضع صورة واضحة بالاحتمالات التي تسبق العملية لو اكتشفت و طريقة التصرف ووضع صورة واضحة بالاحتمالات التي تتبع العملية لو نجحت وماهي الاجراءات العكسي لاستغلال هذا الفوز .

٥ - مراقبة الهدف من مركز انطلاقه يعطى نجاحاً افضل دائماً باذن الله .

٦ - ليس شرط دائماً التفجير و الانسحاب ولكن في بعض الحالات يمكن الاستيلاء على هذا الخصم حياً أو حياً لمكاسب أخرى قد تعطى فواحد اكبر . مثال على

ذلك افراد حماس كيف قتلوا اليهوديين الذين اغتالوا أيو جهاد واسبحوا
يطالبون بمطالب سياسية لإعطاء اليهود الجثث .

٧ - ملاحظة يوجد انواع من الاجهزة حسب قوة الإرسال بعضها ٢٠ كم وبعضها ٧ كم
وبعضها ١ كم .

٨ - تدرس عمليات اغتيالي تحت سابقا بنفس الطريقة هذه للاستفادة منها
ودراستها فمثلا اغتيال الشهيد عبدالله عزام رحمه الله كانت السقطة
الإمنية هي معرفة الزمان والمكان ، فكان الزمان صلاة الجمعة والمكان مسجد
سبع الليل الذي يخطب فيه الشيخ خطب الجمعة ووضعت الحشوة في اول المدخل
الإجباري للمسجد بعد ان فشلت العملية الأولى في وضع الحشوة تحت المنبر .

٩ - شخص واحد هو الذي يفتح الدائرة ويسقي المجموعة تكون بعيدة عنه اذا
حصل اي غطا تكون الضحية واحداً فقط .

١٠ - الاستطلاع التام للهدف ومكان وضع الحشوة .

١١ - ايجاد المسائر المناسب لافراد الاستطلاع و المعايينه .

١٢ - التموينه التام لمكان الحشوة وهذا يعتمد على ذكاء المنفذ وكمية
المعلومات التي عنده عن الهدف و مكان التنفيذ .

١٣ - تقسيم العملية الى اجزاء لكل شخص مسؤول عن جزء لا يعلم الاخر عنه شيئاً
والذي ينسق ذلك الاخ المسؤول عن العملية .

١٤ - استلام التموين للعملية دفعة واحدة حتى لا تتوقف العملية لاي سبب من
الاسباب .

١٥ - التدريب على العملية و مراقبة الافراد اثناء التدريب .

١٦ - يمنع اتصال الافراد باحد الا بعد انتهاء العملية و يحدد لكل شخص الجهة
التي يذهب اليها و يمشي فيها مع تامين كل مستلزمات له لمدة سنة وذلك اذا
كانت الشخصية مهمة وهذا حسب العملية .

١٧ - الإعداد لشرحيل الفريق بكامله خارج البلاد وحسب الخطورة ، اذا اكتشف احد
افراد التنفيذ ولو كان احتمال كشفه ضئيلا لانه اذا اشتد البحث سوف يتوصل
اليه كم الى الراس المدبرة والمنفذه .

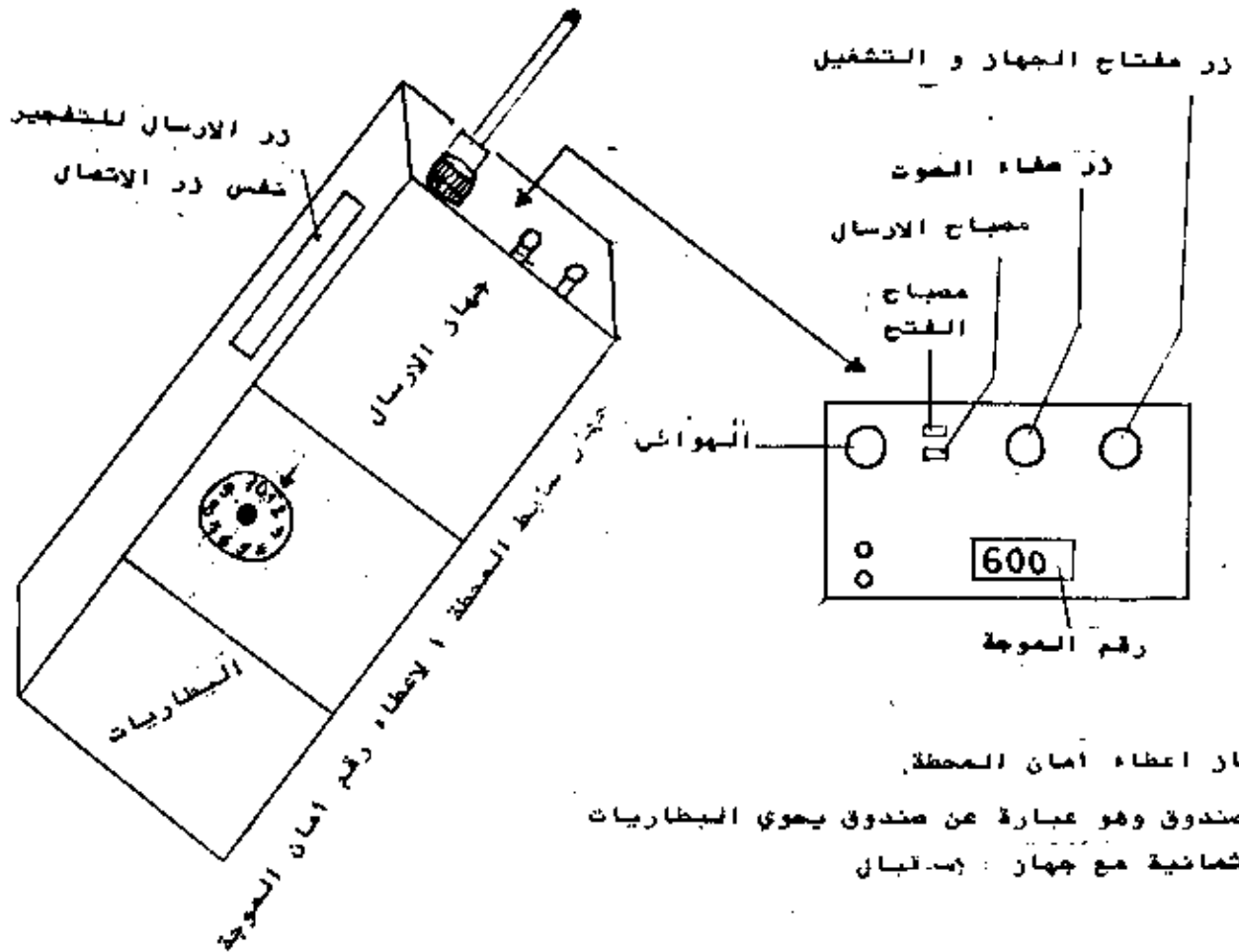

٢ - جهاز اعطاء امان المحطة

٣ - الصندوق وهو عبارة عن صندوق يحوي البطاريات

الشماعية مع جهاز : إس. ت. بان

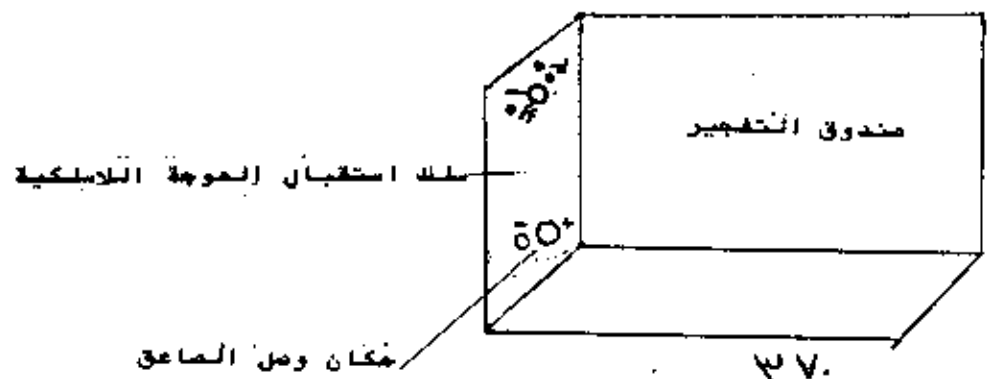

قدرة الإرسال في الجهاز تعتمد على ما يلي :

١ - وضعية زر القدرة ، فهناك قدرة منخفضة وذلك للمسافات القريبة حيث تكبس زر القدرة للاسفل او مكبسوينة عليه LOW . لقدرة عالية وذلك للمسافات البعيدة حيث تكبس زر القدرة HIGH .

٢ - حسب القدرة الإرسال فيما لو كانت منخفضة او عالية .

٣ - قوة البطارية فيما لو كانت قوية جديدة او مستخدمة .

٤ - نوع الهوائى .

نستطيع القول بتجاوز ان الهوائى القصير للمسافات القريبة وعلى الموجات

(١٤٠٠٠ - ١٦٤٠٠٠) والهوائى الطويل للمسافات البعيدة على الموجات

(١٤٢٠٠٠ - ١٤٨٠٠٠) اشارته سوداء ، الهوائى الاصفر للمسافات البعيدة

لموجة (١٥٠٠٠٠ - ١٦٠٠٠٠) .

٥ - طبيعة الارض الجغرافية .

الفضل اتصال وارسال من قمة الى وادى او من مرتفع لمرتفع (جبل الى جبل)

حيث يصل الإرسال الى ٢٠ كم ولكن يبقى قوة المستقبل لاي مدى حسب النوع .

٦ - اضعف الإتصال من وادى الى وادى داخل المدن حيث لا يزيد احيانا عن ١ كم .

الطريقة الشائبة جهاز الإرسال اللاسلكى مع جهاز التفجير المستقبل

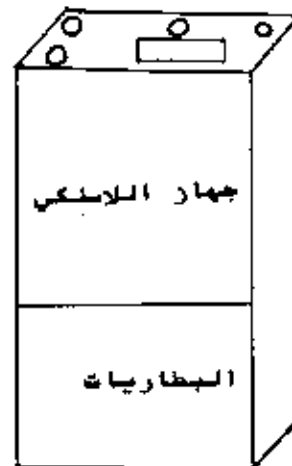
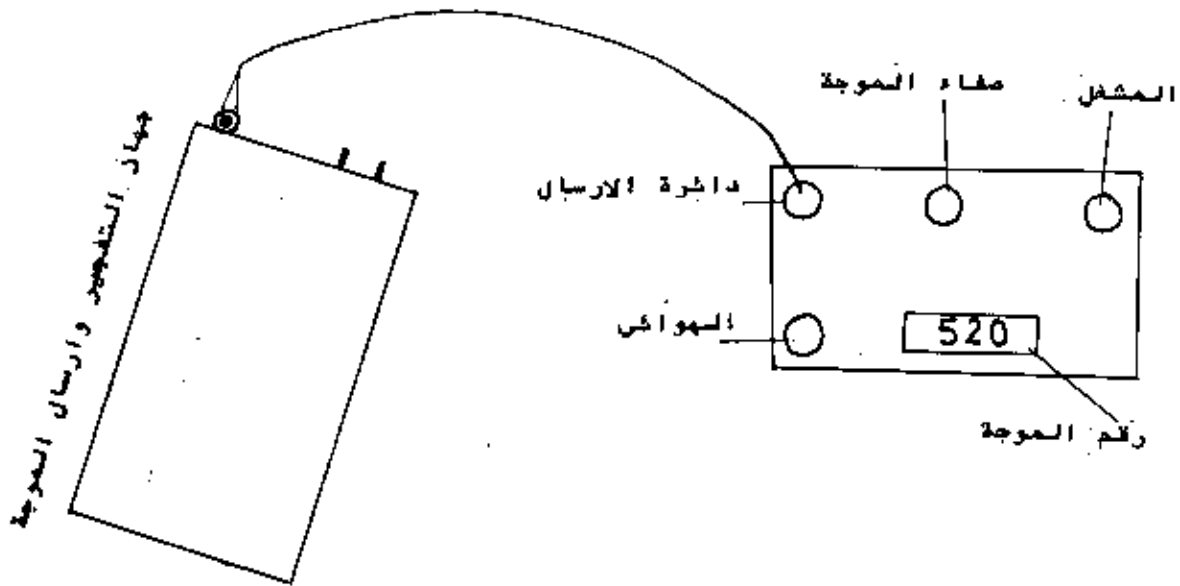

طريقة التفجير :

- ١ - اختيار رقم الموجة حسب الرقم الذي يرمج عليه جهاز الاستقبال ووضع هذه الموجة في جهاز الإرسال .
- ٢ - اختيار جهاز التفجير بنفس رمزالجهاز الذي في الصندوق ، فمثلا إذا كان داخل الصندوق رمزه (EE) نختار جهاز التفجير (EE) وإذا كان (FF) نختار جهاز (FF) للتفجير .
- ٣ - بعد توصيل الصاق يوجد عندنا إمكانية تفجير إثنين عشر حشوة متتالية لذلك نعمل رقم الصندوق فمثلا الصندوق الأول (EE2) إذن عند وضع جهاز التفجير (EE) على الرقم ٢ ثم الضغط على زر الإرسال وهو بجانب جهاز اللاسلكي تنفجر الحشوة .
- ٤ - يتأكد بعين الاعتبار الملاحظات السابقة من عدم فتح صندوق التفجير إلا بعد اكتمال العملية وفحصه مسبقا ، هذا في العمليات العسكرية أما في عمليات الإغتيال داخل المدن ينفجر الصندوق مع الحشوة .

حرب الرساثل والرساثل المفلومة

ستحدث في هذا الفصل عن الرساثل المفلومة وانواعها الا اننا نود قبل ذلك ان نشهد عن نوعين من الرساثل القاتلة وهما الجرثومية والرساثل الكيماوية ولكن هذين النوعين من الرساثل غير مستعملين لانهما مظلوران دوليا :

الرساثل البيولوجية

وسيلة قاتلة شديدة الخطورة يحرم استخدامها دوليا ، على اعتبار انها جزء من الحرب البيولوجية التي يشكل اللجوء اليها جريمة من جرائم الحرب .

وهذه الرسالة عبارة عن رسالة عادية مظلية ببعض انواع الجراثيم التي تتحمل الجفاف لفترة زمنية . و تحافظ على قدرتها على التكاثر رغم الجفاف . و يحتوى الغرام الواحد على (١٠ الى ١٢ البدا) جرثومة من هذا النوع . ويكفى ظلي الرسالة بجزء من الف من الغرام لضمان وصول ٥ جراثيم قاتلة الى جسم الانسان عن طريق الفم او الخدوش . واصابته بمرض معد يؤدي الى وفاته فوراً او بعد فترة .

لم تستخدم الدول والقوى المتحاربة حتى الان الرسالة البيولوجية خوفا من المضاعفات التي يمكن ان تنجم عن ذلك او لجوء الخصم الى الانتقام بالوسيلة ذاتها ضد مدن كاملة ، ولا يمكن كشف هذا النوع من الرساثل الا بعد حدوث الاصابات المرضية ، واجراء الفحوص المخبرية والتجارب على الحيوانات الثديية . ولكن من الممكن دره خطر الرساثل البيولوجية . وذلك بتعريضها لحرارة عالية جدا يؤدي الى قتل الجراثيم .

الرساثل الكيماوية .

وسيلة قاتلة شديدة الخطورة يحرم استخدامها دوليا على اعتبارها جزء من وساثل الحرب الكيماوية التي يشكل اللجوء اليها جريمة من جرائم الحرب . وهذه الرسالة عبارة عن رسالة عادية مظلية ببعض مركبات الخردل (بييتروجين الخردل ، فسفور الخردل) او احد السموم القوية او بعض غازات الاعصاب مثل الغاز (ف) ذي التركيب السرى ، ويكمن خطر مثل هذه الرساثل في امكانية انتقال السموم الى الانسان عن طريق الفم او الجلد او الخدوش وتؤدي الى وفاته فوراً او بعد فترة زمنية .

لم تستخدم الدول والقوى المتحاربة حتى الان الرسالة الكيماوية خوفا من المضاعفات التي تنجم عن ذلك او لجوء الخصم الى الانتقام بالوسيلة ذاتها ضد مدن كاملة ، ولا يمكن كشف هذا النوع من الرساثل الا بعد حدوث التسمم واجراء الفحوص المخبرية .

أما الرسائل الملقومة فهي إحدى الوسائل المستخدمة للاغتياب والإرهاب وبسبب الذعر في الحرب السرية ، وتتألف من رسالة عادية فيها كمية من المتفجرات و صاعق ووسيلة للاشتعال تسبب انفجار الصاعق والمتفجرات عند فتح الرسالة . و للرسالة الملقومة نوعان مختلفان باختلاف طريقة الإشعال وهما : الرسالة الملقومة المزودة بمشعل ، والرسالة الملقومة الضوئية .

- الرسالة الملقومة المزودة بمشعل :

كانت هذه الرسالة في بداية استخدامها عبارة من كمية صغيرة من المتفجرات المصنعة بمشعل (ميكانيكي أو كيميائي) مزود بصاعق توضع داخل مجلة مملوكة بشكل اسطوانى (كما تلك المجلات عادة لإرسالها بالبريد) و كان اعداد هذه الرسالة يتطلب لصق المشعل والمتفجرات على المجلة ، ولك المجلة وربطها من الخارج بغيظ أو بورق لاصق ، ثم سحب معيار أمان المشعل اهتماما على أن الضغط الناتج عن جدران المجلة المملوكة كاف لمنع سير حركة المشعل وكان قطع الرباط يؤدي إلى انفتاح المجلة المملوكة . وبدء سير حركة المشعل الذى يفجر الصاعق والحشوة .

إلا أن أحجام المشاعل القديمة و وزنها وامكانية رؤيتها في حالة النظر من أحد جانبي الاسطوانة ، واحتمال بدء سير الحركة عند تناقص الضغط على المشعل لاي سبب من الأسباب جعلت هذه الطريقة غير عملية دائما ، ولم يتم التخلص من كل هذه السلبيات بشكل كامل حتى بعد ابتكار مشاعل اصغر حجما واقل وزنا واستخدام البطاريات الكهربائية الصغيرة المزودة بقاطع تيار يضمن فتح الدارة عندما تكون المجلة مملوكة ويؤدي إلى انفجارها عند فك المجلة وزوال الضغط .

وبقيت معظمة حجم البطاريات والصاعق عضية أمام استخدام الوسيلة الكهربائية في الرسائل الملقومة رغم اتساع استخدام هذه الوسيلة في الطرود البريدية الملقومة والافخاخ بشكل عام (انظر الفخ والطرود البريدى الملقوم) و مع تطور صناعة البطاريات والصواعق الكهربائية في نهاية الأربعينات وظهور بطاريات مسطحة صغيرة (قطرها ١ سم و سمكاتها اقل من ملم) و صواعق كهربائية مسطحة وصغيرة ، أصبح بالإمكان وضع البطاريات والصواعق داخل الرسائل ، دون أن يبدل ذلك من شكل الرسالة الخارجى خاصة اذا كانت هذه الرسالة مؤلفة من عدة اوراق وموضوعة في ملف سميك .

و يتألف جهاز التفجير في الرسائل الملقومة الحديثة من بطارية ريثيقية مسطحة رقيقة جدا واسلاك كهربائية شعرية مسطحة وصاعق مسطح رقيق و حشوة مسطحة لينة على شكل اوراق رنة ١٠ الى ٣٠ غراما من المتفجرات شديدة الانفجار التى لا تتأثر بالرطوبة او الحرارة وليس لها رائحة خاصة و يكون طرف السلكين المتصلين بالبطارية مجردين من غلافهما و مبتعدين عن بعضهما

و يشكلان القاطع الذي يمنع إغلاق الدارة و يكون احدهما مربوطا بالرسالة من عدة اتجاهات بفيوط مرنة بحيث يؤدي سحب الرسالة من اى اتجاه الى اقتراجه من الملك الإخر و ملامسته . الأمر الذى ينجم عنه إغلاق الدارة الكهربائية و انفجار الصاعق والحشوة و يمكن الاستماعة عن السلكين الناقلين بواسطة خطين غليظين مرسومين بالفحم على الرسالة والخلاف بحيث يتلامسان عند سحب الرسالة ويؤديان الى وصل التيار .

و نظرا لحساسية مواد الصاعق للصدمة وحتى لا ينفجر أثناء نقل الرسائل او فرزها تكون المواد الصاعقة فى خلاف طب يقيها من الصدمة والحرارة اللتين قد تتعرض لهما الرسالة . و يمكن كشف بطارية التفجير فى الرسائل الملفومة باللمس اذا كان عدد اوراق الرسائل غير كاف . كما يمكن فى هذه الحالة كشفها بالنظر اذا كان الخلاف والاوراق شفافة . وذلك بالنظر الى الشمس من خلال الرسالة او وضع الرسالة بين الفاحص و مصدر ضوئى قوى (مع الانتباه الى عدم تقريبا الرسالة من المصدر الضوئى حتى لا تؤدى حرارة المصباح الى تفجيرها) .

أما اذا كانت الرسالة سميكة وغير شفافة ، فالوسيلة الوحيدة لكشفها هى جهاز الكشف الكهربائى المغناطيسى الذى تزود به مكاتب البريد المركزية . ويتم الكشف بتحرير الرسائل امام الجهاز الذى يصدر صوتا حادا عند وجود مادة معدنية (بطارية واسلاك) داخل الرسالة .

بيد ان تطور صناعة المشاعل الكيماوية وامكانية صنع مشعل كيماوى بلاستيكى صغير يشتمل كمود الشفاب عند سحب الرسالة المربوطة بفيوط مرنة من التحرير او النايلون وامكانية استخدام الصاعق ذى الخلاف البلاستيكى تفقدان جهاز الكشف الكهربائى - المغناطيسى فاعليته بسبب عدم وجود اجسام معدنية فى جهاز التفجير . و تفرض ان استخدام اجهزة التنظير بالاشعة السينية (كلاجهزة المستخدمة فى الطب) لكشف الرسائل الملفومة او استخدام الكلاب البوليسية المدربة على تمييز رائحة جهاز التفجير و كشفه .

وهناك ثلاث حالات يمكن ان تصل فيها الرسائل الملفومة الى الطرف المطلوب ضربه ، رغم فحصها بجهاز الكشف الكهربائى - المغناطيسى فى مركز البريد وهذه الحالات هى :

- استخدام المشاعل الكيماوية غير القابلة للكشف .
- تسريب بعض الرسائل الملفومة الى صناديق بريد المؤسسات والافراد مباشرة ، بعد ختم طوابعها بخاتم بريدى مزيف .
- مرور كمية محدودة جدا من الرسائل الملفومة ، رغم فحصها باجهزة الكشف الكهربائى المغناطيسى بسبب الخطأ او عدم دقة التعبير ، خاصة وان صغرت البطاريات و دقت الاسلاك . (و احيانا عدم وجودها كما ذكرنا) تجعل الكشف بحاجة لجهاز شديد الحساسية و معير بشكل دقيق .)
- و لتجنب الاخطار التى قد تنجم فى مثل هذه الحالات تزود مكاتب المؤسسة

المعرضة للخطر بأجهزة كهربائية - مغناطيسية ، تكون ((المصفاة الثانية))
لرسائل بعد ((المصفاة الأولى)) المتمثلة بجهاز الكشف الموجود في
البريد المركزي ، ويمكن الاستعاضة عن ((المصفاة الثانية)) بكاشفة الغام
عادية بعد تغييرها بشكل يكشف القطع المعدنية الصغيرة .

وفي الحالات التي يتعذر فيها وجود كاشفة الغام أو جهاز خاص في
المؤسسات يجري فرز الرسائل المشبوهة التي يكون وزنها أو سماكتها أكثر
من اللازم أو ذات الرافعة القريبة أو التي تحتوي اجساما تتحرك ثم يتم
فتحها في غرفة مضمحلة بدون سلف (التفقيف) الضغط الناجم عن الانفجار) و
مزودة بطاولة معدنية و جدار حاجز (معدني أو حجري أو اسمنتي) ذي كوة
مجهزة بزجاج واق لا يخترق الرصاص .

و يقوم المنصر المختص بفتح الرسائل داخل هذه الغرفة وفق التسلسل
التالي:

يلتقط طرف الملف بملقط مثبت على الطاولة المعدنية .

يلقى طرف الملف بشفرة حادة بحيث لا يتجاوز القص مليمترا واحدا .

يفتح شفتي الملف الملموصتين بحذر بالمقدار الذي يسمح له بملقط الرسالة
بملقط معدني مربوط بحبل ، متعاشيا تحريك الرسالة أو سحبها أثناء اللقط .
يختفى وراء الجدار ثم يسحب حبل الملقط المعدني وهو يراقب عبر الكوة
حتى تخرج الرسالة من الملف .

ولضمان الحد الأقصى من الوقاية خلال عملية لقص طرف الملف أو لقط
الرسالة قبل سحبها يرتدي المنصر المختص خلال هذه العملية سترة واقية من
الرصاص والشظايا وقناعا فولاديا يغطي الوجه والرقبة و نظارات من الزجاج
الواقي وواقية للأذنين مشابهة للواقية التي يرتديها جنود المدفعية
لحماية الأذن الداخلية من تأثيرات الضغط الناجم عن الانفجار .

الرسالة الملقومة الخوشية .

هي رسالة الملقومة مزودة بسمبوة وصاعق ولكنها غير مزودة بحمحل ويتم
الإشتمال فيها بواسطة كمية من الغاز أو المواد الكيميائية الملقبة
الموجودة داخل الرسالة والتي تشتعل بمجرد ملامسة أوكسجين الهواء . وتنفجر
بالتالي الصاعق والسمبوة ، وتكون المادة الغازية أو الصلبة المشتملة
موجودة داخل حلف صغير مفرغ من الهواء يتمزق عند فتح الرسالة و سحبها ،
الإمر الذي يؤدي إلى التفاعل مع الهواء والإشتمال .

و يمكن كشف الرسالة المزودة بمادة مشعلة غازية بملاحظة انتفاخها بشكل
غير مألوف في الرسائل العادية كما يمكن كشفها و كشف الرسالة المزودة
بمادة مشعلة صلبة بواسطة جهاز التنظير بالأشعة السينية الذي تظهر فيه
المادة المشتملة (الغازية أو الصلبة) بشكل قائم ومن الجدير بالذكر ان
الرسائل التي يشك بانها مجهزة بمادة مشعلة من هذا النوع لا تفتح مطلقا

لان الفتح في حد ذاته قد يشير للاشتعال .

التدابير الواجب اتباعها ازاء الرسائل الملقومة .

عندما يتم اكتشاف رسالة ملقومة بأية وسيلة من وسائل الكشف يقوم المختصون بإخذ البصمات الموجودة عليها بغية معرفة هوية الشخص الذي اعدّها او قام بنقلها (بعد استبعاد بصمات عمال البريد) ثم يتم احراق هذه الرسائل في مكان منعزل دون محاولة فتحها حتى من قبل المختصين نظرا لخطورة عملية الفتح . وفي حالة الرغبة بدراسة ماهية المشعل الموجود في الرسالة يتم التقاط صورة شعاعية للرسالة ثم تجرى الدراسة على الصورة .

قال تعالى (واعدوا لهم ما استطعتم من قوة ومن رباط الخيل ترهبون به عدو الله و عدوكم و آخريين من دونهم لا تعلمونهم الله يعلمهم ، وما تنفقوا من شيء في سبيل الله يوف اليكم وانتم لا تظلمون) الإنفال ٦٠ .
 وقال رسول الله صلى الله عليه وسلم (نصرت بالرعب مسيرة شهر) .
 وقال خالد بن الوليد رضى الله عنه للروم : جهنكم برجال يهبون الموت كما تهبون الحياة .

هذه الآية الكريمة والحديث الشريف وقول خالد رضى الله عنه يدلون على ما لدى الحرب النفسية ، والعوامل النفسية من أهمية في كسب النفوس ، واهراز النصر في المعارك ، وحرص الإسلام على كسب النفوس الى جانبه ، ومخاطبته للنفوس ، قال تعالى (قل يهتدى الذين اسرفوا على انفسهم لا تلمنظوا من رحمة الله ان الله يغفر الذنوب جميعا انه هو الغفور الرحيم) الزمر ٥٢ . والإنسان في الإسلام جسد وعقل وروح - و مصادر الطاقة في الإنسان هي :

١ - الطاقة الروحية والإيمانية ، يقول الرسول صلى الله عليه وسلم عن ابي بكر الصديق رضى الله عنه ، ما معناه (ثم يزدكم ايا بكر بصوم وإصلاة ولكن بشه وقر في قلبه) . ولم يحق الرسول صلى الله عليه وسلم غيره الصديق .

٢ - الطاقة العقلية والفكرية : يقول الرسول صلى الله عليه وسلم عن عمر بن الخطاب رضى الله عنه (ان يكن يحدى ملهمون فهو عمر ، ويقول ايضا : ألم ار عبقريا يفرى فريه) ويقول في حديث الرؤية ما معناه ، وشم اخذها عمر واستحالت غربا .

٣ - طاقة الإرادة والعزيمة : يقول الرسول صلى الله عليه وسلم قبل صلح الحديبية ، ما معناه (لا ازال اقاتلهم حتى يظهر هذا الأمر (اى الإسلام) او تنفرد هذه السائفة) ويقول أبو بكر الصديق رضى الله عنه (والله لو منعوني عالا كانوا يؤادونه لرسول الله صلى الله عليه وسلم لقاتلهم عليه) .

٤ - الطاقة الجسدية : يقول الرسول صلى الله عليه وسلم عن خالد بن الوليد في غزوة مؤتة (ثم تسلم الراية سيف من سيوف الله ففتح الله عليه)
 ويقول خالد رضى الله عنه عن نفسه في غزوة مؤتة : لقد اندقت في يدي يوم مؤتة تسعة اسياف ، ما ثبتت الا صحيفة يمانية .

٥ - طاقة قوة التجمع مع غيره : يقول الله تعالى حاشا على التجمع أمرا به (واعتصموا بحبل الله جميعا و لا تفرقوا) آل عمران ١٠٣ .

ويقول الرسول صلى الله عليه وسلم (المؤمن للمؤمن كالبنيان يشد بعضه بعضا) هذا على مستوى الفرد ، اما على مستوى الجماعة والتجمع فيقول :

(مثل المؤمنيين في توادهم و تراحمهم كمثل الجسد اذا اشتكى منه عضو تداعى له سائر الجسد بالسهر والحمى) متفق عليه .
وبالمقابل فان فيه نقاط ضعف منها الشهوات ، واشباع الحاجات الضرورية ، وفيه الوهم و الخوف ، والقلق .

الحرب النفسية عبر التاريخ .

الحرب النفسية - كحقيقة - قديمة قدم الحضارة نفسها و موجودة منذ ان وجد الصراع البشرى ، ولكنها كمصطلح وعلم له قواعد ، واصوله لم تظهر الا بعد الحرب العالمية الثانية . ومن امثلة ذلك :

في معركة حديين عام ١٢٤٥ ق . م . كان جدعون الاسرائيلي في موقفه تكتيكي سره مقابل اهل حديين المتفولين عليه في العدد والعدة ، فاختر ٣٠٠ رجل لتنفيذ عملية يشير فيها الاضطراب في صفوف العدو فاعطى كل واحد منهم مشعلا وبوقا ووزعهم حول معسكر العدو ليلا - و كان المعروف انذاك انه لكل مائة جندي حامل مشعل يضره لهم الطريق - واطلق اشارة واحدة فاخرج الرجال الشلاشماشة المشاعل في وقت واحد ، وراحوا يتفخون في الابواق بقوة فهب اهل حديين من نومهم فرعبين ، وعم الاضطراب صفوفهم وقاتل بعضهم بعضا داخل معسكرهم ولاذ اهلهم بالفرار والاسرائيليون في اعقابهم يطاردونهم .

- عندما غزا نابليون بونابرت مصر ١٧٩٨ ادمى انه قدم لينتشل المصريين من براثن ظلم المماليك واطلق على نفسه لقب حامي الاسلام ، وانه نزل رومية وخرّب فيها كبرسي البايا وقاتل النصارى ، وكان يصدر بياناته و نداءاته للشعب بادئة باسم الله ، وانطلقت الميثة على العوام حتى كان يطلق عليه اسم (حاج محمد نابليون) وما هي الافترة حتى كانت غيولته تدوس المساجد و تضرب الشوارح المجاهدين . ورد في كتاب (الحرب) للقائد الصيني (صن تزو) في القرن الخامس قبل الميلاد : تستخدم الطبول و المشاعل في القتال ليلا ، و تستخدم اعداد كبيرة من الاعلام في القتال نهارا حتى ترتبك عيون العدو واذانه .

كان خالد بن الوليد رضي الله عنه يبدل الميمنة بالميسرة ، والمقدمة بالمؤخرة ليلا ثم يتأنف المعركة فيظن اعداؤه ان قوات جديدة قد جاءت مم يسبب الارتباك والذعر في صفوفهم .

تعريف الحرب النفسية :

اول مظاهر اصطلاح الحرب النفسية ايام الحرب العالمية الثانية وليس لها تعريف محدد ملئن . ، وقد اخترنا هذا التعريف لانه يشمل معظم جوانبها .
فهى : استخدام مخطط من جانب دولة او مجموعة دول ، او تنظيم في وقت السلم او الحرب لاجراءات اعلامية متنوعة بقصد التأثير في اراء وعواطف و مواقف وسلوك جماعات او دول عدوة او صديقة او محايدة ، تساعد على تحقيق

سياسية واهداف الدولة او الدول المستخدمة لها او التنظيم .

اهمية وخطورة الحرب النفسية في عصرنا الراهن .

قال تعالى (سألقى في قلوب الذين كفروا الرعب) الإنفال ١٢ .

قال تعالى (والذئ في قلوبهم الرعب يخربون بيوتهم بأيديهم وايدي المؤمنين فأعقبوا يا اولى الابصار) الحشر ٢ .

وقال رسول الله صلى الله عليه و سلم " (نصرت بالرعب مسيرة شهر)"

ان موضوع الحرب النفسية هو اخطر الحروب التي تشن ضد المسلمين والجماعات الإسلامية ، فان الدول الكبرى أصبحت تشن هذه الحرب ، واستبدلت بها الحرب العسكرية لأنها تعتبر اقل الاسلحة كلفة واكثرها شرة وفاضة

واعظمها نتيجة بل أصبحت الالة العسكرية وسيلة من وسائل الحرب النفسية .

وهي تشن لسبل الحرب واشنائها و تستمر بعدها ، وغالبا ما يظهر نجاحها او فشلها بعد ايام من اثارها وربما بعد سنوات ، ويكون نجاحها ساعفا ، وهي لا تخضع لرقابة القانون ولا لعادات الحرب .

وهي اخطر اشواع الحروب لأنها تستهدف المقاتل في عقله وقلبه وتفكيره لكي

تسقط روحه الممنوية ، وتلقى على ارادة القتال فيه ، وتلقوه بالتالى الى

الهزيمة و يؤكد الجنرال الامريكى جيمس جانين : ان الغرب قد اعاد النظر

في جميع استراتيجية الحرب وطبيعتها ، وخططاً لاستراتيجية جديدة تماما تهتم

بالعامل الايديولوجى او المكولوجى (النفسى) بعد ان اتضحت اهميته القموى

وبذلك فان الحرب الفعلية اليوم اصبحت حربا سيكولوجيه شاملة و يقول تشرشل

كثيرا ما غيرت الحرب النفسية وجه التاريخ ، والحرب النفسية مع الحرب

العسكرية والحرب الاقتصادية ، والحرب السياسية أصبحت تشكل الحرب

الشاملة . ولقد لعبت عوامل عديدة في جعل الحرب النفسية احدى اهم

الفعاليات التي تطور اليها الصراع الدولى في عصرنا الراهن ، وليست هذه

الاهمية في الحقيقة الا انعكاسا لحدى الخصائص الواضحة التي تميز مجتمعنا

الدولى ، وهي خاصية الصراع الايديولوجى ، ان اكثر القادة المفكرين ،

عسكريين كانوا او سياسيين يعتبرون ان الحرب النفسية أصبحت جزءاً مكملاً

للحرب العسكرية والحرب السياسية - الايديولوجية - و متفاعلا معها ، لذا

نجد ان معظم الدول اليوم تسعى الى تسخير جزء كبير من مجهودها في تطوير

مسائل الحرب النفسية .

ويقول الدكتور زهران : (او تعتبر الحرب النفسية اضعن سلاح تستخدمه

الدول في الحرب الحديثة لأنها تلعب الدور الفعال في قتل ارادة و ممنويات

الخصم) و يقول : (الحرب النفسية من اهم موضوعات الساعة وهي اخطر انواع

الحروب) ..

ويقول الدكتور مختار النهاى : (ان الحرب النفسية سلاح خطير حقا ،

ولكنه سلاح ذو حدين) ويقول الدكتور على حسنى الخربوطلى معلقا على الحرب

النفسية التي شنت على المسلمين وتكاثرت عليهم فيها كل القوى العنصرية واليهودية في العهد العدنس : (والحرب النفسية هي اخطر الحروب التي تواجه الثورات والحركات الإصلاحية ، في كل زمان و مكان ، فهي تحاول ان تصيب الافكار والتعاليم الناهضة ، وتحول بينها وبين الوصول الى العقول ، والرسوخ في القلوب ، وهي تبذر بذور الفرقة والانقسام ، وتضع الحقيقت امام التقدم والتطور ، وتعمل في الظلام ، وتطمئن من الخلف ، وتنتج الى تشويش الافكار ، وخلق الاقاويل والاشاعات ، ونشر الارهاب ، واتباع وسائل الترغيب) .

والتهديد النووي - يجعل الحرب النفسية اشد خطورة من حرب المواجهة العسكرية في ميادين القتال حيث اصبح العالم مقسما الى مصكرات مسلحة بسلح نووي ، فان الحرب النفسية قد اصبح لها ابعاد جديدة فقد اصبحت بديلا للعمل العسكري والشكل الوحيد للحرب التي تستطيع الدول الكبرى ان تخوضها بالإضافة الى الحروب المحدودة في دول العالم الثالث غالباً .

مميزات الحرب النفسية في الاسلام

تعتاز الحرب النفسية في القرآن والاسلام بالصدق في القول والفعل والنهاية . وليس كما هو حاصل في القرن العشرين من الكذب والنفس والخذاع ، والتزوير ، فالقرآن عندما يخبر يخبر عن واقع صحيح ، وحادثة وقعت او ستقع ، فهو اخبر بصدق عن هزيمة الفرس رغم انتصارهم على الروم قال تعالى ألم علمت الروم في أدنى الارض وهم من بعد غلبهم سيفلون في بضع سنين ألم الامر من قبل ومن بعد و يومئذ يفرح المؤمنون بنصر الله ينصر من يشاء وهو العزيز الحكيم (الروم ١ - ٥) .

وقد كان الاخنس بن شريك الثقفي ممن يؤذون رسول الله صلى الله عليه وسلم فأخبر الله عنه بقوله (ولا تطع كل حلاف مهين هماز مشاء بنميم مناع للخير معتد أثيم عتل بعد ذلك زئيم) القلم ١٥ - ١٣ . فأخبر عنه بصفات كلها موجودة فيه فهو كانت واحدة من هذه الصفات غير موجودة لما سكت زعماء قريش عن هذا ولما سكت الاخنس وقد وصفه القرآن بأنه زئيم .

اما الصدق بالفعل فنجد في قوله تعالى : (فيظلم من الذين هادوا حرمنا عليهم طيبات اطلت لهم وبصدهم عن سبيل الله كثيراً) النساء ١٦٠ ، فقد اخبر الله سبحانه وتعالى انه حرم عليهم اشياءً فلو كان هذا غير صحيح لانكر اليهود ذلك اما الصدق بالنهاية : فنجد في قوله تعالى : (انا ارسلناك شاهداً و مبشراً و نذيراً) لماذا فاجاب الله تعالى : (لتؤمنوا بالله و رسوله و تحذروه و توقروه ، وتسبحوه بكرة واصيلاً) الفتح ٨ - ٩ .

كما تمتاز بانها عادلة فهي ترد العدوان و لا تبدأ به ، فعندما توفي عبدالله الإبن الثالث للنبي صلى الله عليه وسلم قال ابو لهب ان محمداً صار ابتر لا عقب له . ، فأنزل الله تعالى سورة الكوثر ، رداً على ابي لهب ،

قال تعالى : (انما اعطيناك الكوثر فصل لربك واشهر ان شانك هو الابرار)
الكوثر .

٣ - تمتاز بالاستمرارية لكل من يهاجم الاسلام قال تعالى : (ان الذين كفروا
يصلفون اموالهم ليجدوا عن سبيل الله فيسلفونها ثم تكون عليهم حسرة ثم
يغلجون والذين كفروا الى جهنم يحشرون) الانفال ٣٦ . هذه الاية اعلان صارخ
و تعدى لكل اعداء الله ، و هزيمة نفسية و حقيقية في كل عدة يحدوها او
تفقد يسلفونها ، ان انفاقهم ضارة بوعدهم هزيمة ، وان مصيرهم و
نهايتهم الى جهنم و بسن القرار .

٤ - تمتاز بالشباب : فهي حرب لا تقوم الا عندما يهاجم اعداء الله الاسلام او
ذات الله او ذات الرسول صلى الله عليه وسلم : قال تعالى : (ان كشفتوا
قلوبكم لفتح وان تفتحوا فهو غير لكم وان تعودوا بعد ولن تغنى عنكم
مغنتكم شيئا ولو كثرتم وان الله مع المؤمنين) الانفال ١٩ .

٥ - تمتاز بالمرونة و رعايا الصدر : بمعنى انها تمنح العدو فرصة الرجوع الى
الايمان ، قال تعالى : (قل للذين كفروا ان ينتهوا يخفر لهم ما قد سلك
وان يعودوا فقد بنت الاولين) الانفال ٣٨ .

٦ - تمتاز بالتحدي : وذلك انها تتحدى ملك الكفر كلها من الجن و الانس قال
تعالى (قل لو اجتمعت الانس و الجن على ان ياتوا بعقل هذا القرآن لا
يأتون بمثله ولو كان بعضهم لبعض ظهيرا) الاسراء ٨٨ . وهذه الاية هزيمة
نفسية مصققة لقوى الكفر باذواعها الى يوم القيامة ، حيث لا زال التحدي
الى هذه الساعة .

٧ - تمتاز بالاعلان : اي انها دائما معلنة على الكفر حتى يسلم او يهزم قال
تعالى : (فان اعرضوا فقل انذرتكم ساعة مثل ساعة عاد و قوم اذ جاءتهم
الرسول من بين ايديهم ومن خلفهم الا تعبدوا الا الله قالوا لو شاء الله
ربنا لانزل ملائكة فانا بما ارسلتم به كافرين ، فاما عاد فاستكبروا في
الارض يستفخرون وقالوا من اشد منا قوة او لم يروا ان الله الذي خلقهم
هو اشد منهم قوة وكانوا بآياتنا يجهلون ، فارسلنا عليهم ريحا مرصرا في
ايام نوحات لنذيقهم عذاب الاخرى في الحياة الدنيا ولعذاب الاخرة احرى وهم
لا يحشرون) . فصلت ١٣ - ١٦ .

القرآن الكريم كتاب جاء لتغيير الناس الإنسانية ، وقد حفل بحور و مشاهد عديدة التشهير في هذه النظم .
 ويحفل هذه الحور والمحاويل ك انما تمارس من كافرين على المؤمنين لخدمهم من سيول الدم و شرا يوم على الملائكة في ذرية الذميرة الى اللد واتباع رسل الله كانت هذه المحاولات تتضمن التشهير وبالقتل ، القتل اجريانا ، الشهيد بالنفس من الارض ، والنفس اجريانا ، والتشهير بالنجون و إيقاعه أحيانا ، والشهيد بالرجم ... او العذاب في مختلف دوره ، اى التوصل الى الروح والايمان عن طريق ايقاع الألم على الجسد او الفناء بالموت .

ومن هذه الصور صور معاكسه ، كان يشنها المؤمنون على الكافرين ، مستخدمين ما في الايمان ونفوس المؤمنين من عزلة و شبات ، وما في نفوس الكافرين من تعلق بالدنيا واستهلاك في حب النجس ، مستخدمين هذا في محاولة فك الارتباط بين الكافرين و كفرهم ، ومحاولة كسر العناد و الحمية في تلك النفوس الكافرة الجاهلية . ارهاقا للباطل ، واخلاقا للحق ، و خفيا لكلمة الكفر واعلاء لكلمة الايمان . وبالإضافة الى تجارب الانبياء التي حفل بها القرآن ، والتي لخصت لنا تاريخ الصراع و جوه بين الكفر والايمان ، فقد عرض القرآن تجربة النبي محمد صلى الله عليه وسلم ، وهي اغنى التجارب في هذا الميدان .

ولقد واجه انواعا من الإعداء ، والواشا من العداوات ، وصورا من الحرب المشبوبة ... المادية والمعنوية .

وسائل الحرب النفسية من لقاء قريش ضد النبي صلى الله عليه وسلم ،

1 - حرب السفرية والاستهزاء .

وكان ذلك اول ما بدأ دعوته للإسلام حيث جمع بنو هاشم وقال لهم : (هتكم بخير الدنيا والاخرة ، وقد امرني ربي ان ادعوكم اليه فايكم يارضي على هذا الامر) فاصم القوم آذانهم و تاهبوا لمغادرة المكان : فهب على بن ابي طالب رض الله عنه ، وكان تغير السن فقال : انا يارسول الله عونك ، انا حرب على من حاربت ، فانطلق بنو هاشم في الضحك من كلام على رض الله عنه ، وقال ابو لهب لابي طالب : اسمت ما قال ابن اخيك وانه يامر ان تسمع لابنتك و تطيع ثم انصرفوا مستهزئين ، ومنها قول ابي لهب للنبي صلى الله عليه وسلم عندما جمع وجوه قريش ، و دعاهم الى الاسلام قال له : تبنا لك سائر اليوم لهذا جمعتنا ، فأنزل الله فيه سورة يرد بها هذه السفرية فيه وفي زوجته الى قيام الساعة ، قال تعالى : (تبت يدا ابي لهب وثب ما اغنى عنه ماله و ما كسب سيملى نارا ذات لهب وامراته حمالة الحطب في

وما وصفوه به من انه اجتر ، ويتيم وانته اذن وبانه ابن ابي كشمه ،
والمزمم وقد رد القران الكريم هذه الامور ردا اذل به الخصوم الى قيام
الساعة .

٢ - حرب الوليعة بين ابي طالب والنبي صلى الله عليه وسلم :

ويظهر ذلك فيما قام به كفار قريش من المحاولات الفاشلة مع ابي طالب كي
يغلى ويترك لهم النبي صلى الله عليه وسلم . منها حينما قالوا لابي طالب:
هذا عمارة بن الوليد انهدر فتى في قريش واجمفه فخذه ولك عقله و خمره
واتخذته لك ولدا ، واسلم اليها ابن اخيك هذا الذي خالف دينك و دين آبائك
و فرق جماعة لوعك و سغه احلامهم فنقتله فانما هو رجل برجل فقال ابو طالب
والله لبئس ما تسومونى اتعطونى ابنتكم الخدود لكم واعطيكم ابنتي تقتلونى
هذا والله ما لا يكون ابدا .

٣ - حرب الاغراء والترهيب :

ويظهر ذلك فيما عرضته قريش على النبي صلى الله عليه وسلم ، وذلك عندما
عرض عليه عتبة بن الوليد فقال : يا ابن ابي ، انك عنا حيث قد علمت شرفا
و شسبا ، وانك اتيت قوعك بامر عظيم فرالت به جماعتهم ، وسفوت به احلامهم
و عبت الهتهم و دينهم ، و كفرت به من مض من آبائهم ، فاسمع منى اعرض
عليك امورا تتنظر فيها لعلك تقليل منها بعضها ، يا ابن ابي ان كنت اضعا
تريد بما جئت به من هذا الامر مالا جمعنا لك من اموالنا حتى تكون اكثرنا
مالا وان كنت تريد به ملكا ملكناك علينا ، وان كان هذا الذى ياتي بك رهيبا
تراء لا تستطيع ان تردده عن نفسك طلبنا لك الطب ، وبذلنا فيه اموالنا حتى
نبركك منه فانه ربما غلبت التاجع على الرجل حتى يداوى منه .

فقال له الرسول : افرغت يبا ابا الوليد ، قال نعم ، فقال : فاسمع منى ثم
تلا عليه صدرا من سورة فصلت ، حتى اوافقه ذاك ، فقال له النبي : قد سمعت
يا ابا الوليد ما سمعت ، فانت وذاك .

وعاد عتبه بغير الوجه الذى ذهب به حتى قال القرشيون : نطف بالله
لقد جاءكم ابو الوليد بغير الوجه الذى ذهب به فقالوا له : ما وراءك يا
ابا الوليد ، فقال : ورائى ابنى سمعت قولا والله ما سمعت مثله قط . . . الى
آخر الخبر . ولم يجد سلاح الاغراء مع الرسول فتبلا . . فلجأت قريش الى سلاح
جديد .

٤ - حرب التمهيز و طلب المعجزات .

استمر القرشيون في حربهم النفسية ، يبتدعون كل يوم لونا جديدا
يسهدف الحد من سعة انتشار الاسلام . ومن هذه المبتدعات : مطالبة الرسول صلى
الله عليه وسلم بمعجزات حسية وقصدتهم اهراج الرسول صلى الله عليه وسلم ،
ومن ذلك :

ان يزحزح الرسول صلى الله عليه وسلم بطلب من ربه الجبال التى تحيط
بمكة ، والتى ضيقبت عيشهم ، وطلبوا ان يجر عيون الماء ليحل مشكلة

الغياب ، وان يحول القفار الى جنت من نخيل واعناب ، و طلبوا كتابا ينزل من السماء يمسونه بايديهم و يروونه باعينهم ، وطلبوا ان يبعث ابلهم من موتهم حتى يصدقوا بالبعث ، ثم طلبوا كُنُفًا ينزل مع الرسول يشهد له و يؤيده ... الخ .

و كان جواب النبي صلى الله عليه وسلم ما يرويه ابن هشام :
ما بهذا بعثت اليكم ، وقد بلغتكم ما ارسلت به اليكم : فان تقبلوه فهو حظكم في الدنيا والاخرة ، وان تردوه على اصبر لامر الله تعالى حتى يحكم بيني وبينكم .

ومن صور معاجزة النبي صلى الله عليه وسلم محاولات تضييقه من ايمانهم و تشكدهم في اشتراط معجزات و عوارق وآيات ، وقد سجلت سور عديدة هذه المواقف ومن ذلك هذه الايات : (وقالوا لن نؤمن لك حتى تفجر لنا من الارض ينبوعا ، او تكون لك جنة من نخيل وعنب فتفجر الانهار خلالها تفيض او تنقط السماء كما زعمت علينا كسفا او تاتى باللد والملائكة قبلا ، او يكون لك بيت من زخرف ، او تراقى في السماء ولن نؤمن لرقيك حتى تنزل علينا كتابا نقرؤه ، قلز سبحان ربي هل كنت الا بشرا رسولا) . الاسراء (٩٠ - ٩٣) . (وقالوا ما لهذا الرسول يأكل الطعام و يمشى في الاسواق بلولا انزل اليه ملك فيكون معه نذيرا ، او يلقى اليه كنز او تكون له جنة يأكل منها ، وقال الظالمون ان نتبعهون الا رجلا مسحورا ، انظر كيف ضربوا لك الامثال فضفوا فلا يستطيعون سبيلا) الفرقان ٧ - ٩ .

وهذه المحاولات فشلت بتثبيت الله سبحانه تعالى للرسول صلى الله عليه وسلم وبيان انهم لن يؤمنوا حتى لو جاءتهم الايات التي يطلبونها ، وبيان ان الهداية من الله ، وان مهمة النبي صلى الله عليه وسلم البلاغ فقط .

٥ - حرب الإشكالات والافتراءات .

و كان ذلك في مكة وفي أسواق العرب وفي مواسم الحج ، حيث اجتمع كفار قريش كي يبحثوا ماذا يقولون للحرب في شأن محمد صلى الله عليه وسلم حتى لا يكون لدعوته اثر في نفوسهم فاجتمعوا الى الوليد بن المغيرة ، وقال لهم اجتمعوا فيه رأيا واحدا ، و لا تختلفوا فيكذب بعضكم بعضا ، ويرد قولكم بعضه بعضا ، قالوا : فانت قل ، قال : بل انتم فقولوا اسمع : قالوا : نقول كاهن ، قال لا والله ما هو بكاهن ، لقد رأينا الكهان فما هو بزمرة الكاهن و سجع ، قالوا : فنقول مجنون ، قال ما هو بمجنون ، لقد رأينا الجنون و عرفناه ما هو بسقاة و لا تخالجه و لا و سوته ، قالوا نقول شاعر ، قال : ما هو بشاعر لقد عرفنا الشعر كله رجزه و هزجه و قريضه و مقبوضه ، ومبسوطه فما هو بالشعر ، قالوا نقول ساحر قال : ما هو بساحر ، لقد رأينا السحار و سحرهم فما هو بسنفسهم و لا عاذهبهم ، قالوا فما نقول ، قال والله ان لقوله جلاوه وان اكله لحرق ، وان فرعه لعنائة ، وما انتم بلقائلين من هذا شيئا الا عرف انه باطل ، وان الرب اللول فيه لان تقولوا : ساحر جاه

يقول هو صخر يفرق بين العراء وابيه ، وبين العراء وزوجه ، وبين العراء وعشيرته فتفرقوا عنه بذلك فنزل قول الله تعالى في الوليد ، في ست عشرة آية في سورة المدثر قال تعالى : (انه فكر واقدار فقتل كيف قدر ثم قتل كيف قدر ثم نظر ثم عبس وبصر ثم ادبر واستكبر فقال ان هذا الاصر يوشر ان هذا الا قول البشر ساقية سقر) الى الآية ٢٦ .

ونلاحظ في هذا الرد من الله شدة الوعيد الصادق بما يوقع الرعب في نفوسهم و نفوس كل من يفخرى على الله و كتابه ورسوله في نفسه واهله . واشاعت لبريش عدة افتراءات سجل القرآن ذلك ورد عليها ابلغ رد ، ردا ارجح كيديهم الى نهورهم ، من هذه الافتراءات ، ان هذا القرآن من عند محمد صلى الله عليه وسلم فرد الله عليهم بقوله : (ام يقولون تقوله بل لا يؤمنون فليأتوا بحديث مثله ان كانوا صادقين) الطور ٣٤ . وقالوا ان الذي يعلمه غلام نصراني . فرد الله عليهم بقوله : (ولقد نعلم انهم يقولون انما يعلمه بشر لسان الذي يلحدون اليه اعجمي وهذا لسان عربي مبين) النحل ١٠٣ .

وانه مسجون وساهر قال تعالى : (وقالوا بيائها الذي نزل عليه الذكر انك لمجنون) الحجر ٦ . فالذي لا يعلق بقلبه واحدة تعلق الاخرى . كانت هذه المحاربة النفسية على مستوى الجماعات وعلى مستوى الافراد كما حصل مع الطفيل بن عمرو الدوسي رضى الله عنه . وعلى مستوى الجماعات كان النبي صلى الله عليه وسلم اذا دعا جماعة من الحرب وقف بعده ابو لهب لعنه الله ويقول : لا تظيروه فانهم صابرو كذاب .

٦ - حرب الايذاء والارهاب .

فقد اصبحوا يمدبون الضعفاء من المسلمين ، والاقوياء يسفهن اعلامهم وعالج النبي صلى الله عليه وسلم ذلك بالهجرة لاصحابه الى الحبشة .

٧ - حرب المقاطعة .

وظهر ذلك في محاصرة لبريش للنبي صلى الله عليه وسلم ، ولجنس هاشم وبنس المطلب ، وكانت مقاطعة اجتماعية واقتصادية ، وذلك لكي يدفعوا النبي صلى الله عليه وسلم الى لبريش كي يقتلوه .

٨ - حرب الافتراء على القرآن .

وذلك حيث قالوا عن القرآن انه مفترى واساطير الاولين ، كما اخبر الله سبحانه وتعالى عنهم ، قال تعالى : (وقال الذين كفروا ان هذا الاك افتراء واعانه عليه قوم آخرون فلقد جاءوا ظلما وزورا ، وقالوا اساطير الاولين اكثتها فهي تملى عليه بكرة واصيلا) الفرقان ٥ . وجاء الرد من الله حاسما بقوله تعالى : (قل انزله الذي يعلم السر في السموات والارض انه كان غفورا رحيم) الفرقان ٦ .

وذلك بوصفهم بأنهم أقل منزلة وأضعف ، وطلبوا من النبي صلى الله عليه وسلم يوماً يجلسون فيه إلى النبي صلى الله عليه وسلم ، وهذا أسلوب اتبعه كسار قريش قبل الإف السنين ، فهناه الله عن ذلك ، بقوله تعالى : (وأصبر نفسك مع الذين يدعون ربهم بالغداة والعشي يريدون وجهه ولا تعد عيناك عنهم تريد زينة الحياة الدنيا ، ولا تطع من أغفلنا قلبه عن ذكرنا واتبع هواه و كان امره فرطاً) الكهف ٢٨ .

١٠ - التشكيك في صاحب الرسالة :

وظهر ذلك في العملة التي اقامتها قريش ضد النبي صلى الله عليه وسلم عندما اخبرهم بأنه أُسْرِيَّ به إلى بيت المقدس ، وكان من نتيجة ذلك ان رجع بعضهم عن الإسلام ، وكذلك مع شمود قوم صالح عليه الصلاة والسلام ، حيث اخبر الله سبحانه وتعالى عن قولهم للمؤمنين مبيها موقفهم و ماذا كان رد المؤمنين قال تعالى : (قال الملاء الذين استكبروا من قومه للذين استضعفوا لمن آمن منهم اتعلمون ان صالحا مرسل من ربه ، قالوا انا بما ارسل به مؤمنون) الاعراف ٧ .

١١ - الاعراض ، تكبرا على الدعوة :

قال تعالى : (فان اعرضوا فقل انذرتكم صاعقة مثل صاعقة عاد و شمود) فصلت ١٣ . وكان الاعراض صفة الحرب واليهود قال تعالى : (ألم تر إلى الذين اوتوا نصيبا من الكتاب يدعون إلى كتاب الله ليحكم بينهم ثم يتولى فريق منهم وهم معرضون) آل عمران ٢٣ .

وقال تعالى عن اهل الشرك : (بشيرا ونذيرا فاعرض اكثرهم فهم لا يسمعون ، وقالوا قلوبنا في اكنة مما تدعونا إليه وفي آذاننا وقروم بيننا و بينك حجاب فاعمل إنكنا عاملون) فصلت ٣ - ٤ .

وقال تعالى : (وما تأتيهم من آية من آيات ربهم الا كانوا عنها معرضين) الانعام ٤ .

١٢ - الجدل :

كما اخذت محاولة التشكيك صورة الجدل ، ونجد ذلك في مجادلة قوم عاد لنبيهم هود عليه السلام ، قال تعالى : (قالوا أجهلنا لنبيد الله وحده ونذرنا ما كان يعبد آباؤنا فاتنا بما تعدنا ان كنت من الصادقين) وجاء الرد عليهم من الله بقوله تعالى : (قال لقد وقع عليكم من ربكم رجس و غضب اتجادلونني في أسماء سميتوها انتم و آباؤكم ما نزل الله بها من سلطان فانتظروا اني محكم من المنتظرين) الاعراف ٧٠ - ٧١ .

وكان ذلك من اليهود ليخرجوا المسلمين عن دينهم و بين الله مواقفهم
 وفضهم ، قال تعالى: (وقالت طائفة من اهل الكتاب آمنوا بالذى انزل على
 الذين آمنوا وجه النهار واكفروا آخره لعلهم يرجعون) آل عمران ١٧٢ .
 ومثله شهادتهم للمشركين بانهم على حق قال تعالى : (الم تر الى الذين
 اوتوا نصيبا من الكتاب يؤمنون بالجبت والطاغوت ويقولون للذين كفروا
 هؤلاء اهدى من الذين آمنوا سبيلا) النساء ٥١ .

١٤ - سرقة حقوق المسلمين .

حيث قام بعض اليهود باكل الايمان والديون التى كانت عليهم بحجة ان
 اصحابها اعتنقوا الاسلام ، وأشار القرآن الكريم لهذا وفضهم ، قال
 تعالى: (ومن اهل الكتاب من ان تامنه بقنطار يؤده اليك وهم من ان
 تامنه بدينار لا يؤده اليك الا ما دمت عليه قائما ذلك بانهم قالوا ليس
 علينا فى الايمان سبيل ويقولون على الله الكذب وهم يعلمون) آل عمران ٧٥

١٥ - اشارة الفتن والحروب .

وكان هذا ايضا من اليهود فى المدينة حيث لم يرض اليهود ان يروا
 الاوس والخزرج متفكرين متحابين ، امة واحدة ، فحمد شاس بن قيس اليهودى
 الى تذكيرهم بايامهم الحربية ، حتى تنادوا الى السلاح ، فأخذ النبي صلى
 الله عليه وسلم نيرانها وقال لهم " ابدعوى الجاهلية وانا بين أظهركم
 بعد ان هداكم الله للاسلام واكرمكم به ، واستنقذكم من الكفر والفسق بين
 قلوبكم ، ونزل الوحي قال تعالى: (يا اهل الكتاب لم تصدون عن سبيل الله
 من آمن تبغونها عوجا وانتم شهداء و ما الله بغافل عما تعملون يا ايها
 الذين آمنوا ان تطيعوا فريقا من الذين اوتوا الكتاب يردوكم بعد ايمانكم
 كافرين) آل عمران ٩٩ - ١٠٠ .

١٦ - التحقير والاستهزاء .

قال تعالى : (واذ راوك ان يستخذونك الا هزوا هذا الذى يبعث الله
 رسولا) الانبياء ٣١ .

وقال تعالى : (ما لهذا الرسول ياكل الطعام ويمشى فى الأسواق) الفرقان ٧

١٧ - الاعتراض على امر الله تعالى فى ارسال الرسل ، قال تعالى : (وقالوا لولا

نزل هذا القرآن على رجل من القريتين عظيم) الزمر ٢١ .

١٨ - اشارة الضحك والتضحك :

وكان هذا فى مكة : قال تعالى: (ان الذين اجرموا كانوا من الذين
 آمنوا يضحكون واذا مروا بهم يتغامزون واذا انقلبوا الى اهلهم انقلبوا
 فكاهين واذا راوهم قالوا ان هؤلاء لضالون وما ارسلوا عليهم حافظين) و جاء
 الرد من الله تعالى عليهم الى يوم القيامة لكل من يستعمل هذه الاساليب ،
 قال تعالى : (فالיום الذين آمنوا من الكفار يضحكون على الارائك ينظرون هل
 ثوب الكفار ما كانوا يفعلون) المطففين ٢٩ - ٣٦ .

١ - الردع :

فقد قال رسول الله صلى الله عليه وسلم : (نصرت بالرعب مسيرة شهر) وهذا يعنى اعداد القوة الكافية للردع ، وقال تعالى : (واعدوا لهم ما استطعتم من قوة و من رباط الخيل ترهبون به عدو الله وعدوكم وآخرين من دونهم) . الإنفال ٦٠ .

٢ - النصر بالرعب :

وذلك انه صلى الله عليه وسلم : في اغلب غزواته يهزم عدوه ، بفرار العدو من ارض المعركة .

٣ - الايمن :

حيث كان صلى الله عليه وسلم يكتف ما يريد من الخزو ويورى بغيرها واستعماله الرسائل المختومة .

٤ - الاستطلاع :

حيث كان صلى الله عليه وسلم يستطلع عدوه قبل ان يهاجمه ، وكان يمنع العدو من الوصول الى اخباره و تحركاته ، فقد كانت له دوريات حول المدينة .

٥ - حسن صلة الرسول صلى الله عليه وسلم كقائد بجنده .

حيث كان الصحابة رضِيَ اللهُ عنهم يحبون النبي صلى الله عليه وسلم ، ومن ذلك قول عروة بن مسعود القريشي : يا محشر قریش انى قد جئت كسرى فى ملكه و قيصر فى ملكه ، والنجاشى فى ملكه ، وانى والله ما رأيت ملكا قط مثل محمد فى اصحابه ولقد رأيت لوما لا يسألونه لشيء ابدا ، وكان النبي صلى الله عليه وسلم يبادلهم حيا بسبب ، وقد شهد الله بذلك حيث قال سبحانه و تعالى : (بالمومنين رؤوف رحيم) . التوبة ١٢٨ .

٦ - الاعداد المعنوى للمعركة :

ومثال ذلك التربوية التى قام بها رسول الله صلى الله عليه وسلم واصحابه رضي الله عنهم طوال وجوده فى مكة والمدينة ، وكان القرآن الكريم اعظم وسيلة للاعداد والتربوية ، وكان يشحن الهمم قبل المعركة بقوله : (من قتل قتيلافله سبعة) ومثل قوله (لا يقاتلهم اليوم رجل فيقتل صابرا محتسبا مقلبا غير مدير الا ادخله الله الجنة) والدعاء فى المعارك كقوله صلى الله عليه وسلم : (اللهم منزل الكتاب مجري السحاب سريح الحساب اهزم الاحزاب اللهم اهزمهم وزلزلهم وانصرنا عليهم) .

٧ - الشورى ،

فقد كان يستشير اصحابه رغم انه مؤيد بالوحى ، وللشورى اهداف منها :

ا - ان يؤكد تميز امته بالشورى .

ب - ان يضع القواعد التى يسير عليها الحكام من بعده .

ج - اتناع الجنود بعدالة الحرب التي يدخلونها .

د - تأكيد معنى اخوة المسلمين .

هـ - تواضع القيادة النبوية .

و - اهمية الجند عند القيادة .

٨ - الإعداد المادي : فقد قال صلى الله عليه وسلم (من جهز غزياً فقد غزاه)

وقال (إلا ان اللوة الرمي) .

٩ - الحزم والسرعة .

في مواجهة المشكلات فقد كان النبي صلى الله عليه وسلم قد علم ان

قريباً في عمراء الاسد فامر المسلمين ان يخرجوا لهم بجراحهم .

١٠ - الانضباط الطوعى .

وقد كان الصحابة رضي الله عنهم في الطاعة لرسول الله صلى الله عليه

وسلم في القيمة ، نرى ذلك عندما اعطى الرسول صلى الله عليه وسلم عبد

الله بن جحش رضي الله عنه رسالة واهم ان لا يفتحمها الا بعد مسيرة يوهين

فكان التنفيذ ، ونرى ذلك ايضاً عندما اخى الرسول صلى الله عليه وسلم بين

المهاجرين والانصار وخرجهم معه في غزوة تبوك .

١١ - حرمان العدو من المباغتة .

حيث عنى المسلمين والرسول صلى الله عليه وسلم عناية شديدة باتخاذ

الحيطة والحذر لحرمان العدو من مفاجاتهم ، عملاً بقوله تعالى : (يا ايها

الذين آمنوا غداوا حذركم) النساء ٧١ . وقال تعالى : (و الذين كفروا لو

تغللون عن الحربكم وامتعتكم فيميلون عليكم ميلاً واحدة) . النساء ١٠٢ .

ومثال حفر الخندق حول المدينة ، وكان خالد بن الوليد لا ينام الا على

شعيرة للجند ، وكان لا ينام ولا ينيح .

١٢ - تعظيم الروح المعنوية :

ونرى ذلك حينما هاجم الرسول صلى الله عليه وسلم خيبر اخذ يهتف

(الله اكبر خربت خيبر ، انا اذا نزلنا بساحة قوم فساء صباح المنذرين) .

ومثل مفاجأة العدو والإحاطة به ، ومثل حبس ابن سفيان حتى يرى جيوش

المسلمين وهي تمر امامه .

١٣ - تفتيت قوة العدو .

و نرى ذلك في فعل النبي صلى الله عليه وسلم عندما غزا خيبر ، حيث

وضع النبي صلى الله عليه وسلم الجيش بين غطفان واليهود حتى لا تعددهم

غطفان بميئتها ، وكذلك اراد النبي صلى الله عليه وسلم ان يهزل ذلك في

غزوة الاحزاب مع غطفان على ان يعطيهم ثلث ثمار المدينة ، ولكن الانصار

رضى الله عنهم رفضوا ذلك وقالوا للنبي صلى الله عليه وسلم ، ما كانوا

يظنمون ان يأخذوا من ثمار المدينة شيئاً الا قرى او بيع الفهد ان

اكرمنا الله بالاسلام وهدانا اليه واعزنا بك نعطيهم اموالنا ، والله لا

نعطيهم الا السيف .

ويقول الدكتور السباعي رحمه الله في كتابه (عظامونا في التاريخ)
ص ١٠٢ " كان رسول الله صلى الله عليه وسلم يحرص ان لا يواجه الاعداء
جميعا في وقت واحد فاذا تجمعوا لقتاله حرص على التفريق فيما بينهم حتى
اذا امكنته الفرصة بطش بالواجم ثم بمن بعدهم حتى يتم النصر " .

وسائل الحرب النفسية عند المسلمين

١ - الصدق : في القول والتصميم على تحقيق الهدف .

ونرى ذلك في وصية ابي بكر الصديق رضي الله عنه لعكرمة رضي الله عنه حين
وجهه الى عمان : "ومهما قلت انى فاعل فافطمه و لا تجعل قولك لغوا وانظر
ما تقول ومتى تقول" . وكان صدق القادة المسلمين بلولهم مما اشار
الهزيمة النفسية عند خصومهم وحطم ارادة القتال عندهم كما حدث مع خالد
بن الوليد رضي الله عنه عندما حاصر "اوليس" وفيها جموع الفرس ومن
شايعهم من العرب وقد استحصوا عليه ، توجه خالد رضي الله عنه الى ربه
ببستهرة قائلا : "اللهم انى لك على انى منحتني اكتافهم الا استبق منهم احدا
قدرنا عليه حتى اجرى نهرهم بدمائهم فلما وقعت الهزيمة بالفرس نادى
خالد رضي الله عنه الاسر لا تفلتوا الا من امتنع ، واطع النهر واكل
بهم رجالا يفرجون اعناقهم ، واستمر القتل يوما وليلة دون ان يجرى الضهر
دما فاشار عليه بعض الصحابة ان يجرى الماء حتى يبر بقسمه ، فاعاد الماء
وجرى دما عبيطا فسمى نهر الدم .

٢ - الشجاعة في الحرب .

ونرى ذلك في شجاعة خالد رضي الله عنه وبطية القادة من المسلمين ومنه
المبارزة في اول المعركة ، وهي من وسائل الحرب النفسية

٣ - ابادة قادة العدو .

منذ اللحظات الاولى للمعركة في المبارزة ، والقتال حيث عرف القادة ان
مصيرهم القتل عند مواجهة المسلمين فكان خوفهم ينعكس على جندهم .

٤ - قتل الاعداء والقائهم في مواجهة العدو :

وكان خالد بن الوليد رضي الله عنه يستخدم هذا الاسلوب لا محال العرب و
الهزيمة النفسية في صفوف العدو ، واوصى عمر بن الخطاب لأكده سعد بن
ابوقاص رضي الله عنهم بقوله لا تولى بأسير ليس له عهد الا ضربت عنقه
كترهب به عدو الله و عدوك .

٥ - العطاردة الحاسمة :

وذلك عندما تسلوج بوادى النصر كانت الجيوش تعتمد الى تطويق الجيش
المنهزم وقتله حتى لايشكل مقاومة جديدة .

٦ - الاعتماد على الاستخبارات لتحطيم ارادة القتال .

و كان ذلك الاعتماد على نصارى العرب ومن الاسرى .

و نرى ذلك عندما هربت قبيلة اياد بن نزار الى قيصر في بلاد الروم ،
فارسل اليه عمر بن الخطاب رض الله عنه ، رسالة : "بلغني ان حيا من
احياء العرب ترك دارنا واتى دارك فوالله لتخرجنه او لتنبذن الى النصارى
ثم لتخرجنهم اليك فاعادهم قيصر الى عمر رض الله عنه .

٨ - الإفادة من الخصومات الموجودة في صفوف العدو .

ونرى ذلك في معركة دمياط التي خاضها صلاح الدين رحمه الله حيث اتصل بكل
الطوائف المختلفة على مرأى من الأخرى حتى وقعت الكتلون في نفوسهم فسهل
عقد الصلح على شروط صلاح الدين .

٩ - الظهور امام الخصم بالذى يدخل الرهبة في نفسه .

ونرى ذلك عندما وضع ابو دجاجة رض الله عنه عصابة الموت على رأسه واخذ
يمشى متمكثرا بسيف رسول الله صلى الله عليه وسلم امام الصفوف فلما لرسول
الله صلى الله عليه وسلم انها مشية يبعثها الله الا في هذا الموطن .

١٠ - الجهاد باللسان :

ونرى ذلك فيما قاله الرسول صلى الله عليه وسلم لحيان بن ثابت رض الله
عنه (هج المشركين وجبريل ملك) ، وعن كعب بن مالك رض الله عنه انه قال
للنبي صلى الله عليه وسلم ان الله قد انزل في الشعر ما انزل ، فقال
النبي صلى الله عليه وسلم : (ان المؤمن يجاهد بسيفه ولسانه والذي نفسي
بيده لكانما ترمونه به نضح الابل) وبهذا يقرر الرسول صلى الله عليه و
سلم ما يلي :

١ - ان الجهاد باللسان امر ضروري في المحارك العسكرية والسياسية .

٢ - ان الجهاد باللسان قد يكون اسرع واشد تأثيرا في الاعداء من القتال
بالسلاح .

٣ - ان الجهاد باللسان طريقة من طرق قتال و جهاد الاعداء .

١١ - التفريق بين العدو و حلفائه .

ونشاهد ذلك في قصة الصحابي نجيم بن محمود رض الله عنه و ما فعله
في غزوة الاحزاب ، حيث استطاع ان يفرق بين بنى قريظة من اليهود الذين
نقضوا العهد مع النبي صلى الله عليه وسلم ، وحلفائهم من قريش و غطفان ،
مما ادى الى هزيمة الاحزاب بغض الله .

١٢ - تحييد القوى الأخرى و حرمان العدو من معانفتها .

ونرى ذلك في عقد النبي صلى الله عليه وسلم المعاهدات مع مختلف القبائل
لكفالة حرية الدعوة و حسن الجوار والمعاملة ، وكان من نتيجة ذلك حرمان
قريش من التحالف مع هذه القبائل وعزلها .

١٣ - التكويف والضغط النفسي على العدوهم و فعلهم بأعدائهم ومثل قول خالد بن
الوليد لاهل قنرين : "انكم لو كنتم في السحاب لعلمنا الله اليكم او

لا تترككم الله اليانا" ، وايضا اظهار المشاكل التي يماضى العدو منها ، وانته
لا مفر اما اسلام واما جزية واما السيوف (لقتلنا في الجنة و قتلناكم في
النار ، واما نصر واما شهادة) ومثل ما كتبه خالد بن الوليد رض الله
عنه الي هرمين "اما بعد فاسلم تسلم او اعتلقت نفسك ولقوهلك الذمة ، واقرب
بالجزية والا فلا تلومن الا نفسك فقد جئتلك بقوم يهبون الموت كما تحبون
الحياة" .

١٤- تجريد العدو من ارادته القتالية .
ونرى ذلك في عرض النبي صلى الله عليه وسلم الجيوش امام ابي سفيان
رض الله عنه حتى ذهب الي قريش وقال لهم : هذا محمد قد جاءكم فيما لا
قبل لكم به .

١٥- حرمان العدو من المرافق الحيوية .
لما فيه من اضعافهم و كسر شوكتهم كما فعل الرسول صلى الله عليه
وسلم مع اهل خيبر .

١٦- المباغتة .
وهي اولى مبادئ الحرب ، وهي : ان تفاجيء عدوك وهو يستعد ، وقد طبق
ذلك النبي صلى الله عليه وسلم في غزواته ومنها فتح مكة .

١٧- الاعداد الداخلة المتطور :
عملا بقوله تعالى : (واعدوا لهم ما استطعتم من قوة ومن رباط الخيل
ترهبون به عدو الله و عدوكم ، و آخرين من دونهم لا تعلمونهم الله يعلمهم)
الانفال ٦٠ . و الاستفادة من كل جديد .

١٨- الاستعداد بالايمن واظهار العزة امام الكفار :
ونرى ذلك في المفاوضات التي جرت بين سعد بن ابي وقاص ورسولهم و كسرى
و ما فيها من عزة المسلمين ، وكتب التاريخ مليئة باخبارهم .

١٩- الشعارات والهتافات :
و نرى ذلك في قول الرسول صلى الله عليه وسلم في غزوة حنين عندما
تفرق عنه المسلمون فقال : اما النبي لا يذنب انا بن عبد المطلب ، ياغيل
الله اركبي - والله اكبر .

مهام الحرب النفسية

- ١ - تشكيل العدو في سلامة وعدالة الهدف الذي يحارب من أجله .
- ٢ - زعزعة ثقة العدو في قوته من حيث الرجال والعتاد والقادة ، وزعزعة ثقته في أن يحرز أي نصر ، والثناء أنه لا جدوى من شن الحرب أو الاستمرار بالقتال .
- ٣ - بث الفرقة والشقاق بين صفوف العدو شعبيا و حكومة وجيشا بحيث يشك كل منهم بالآخر ، وتضعف الثقة بينهم .
- ٤ - التفريق بين العدو و حلفائه و دفعهم إلى التخلي عن نصرته .
- ٥ - تهييد القوى الأخرى و حرمان العدو من محالفتها .

طرق الوقاية من الحرب النفسية

- ١ - قوة الإيمان بالله ووضوح العقيدة الإسلامية في فكر القيادة والطاقم والجنود هي الأساس والركيزة الأساسية في صد كل شائعة و مقولة . ذلك أن قَوِيَّ الإيمان يرد الأمور إلى صاحبها . و يرد الشائعات في كيدتها ، ويرد كل ما لا يعرفه للقيادة وأولى الأمر ، قال تعالى : (وإذا جاءهم أمر من الأمن أو الخوف أذاعوا به ولو ردوه إلى الرسول وأولى الأمر منهم لعلمه الذين يستنبطونه منهم) النساء ٨٢ .

وسواء كانت الحرب النفسية ضد القائد أو القيادة فإن من كان قوي الإيمان واضح العقيدة يظن بقائده وبقيادته خيرا ، قال تعالى : (لولا إذ سمعتموه ظن المؤمنون والمؤمنات بأنفسهم خيرا وقالوا هذا افك مبين) الزور ١٢ .

والمؤمن عندما يسمع قوة عدوه و يراها ، ويسمع تهديده ، إلا يزيد ذلك إلا قوة وإيمانا بالله لأنه يعلم أن هناك حياة بعد الموت ، وأما نصر وأما شهادة وأما أعداد و إعادة للحرب من جديد ، قال تعالى في السلف الصالح رضي الله عنهم : (الذين قال لهم الناس إن الناس قد جمعوا لكم فاخشوهم فزادهم إيمانا وقالوا حسينا الله ونعم الوكيل) آل عمران . فالقائد عندما ينتصر لا يفرضه النصر عن شكر الله و أن انهزم لا تشظيه الهزيمة عن اللجوء إلى الله ودراسة أسباب الهزيمة ثم العودة من جديد لمواجهة الأعداء ، ويتفقد علماء النفس و خبراء الحرب النفسية أن الحرب النفسية تؤثر على الجيوش الذين لا عقيدة لهم والغير مثقفين .

٢ - المعرفة المستطاعة بالعدو

إن هذه المعرفة بالعدو ، المعرفة بأسلوبه وأهدافه و تفكيره ، من الأسباب المهمة في القضاء على الحرب النفسية التي يواجهها ، وتعمل المجاهد مستعدا لمواجهةها بإيمان وقوة وعقيدة راسخة .

وذلك عندما تنطلق الحرب النفسية من عند العدو يجب على القيادة الإسلامية ان تكشف مخططاتها و تبين زيفها للمسلمين وللعنود قال تعالى: (يا ايها الذين آمنوا ان تطيعوا فريقا من الذين أوتوا الكتاب يردوكم بعد ايمانكم كافرين) آل عمران ١٠٠ . فالتدبير سبحانه وتعالى كشف للمسلمين في كل زمان مخططة اهل الكتاب ثم قال تعالى: (وكيف تكفرون وانتم تنزلون على الله ورسوله ورسوله ومن يعتصم بالله فقد هدي الى صراط مستقيم) آل عمران ١٠١ . وكتاب الله و سنته رسوله باقية فيجب على القيادة والجند ان يردوا هذه الحرب الى كتاب الله وسنة رسوله صلى الله عليه وسلم سواء كان من الإعداء او من الحكام الذين يحكمون بخير ما انزل الله . قال تعالى: (واعتصموا بحبل الله جميعا ولا تفرقوا وذكروا نعمت الله عليكم اذ كنتم اعداء فالتق بين قلوبكم فاصبحتم بنعمته اخوانا) آل عمران ١٠٢ .

٤ - المراكبة الواعية لامور الجند

وذلك لرمذ المخالفين والمشبهين و مزاحمهم عن الجند وهروبهم بما يناسب الجرم . لان الجيش قد يموتى من داخله قبل ان يموتى من عدوه . وذلك لان المشبه يهد اذنا صاغية ممن حوله . قال تعالى عن المنافقين والمشبهين من غزوة تبوك : (فان رجعت الله الى طائفة منهم فاستأذنوك للخروج فقل لن نخرجهوا مما اجدوا ولن نلانسفوا معى عدوا انكم رضيتم بالعهود اول مرة فاعدوا مع الغالبين) التوبة ٨٢ .

وهذا عزل لهم عن الجيش وتطهيراً للجيش منهم و حذرنا الله تعالى من خروج امثال هؤلاء من الجيش وانه لاخير فيهم مهما بلغت كثرتهم قال تعالى : (لو خرجوا فيكم ما زادوكم الا خبالا و لا وضوا لئلا تظنون انهم يفتنونكم الفتنه وفيكم سمعون لهم) التوبة ٤٧ .

٥ - كشف محاولات زعزعة الثقة بالنصر .

وهذه تناسى من العين الساهرة على احوال الجند فتلقى عليها في صيدها واد كان ذلك في غزوة الخندق ، قال تعالى فاضحا دور المنافقين : (واذ يقول المنافقون والذين في قلوبهم مرض ما وعدنا الله ورسوله الا فرور واذ قالت طائفة منهم يا اهل يثرب لا مقام لكم فارجعوا ويستأذن فريق منهم النبي يقولون ان بيوتنا محورة وما هي محورة ان يريدون الا فرار) الاحزاب ١٢- ١٣ .

٦ - القضاء على محاولة التهوين من النصر ومن قيمته ..

وذلك ان الحرب النفسية تبدأ قبل المعركة بكثير و تقوى اثناء المعركة و تنتصر بعد المعركة ، ويزى ذلك في موقف اليهود من انتصار المسلمين في بدر فاشبهم حاولوا اخفاء النصر ، فلما ظهر حاولوا التشكيك فيه فلما رضي زيد بن عارضة رضي الله عنه على نافلة رسول الله صلى الله عليه وسلم واخبرهم بالنصر قالوا ان الذى يقول زيد رضي الله عنه حالة من الهذيان والفرار

الذى اصيب به ، وقالوا هذه ناقة نمرها ، ولو انه اختبر ليقين عنده . بل حاولوا اغتيال النبي صلى الله عليه وسلم : ورد النبي صلى الله عليه وسلم عليهم و قال لهم (يا معشر يهود احذروا من الله مثل ما نزل بقريش من النعمة و اسلموا فانكم قد عرفتم انى نبي مرسل تجدون ذلك في كتابكم و عهد الله اليكم) .

٧ - القضاء على محاولة التحويل والخط النفس .

و نرى ذلك في محاولة ابي سفيان بعد غزوة احد حيث ارسل نفرا من بنى هذيل فدخلوا المدينة فسألوه عن قريش فاعبروهم بأنهم قد جمعوا لهم ما لا طاقة لكم به ، فكان الرد من المسلمين الذين قضا على هذه المحاولة في مهدها : حبسنا الله و نسم الوكيل وسجل لهم القرآن الكريم هذا الحوقف يقولون : (الذين قال لهم الناس ان الناس قد جمعوا لكم فاخشوهم فزادهم ايمانا وقالوا حسبنا الله ونعم الوكيل) ال عمران ١٧٢ .

٨ - الكتمان ونشر الوعى الإمنى .

هناك قاعدة في عمل رجال الاستخبارات تقول : (ان المعرفة على قدر الحاجة) فليس كل ما يعلم يقال ، وليس لكل احد حق الكلام كما يشاء وقال ابو هريرة رضى الله عنه (ان ما هنا علما لو بثثته لخرت منى)

وقد حذر الله المسلمين من قبول الشائعات دون تحقق قال تعالى : (يا ايها الذين آمنوا ان جاءكم فاسق فنبأ فنبئوا ان تصيبوا قوما بجهالة فتصبحوا على ما فعلتم نادمين) الحجرات ٦ .

٩ - التوجيه والإرشاد والتربية المستمرة .

حيث التوجيه والتوعية الدينية والفكرية ، وهل مشاكل الجند ، وتوعيتهم بأهمية دورهم و اهمامهم العقيدة والشريعة ، تلعب دورا كبيرا في القضاء على الحرب النفسية والوقوف ضدها وقد ظل النبي صلى الله عليه وسلم يربى ويعلم اصحابه رضى الله عنهم في مكة ثلاثة عشر عاما لذلك صدوا و هزموا كل المحاولات النفسية والمادية لإخراجهم عن دينهم وكذلك المسلمين في المدينة .

١٠ - اعطاء المجاهدين حقوقهم :

ليس اكثر ما يدخل الوهن والضعف في نفس المجاهد شعوره بأنه مظلوم لا يصل الى حقه ، ولا تحرس السيادة على ايمان الحق له ، او لا يماثل مثل غيره بل يغط حقه ، وتبخس اشيائه ، وقد نهى الله عن ذلك الظلم ، فقال في الحديث اللطيف : (يا عبادى انى حرمت الظلم على نفسى وجعلته بينكم محرما ، فلا تظالموا) وذلك ان الظلم سبب الهزيمة ، وسبب لزوال النعمة ، وسبب لعدم الفلاح ، وسبب لنزول العذاب ، وسبب للكيفية والفشل ، وسبب الهلاك .

ان القيادة والقيادة 121 كان قدوة لجنده فان هذا يلقى على الحرب النفسية وعلى آثارها ، وذلك بان يثق القائد بجنده والجنود بقائدهم . ونرى ذلك في حبات المسلمين في مكة على الاسلام رغم كل الصفات التي اطلقها كفار قريش بالنبي صلى الله عليه وسلم .

كيفية ازالة اثار الحرب النفسية .

١ - تطهير النفوس من الآلام ، واستعادة الثقة بالنفس . و نرى ذلك في معركة احد حيث تساءل المسلمون عن سبب الهزيمة فبين الله لهم اسباب الهزيمة قال تعالى: (ولما اصابكم مصيبه قد اصبتم مثلثيها انتم انى هذا قل هو من عند انفسكم ان الله على كل شئ قدير وما اصابكم يوم التلى الجمعان فياذن الله وليعلم المؤمنين) آل عمران 170 - 177 . فبين لهم ان سبب الهزيمة هو من عند انفسهم بعد ان قال لهم قبل الآية : (و لا تهنوا و لا تحزنوا وانتم الاعوان ان كنتم مؤمنين ان يمسكم قرح فقد من القوم قرح مثله) آل عمران 129 - 140 .

٢ - المواجهة بالحقيقة : ونرى ذلك في غزوة احد عندما اشيع ان النبي صلى الله عليه وسلم قتل فصعد النبي صلى الله عليه وسلم الجبل ليرد الثقة في انفسهم ، و كان ينادى يا فلان انى انا رسول الله رغم علمهم ان المشركين سوف يصلون اليه قبل ان يصل المسلمون ، ولكن كان ذلك خبير وسيلة للقضاء على تلك الشائعة .

٣ - دراسة اسباب الهزيمة : وهذا امر لا بد منه لتلافي اسباب الهزيمة وذلك تمهيدا لازالة اسبابها ففي غزوة احد عرف الصحابة رض الله عنهم ان سبب الهزيمة بعد النصر هو تخلى الرماة رض الله عنهم عن مواضعهم و عصيانهم لرسول الله صلى الله عليه وسلم رغم انه شدد عليهم ان لا يتركوا مواضعهم لا في حالة النصر ولا في حالة الهزيمة الا بامر منه ، فلم يحدث بعدها ان خالفوا امر رسول الله صلى الله عليه وسلم ، وكما حصل في غزوة حنين في اول المعركة بسبب قولهم لن نغلب اليوم من قلة .

٤ - ازالة اثار الهزيمة العسكرية والنفسية : وذلك بالعمل العسكري كما حدث مع رسول الله صلى الله عليه وسلم عندما خرج لعلاقة قريش في حمراء الاسد بعد احد مباشرة رغم كثرة الجراح في المسلمين .

دور المكابرات في الحرب النفسية

المكابرات لها في الحرب النفسية ثلاث مهمات :

الاولى : تحليل الدعاية سواء دعاية الدولة او دعاية العدو .

الثانية : الحصول على المعلومات .

الثالثة : مسؤولية اجراءات الامن في الحرب النفسية .

المهمة الاولى : تحليل الدعاية يحتاج الى بصيرة نفاذة ومعرفة تامة

بتفكير الناس محل الدراسة ، ويشير بول لاينبارجر في ذلك بقوله : ان

الدعاية توجه الى التفاصيل الدقيقة من الفكر التي يحفظ بها الناس

تنظيمهم و توجيههم الشخصي في عالم مزعزع الصلات بين الناس . ويجب ان

تستخدم في الدعاية لغة الام .. لغة المدرس ، لغة الطبيب الودود ... لغة

صغار الطير .. لغة رجل الشرطة .. لغة العممثل .. لغة الكامن .. لغة

(البلطجي) .. لغة المحفى .. وان تستعمل هذه اللغات على التوالي ، وعملية

تحليل الدعاية لقياس قنيمتها يجب ان تكون اكثر تميرا و ادراكا في

تقريرها ما اذا كانت الدعاية جديرة بان تحقق غرضها ام لا .

متطلبات تحليل الدعاية :

١ - الحصول على المواد التي ستحلل فعلا والحصول على المواد من الصحافة

والمجلات والنشرات والكتاب و تسجيل المواد الإذاعية ، مع تتبع تلك

المصادر لغرض زمنية مدتها ستة شهور فما فوق .

٢ - ان يكون عقل الدعاية على دراية تامة بالمنطقة التي هو فيها حتى لا يخطئ

في التحليل وكتابة التقرير .

٣ - وجود عدد كافي من الموظفين الذين يعملون معه . حتى لا يغفل عن بعض

العوامل المهمة في التحليل .

٤ - الاختيار الجيد لوسائل الاعلام التي يطلع ، وان يختار الصحف التي تشرف

عليها الحكومة و صحيفة للمعارضة والصحف المحلية التي تعتبر مرشدا جيدا

للدعاية الداخلية .

٥ - اختيار عدد من الشخصيات الحكومية ويتعلق كل كلمة تصدر منهم ويحصل

عليها .

٦ - توفر الوقت الكافي ، واتقان اللغة ، ودرجة قابلية للتحليل مما يساعد

على تحليل الدعاية .

٧ - الاتصال بالمستمعين الذين يتلقون هذه المواد ومعرفة تأثير الدعاية

التي تلقوها حتى يكتمل تحليل رجل الدعاية .

٨ - الاستعانة بالمواد المطبوعة .

٩ - الاستعانة بالمواد المذاعة حيث انها ارخص وسيلة كما انها اكبر المصادر

وامتصاص الدعاية ويسمعها الملايين من الناس ، وذلك عن طريق تتبع برنامج

او اثنين من محطة واحدة ، للخروج بتحليل جيد ، والاستعانة بالاجهزة

الحديثية في تسجيل المواد الإذاعية ، وعندما يتم الإستماع بواسطة فرد أو مجموعة صغيرة ، تسجل الإذاعة الرئيسية للأخبار و تليدها كلمة كلمة . وهذا يعطى المحلل فرصة الإطلاع على المواد .

كيف نفرق بين كلام الحقيقة و كلام الدعاية عندما نتحدث؟

ان هذا يرجع الى المستمع نفسه فاذا اذفق ما يذاع مع ما يؤمن به المستمع و يعرفه كان حقيقة اما اذا لم يتفق فهو دعاية والمحررون والكتاب والمصحفون الذين يجمعون الحقائق يتميزون بها وهذا الاختيار بلقد التاشير في الناس فهو دعاية ، اما اذا كانت تداع لمجرد اخبار فانها لا تكفي دعاية .

و محلل الدعاية ينظر عادة في الإتجاه الذي يسير فيه المادة المذاعة فقد يعرف ويحدد (الغرض الدعائي) بالنسبة للأشخاص الذين ترسل من أجلهم هذه الإذاعات على ضوء تقديره لما تتوافر له من معلومات عامة عن الموقف وهو اذا لم يعرف الغرض من الإذاعة يستطيع ان يشتكهن منه من طبيعة المستمعين او من التاشير الذي يفترض ان تخلقه الإذاعة في هؤلاء المستمعين ، ومن جهة اخرى فان المحلل اذا لم يعرف المستمعين فانه يستطيع ان يتعقب الطابع الذي ترسل به الإذاعة ، وبأى لغة تداع ومن اين والى اين ومتى ويعطى لنا لاينبارجر أسلوبا نموذجيا معاوننا لعملية التحليل ولقد وجد انه صالح في تحليل الإذاعات الألمانية العننية والسرية ، وفي تحليل مواد الدعاية اليابانية في الشهور الأخيرة من الحرب العالمية الثانية .

وهذا الإسلوب يشمل العناصر التالية .

المصدر بما في هذا وسيلة الإعلام .

الوات - المستمعون - الموضوع - المهمة .

وهذا الإشتقاق اللغوي يتكوين كلمة جديدة هي كلمة (تنام) انما هي الواقع ، مما وانه على استيعاب هذه العناصر الخمسة التي تتركب منها هذه الكلمة ويقول ان افضل استخدام لهذا الإسلوب ، هو استخدامه في معالجة المواد التي يستمع لها في الإذاعة ، والتي يعرف مصدرها ، وعند معالجتها يجب ان تجرى الإتس :

لاحظ أولا طبيعة المصدر ، وهنا في الواقع يكون له عدة اوجه : فهناك المصدر الحقيقي أي المصدر الذي اذاع النبا او الموضوع ، والمصدر الظاهري أي المصدر الذي ارتبط اسمه به ، والمصدر الاول في الإستعمال أي المصدر الذي استعمله لأول مرة ، ومصدر الإستعمال الثاني أي المصدر الذي استغل الموضوع للاستشهاد به او اقتبس منه عبارات .

وقد يكون من المفيد ان نعرض الآن لدراسة العناصر المكونة لتحليل موضوع

من موضوعات الدعاية .

المصدر :

- المصدر الحقيقي ، من أين جاء الموضوع :
- مصدر الانطلاق ، كيف خرج الموضوع .
- الشخص او الهيئة التي تولد الموضوع باسمها .
- مصدر الإرسال من جاءنا به ، الشخص او الهيئة المباشرة في وسيلة الإرسال المعروفة ، يجب هنا اغفال ما يتيسر من وسائل لمطل الدعاية
- المصدر الظاهري او المورى .
- ماهو المصدر الذي يزمم بانه نقل عنه و ما مصدر الإرسال .
- مصدر الاستقبال الاول والثانى .
- مصدر الاول : (هو الذى يقال بانه اول من استخدمه) ، المصدر الثانى (الذى يدعى انه يقتبس عن مصدر آخر) .
- ما العلاقة بين مصدر الاستعمال الاول و مصدر الاستعمال الثانى والمألوف ان تكون هذه العلاقة في الشكل الذى يجرى فيه الاقتباس ، ومن النادر ان يكون هذا احتمالا او اغتصابا لحق من استخدم الموضوع أولا .
- التعديل بين الاستعمال الاول والاستعمال الثانى اذا كان النص معروفا في الحالتين :
- هل حذف فقرات
- هل هناك تعديلات في النص .
- هل حدث اى دمج مع مواد اخرى مرحلة على الإذاعة .
- هل هناك تزييف يبدو ممتعدا .
- ما التأثير الذى يحدث نتيجة لنقل من لغة الى لغة اخرى .

الوقت

- وقت الحوادث الذى يشير له الموضوع .
- وقت الإرسال .
- وقت تكرار هذا الإرسال .
- الاسباب اذا وضعت لهذا التوقيت .

المستمعون

- المستمعون المقصودون مباشرة
- المستمعون المقصودون بطريقة غير مباشرة مثل ، برنامج مرسل بالانجليزية لأمريكا الشمالية ولكنه يصل الى هونج كونج و سنغافورة بتخطيط مقصود من جانب البرنامج المرسل) .
- مستمعون او مشاهدون غير مقصودين كأن يطلع احد مواطنى غرب افريقيا على مجلة الحوادث اللبنانية ، او يستمع رجل يابانى لخطبة الجمعة التى تذاع قبل الصلاة .

الموضوع : ماذا يقول - ماذا يحتوى .

- توضع المحتويات تحت رؤوس الموضوعات الصالحة لها .. هل هي (مجرد ابناء) دون غداع أو هل هي (معلومات) .
- تلخيص المحتويات لإظهار أى تكتيك جديد للدعاية .
- فرز المحتويات التى لها نفعها فى الدعاية المضادة .
- تقييم أهمية المحتويات لتحليلات المخابرات .

المهمة .

- الأمة أو الجماعة أو الشخص الذى يتعرض لهجوم .
- الخلاقة بموضوعات سابقة فى نفس المهمة أو الخلاقة بصهام سابقة

المهمة الثانية : جمع معلومات .

وذلك يتم بطرق مختلفة منسها المكشوف مثل الصحف والمجلات والكتب والمطبوعات والتقارير الرسمية والإذاعة والتلفزيون أو أى معلومة والبلاد التى فيها حرية الصحافة أو لا تتدخل فيها الحكومة تكون هذه الطريقة ذات قيمة فى اعداد تقديرات المخابرات .

ومنها الجمع السرى (التجسس) وذلك عندما لا تغطى الطرق المكشوفة نقطة معينة ، فليجأ الى الجمع السرى بواسطة التجسس وذلك يتم بواسطة العملاد - المصادر - المبلغين - الآلات الحديثة ، مثل القمار التجسس و جوسر التجسس هو الوصول للهدف و معرفته و إيصال المعلومات عنه بأسرع وقت .

المهمة الثالثة : مسؤولية إجراءات الأمن بالحرب النفسية .

ان إجراءات الأمن العادية يجب ان تطبق فى جميع الظروف ، والطريقة المثلى لتحقيق ذلك فى ميدان الحرب النفسية هى توعية جميع القائمين بها فى زمن السلم بأهمية الأمن سواء كانوا مدنيين أو عسكريين ، فغالبا ما يتحدث كثير من هؤلاء الأفراد الى بعض من يشكون بهم بدافع غريزى فى موضوعات هامة تتعلق بأعمالهم قد تبدو لهم انها لا قيمة لها ، لإيهام هؤلاء الناس بأنهم عليهم بواجب الامن مما قد يؤثر تأشيرا بالغا فى مجهودات الأمن .

وهناك سلاح خطير لو تفش بين القائمين بالحرب النفسية لاستطاع ان يهدم الكثير من مجهوداتهم الا وهو سلاح الشائعات والإكاذيب التى قد افردها لها بآيا خاصاً لأهميتها ، لذا يجب ألا يتناثر القائمون بإدارة الحرب النفسية على جميع المستويات بأى شائعات أو أكاذيب ينشرها العدو ، بل ان واجههم هو افشال هذا السلاح و تحذير الشعب و الجنود من التناثر بما ينشره العدو من دعايات مفرضة . ان إجراءات الأمن التى تتبجح فى الحرب النفسية هى نفس القواعد التى يعنىها مفهوم الأمن بشكله العام . وبالرغم من ان تحقيق الأمن يتطلب اتباع قواعد معينة فان الحس والذوق الغريزى يلعب دوراً هاماً فى

الإجراءات التي يجب أن تتبج و لا سيما في عمليات الحرب النفسية ، ونستطيع لمجرد الدراسة ان نوجه القواعد الأساسية التي قد تحقق الغرض في القواعد الإثبية :

تقييم المواد من ناحية درجة السرية .

ونعنى بذلك ان يكون تصنيفها المواد والمعلومات التي تستخدم في الحرب النفسية تبعا لدرجة سريتها ، وكثيرا ماتنشأ مشكلات لرجال الأمن نتيجة لعدم اعطاء درجة السرية المناسبة للمعلومات التي تحتفظ بها الإدارات المختلفة التي تعمل في هذا الميدان . وكقاعدة عامة يجب الا تعطى درجة سرية عالية لأي معلومات لا تفيد العدو ، ان مسئولية تقدير درجة سرية المعلومات غالبا ما تنترك الى ضباط مدرجين على هذا الواجب .

تحديد الأفراد الذين يتعاملون مع المعلومات السرية :

وعينما يحدد الأفراد المسموح لهم بالتعامل بالإطلاع على المعلومات ذات درجات السرية المختلفة ، يجب ان يطبق الأمن على كل من يستخدمها ، اذ غالبا ما يحاول الأفراد الذين يعملون معهم و يخدمون من هذه المعلومات ان يبحثوا بالفريضة عما وصل لاولئك الأفراد من معلومات ، فاذا ماتحصلوا عليها لا يستطيعون ان يقدروا قيم هذه المعلومات بل غالبا ما يحسون بالإمتحاض والإستيلاد من اغفائها عنهم وهم في بحثهم عن هذه المعلومات لا يتعدى ان يكون الدافع هو الفضول وحب الإستطلاع ، ومن ثم نجد انه من الناحية النفسية يشعر هؤلاء الأفراد انهم غير مرتبطين بالإبقاء على سريتها ، ولذا فان اجراءات الأمن بالنسبة لتداول المعلومات السرية يجب ان تطبق على المجموعات المختلفة كليا وليس فرديا .

التفرقة بين اجراءات الأمن والرقابة على النشر .

ويجب ان نفرق بين اجراءات الأمن التي تتخذ في عمليات الحرب النفسية وبين عمليات الرقابة على النشر ، فالرقابة على الصحف ووظيفة اخرى لها ظروفها وقواعدها ، ان اجراءات الأمن غير السليمة واعطاء سلطات تعكيفية في مسائل الرقابة لضباط الأمن قد تفرى ضابط الأمن بأن يميز عن تفضيله لأشخاص في ميادين التحرير أو الفن أو السياسة تحت ستار الإمحافظة على الأمن ، والمعتقدات التي لا معدى عنها لهذا العمل عدم توفيق الأمن وعدم نجاح الإجراءات .

ان الرقابة يجب ان تطبق بتنسيق تام مع سياسات الرقابة القومية او سياسة الرقابة الخاصة بمسرح العمليات ، ومن جهة اخرى فان تقدير قيمة الانتاج الإذاعي او استنساخ النشرات يعتبر وظيفة اخرى الغرض منها تقييم الانتاج ومدى تمشيده مع الدعاية الإستراتيجية ، وتراقب النشرات والمواد المطبوعة بإرسالها الى مسؤول الأمن وفي نطاق هذه المسؤوليات تتولى مفابرات الأمن بأجهزتها المختلفة حماية اسرار الدولة و منشأتها .

التخريب صورة من الحرب المدمرة ، وهو عادة يستهدف اطلاق النظام ، او تدمير التنظيم العسكري ، او الاقتصادى للعدو . وهو عمل مضاد لنظام العدو الإدارى ، وانتاجه الصناعات والغذاء والقوات المسلحة ، وخطوط مواصلاته بل عموما ضد اى شئ يعاون المجهود الحربى للعدو .

ويحدث التخريب فى عدة صور متباينة ليس من الضرورى ان تبدو كلها عنيفة فهناك عمليات مباشرة اى عمليات تخريب نشيطة عنيفة مفاجمة ضد الاغراض والاهداف الرئيسية وهناك ايضا اعمال غير مباشرة اى سلبية ضد معنويات العدو و موارده المادية فى اسلوب وبوسائل غير عنيفة ، كما ان هناك صور اخرى تسمى التوجيه المكلفوجى الهدف منه تكون توجيه عام وسط الجماهير للتقيام بالإضراب او لنشر الذعر والفرس والاضطراب . و تنفيذ الاعمال المباشرة بعدة وسائل وعلى مستويات مختلفة ، وقد توجه ضد اغراض اساسية هامة كالمصانع فى المناطق التى تتوافر للعدو فيها مؤسسات هامة ، او ضد اهداف صغيرة كالكشاك التحويل على الخطوط الحديدية وغيرها من الاهداف التى تتركز فى النهاية المجهود القومى ، ويعتبر الاحراق والتدمير ، والقضاء المتفجرات ، وشعطيل الآلات او نسفها الصورة العادية لاعمال التخريب المباشر ، وتتفاوت الوسائل طبقا لطبيعة الهدف و ظروفه .

و يعد التخريب البحرى وهو الذى يوجه ضد السفن و المنشآت البحرية ، وطرق الملاحة ، من اخطر اعمال التخريب ، وذلك لفداحة الاضرار التى تترتب عليه .

امما العمليات غير المباشرة او عمليات التخريب السلبية فانها تصل الى تحقيق اهداف دون عنف واضح ، والصورة المألوفة لهذا هى التشجيع على تخفيف مستوى الانتاج او الإبطاء فى اتمام الاعمال الانشائية ، او الإهمال الذى يبدو غير متعمد ، ولكنه يودى فى النهاية الى الاضرار بالكفاءة الانتاجية ، او السلب المنظم للمستودعات وما الى ذلك .

على ان التخريب السيكلوجى الذى يستهدف ازعاج العدو فى عقر داره او فى المضائق التى تحتلها قواته المسلحة يعد من اخطر الانواع كما سبق ان اشرنا الى ذلك . كما ان للتخريب السيكلوجى الذى يعتمد على الشائمة والنكته اشارا لا تقل خطورتها الحثيف بل يفوته احيانا كما سيظهر لنا فى الباب الخاص بالشائعات .

وعمليات التخريب تعد سلاها رئيسيا من اسلحة الحرب النفسية ، وهى كاعمال المخابرات تتطلب تحضيرات عسكرية ، واقتصادية ، وفنية ، وسيكلوجية و تعتمد فى خطتها اساسا على المعلومات التى توفرها لها اجهزة المخابرات الايجابية و غالبيا مايقوم بتنفيذها عملاء من رعايا الدولة نفسها التى تتسم فيها الحوادث ومن اجل هذا تقوم المخابرات الالاشية باجراء الاحتياطات المضادة عن طريق تأمين المنشآت و المصانع

والمرافق الحيوية بعد دراسة دقيقة للموقع ونظام العمل و طبيعته ،
والافراد الذين يعملون فيه ، وهذا ما يسمى بمشروع الامن .

على ان اسلوب مقاومة التخريب يجب ان يهدف الى مقاومة جميع الاعمال
التخريبية في جميع اشكالها وصورها مادية ، او معنوية ، مباشرة او غير
مباشرة ، وتعتمد مقاومة التخريب على الدراسة العملية لاحتمالات التخريب و
الإماكن المعرضة له ، وعموما تعتمد على العناصر الآتية .

- استعمال الدراسة والمعرفة في توجيه الاعمال التنفيذية .
- اعتقال المخرب قبل ان يبدأ عملياته ، ومن الأمثلة الحية التي مارستها
المخابرات المصرية في هذا المجال قضية العميل الإسرائيلي (ولف جانج
لوتر) الذي كلفته المخابرات الإسرائيلية بما يلي :-

- جمع معلومات عن المجهود الحربى .
- جمع معلومات عن الخبراء الأجانب الذين يعملون في تطوير المجهود الحربى
بمعرض مباشرة عمليات التخريب المادى بالقيام بأعمال التدمير والاختيالى ،
وكذا مباشرة تعليمات التخريب الممنوى بإرسال خطابات التهديد لهم و
توزيع المنشورات الممادية التي تهدف الى التفرقة والانقسام . ومن ذلك يتضح
في هذه الحالة انه لا يمكن ان نفرق بين مقاومة التجسس و مقاومة
التخريب .

والمقصود بالتآمر والتمرد هو وجود تدبير للقيام بشورة ضد السلطة الحاكمة يهدف الى تغيير نظام الحكم ، او الشخصيات الحاكمة ، او فرض مطالب معينة لتحقيق اهداف القاشمين بالتآمر ، وتضمن كلمة التآمر في ابعادها : التمرد والمصيان ، ورفض اطاعة السلطات او القانون السائد ، ويشتمل اصطلاح العصيان المدنى في بعض الحالات بديلا لكلمة التمرد .

وقد يكون التآمر في بعض الحالات نابعا من داخل الشعب نفسه دون تحريض او مساعدة من الخارج ، ولكنه غالبا ما يكون موجها من الدول التي تتعارض مصالحها مع نظام الحكم القائم .

وهمية مخابرات الامن الكشف عن اى محاولة للتآمر او التمرد ، والقضاء عليها ، والقبض على مديريها قبل ان تتم .

و تستخدم المخابرات الامن في عمليات مكافحة التآمر والتمرد واساليب المخابرات المختلفة ، مستفيدة من كل العناصر والامكانيات البشرية والفنية التي تستشابه الى حد كبير مع الوسائل المثبتة في مكافحة الجاسوسية ... اى ان مخابرات الامن تقوم بنشاط ايجابي مضاد في هذا المجال . والمؤامرات والانقلابات التي تحدث في الدول ما هي الا سلسلة من الاعمال الموجهة من الخارج او الداخل ، وعادة تكون بتوجيه من جهات اجنبية او تشجيعها ، ولذلك تعتبر من الواجبات الاساسية للامن القومي ، ان مقاومة التآمر هي الاداة التي تساعد على الاحتفاظ بالاستقرار القومي ، وتعتبر العناصر الاتية اساسا لمقاومة التآمر .

- استخدام جميع اساليب المخابرات الفنية ووسائلها لغرض المعايمة والسيطرة على المصبيادين ، والهيئات ، والمؤسسات التي يحتمل ان يباشر افرادها اى نشاط ضد الحكم القائم .

- تشديد الدول التي ينتظر ان تساعد مثل هذه المؤامرات ، او تشجيعها وذلك بدراسة الاهداف والمبادئ السياسية التي تحتنفها الدولة ، والتي لا تتفق مع اهداف تلك الدول و سياستها .

- مراقبة نشاط الفئات ، والافراد ، والهيئات التي تعتبر هدفا لمديري المؤامرات والانقلابات .

- يستشير الواقوف على مشاعر الجماهير ومدى تجاوبها و احساسها بالنسبة للاحداث الجارية (الراى العام) ، ووضع المسؤولين في صورة كاملة من هذه الاحاسيس اساسا لتوقاية ضد المؤامرات .

مقاومة النشاط الهدام :

تتحدد مقاومة النشاط الهدام اساسا وفي الدرجة الاولى على التوعية ، لان النشاط الهدام عادة يبدا بالشكوك في مذهب الدولة او اتجاهها ، وفي

معظم الاحوال يتبنى عقيدة مفادة لعقيدة الدولة ، ويعمل النشاط الهدام على الترويج للمذهب المضاد و لاسيما في الاوساط المهنية نفسيا وعقليا لتقبله وبالتالي من ان نشاطه عادة يكون نشاطاً سرياً ، فهو يكتفى في مرحلته الاولى بفرد العقل دون اللجوء الى المنفذ لذا فان الطريق السليم لمكافحة النشاط الهدام هو التوعية و خاصة اذا ماكلت قوانين الدولة تحرم مثل هذا النشاط .

الامن الداخلى .

عبارة عن جميع الإجراءات الوقائية التى تتخذها الدولة للحفاظ على اسرارها لإخفاء السياسة القومية ، والمعلومات العسكرية ، والعلمية والإقتصادية والقرارات الدبلوماسية ، وغير ذلك من المعلومات ذات الطابع السرى والتى تؤثر على أمن الدولة وسلامتها ، كما يحقق الامن الداخلى مقاومة لجاسوسية العدو ، وذلك بتحديد حركات عملائه ، ومنع تسرب اى معلومات لها قيمتها الى مخابرات العدو ، ففي الدولة الدكتاتورية والفاشية حيث يسيطر على الدولة الاسلوب البوليسى ، نجد انه يسهل على أجهزة الامن استمرار السيطرة على جميع المقيمين بالدولة ، يمس الدول الديمقراطية التى يتمتع فيها الفرد بحرية أوسع مما يحرل كثيراً من مجهودات الامن .

و تندرج اجراءات الامن الوقائية من التحفظ على المعلومات ذات الطابع السرى ومنع تسربها الى مقاومة اى تسلل الى المراكز الحساسة فى جميع قطاعات الدولة ، وتكون المرحلة النهائية هي تدابير مقاومة التجسس و يجب الا نغفل هنا اهمية وعي الامن لدى الشعب الذى يساعد كثيراً على نجاح خطة الامن .

مقاومة التجسس

تعتبر مقاومة الجاسوسية الجانب الإيجابى من المخابرات الوقائية ويمكن ان نعرفها بأنها المعرفة والتنظيم ، والتحليل ، والنشاط الذى تستخدمه مخابرات الدولة لشل نشاط المخابرات المعادية . ويوجه نشاط مقاومة الجاسوسية ضد جهود الجاسوسية الاجنبية و مهمتها الاساسية هي التعرف على نشاط عملاء العدو السريين ، واستغلاله والسيطرة عليه .

ان الهدف الشامل من تلك الجهود ، هو وقاية امن الدولة و سلامتها ، وكذا منع تسلل عملاء العدو داخل المراكز الحساسة بها ،وهى فى هذا المجال تحاول ان تصل عن طريق المعرفة الى اراحة القناع عن نشاط منظمات العدو ،

معظم الاحوال يتبنى عقيدة مفادة لعقيدة الدولة ، ويعمل النشاط الهدام على الترويج للمذهب المضاد و لاسيما في الاوساط المهنية نفسيا وعقليا لتقبله وبالتالي من ان نشاطه عادة يكون نشاطاً سرياً ، فهو يكتفى في مرحلته الاولى بفزوال العقل دون اللجوء الى العنف لذا فان الطريق السليم لمكافحة النشاط الهدام هو التوعية و خاصة اذا ماكلت قوانين الدولة تحرم مثل هذا النشاط .

الامن الداخلي .

عبارة عن جميع الإجراءات الوقائية التي تتخذها الدولة للحفاظ على اسرارها لإخفاء السياسة القومية ، والمعلومات العسكرية ، والعلمية والإقتصادية والقرارات الدبلوماسية ، وغير ذلك من المعلومات ذات الطابع السري والتأثير على أمن الدولة وسلامتها ، كما يحقق الأمن الداخلي مقاومة لجاسوسية العدو ، وذلك بتحديد حركات عملائه ، ومنع تسرب أي معلومات لها قيمتها الى مخابرات العدو ، ففي الدولة الدكتاتورية والفاشية حيث يسيطر على الدولة أسلوب البوليس ، نجد انه يسهل على أجهزة الامن استمرار السيطرة على جميع المقيمين بالدولة ، يمس الدول الديمقراطية التي يتمتع فيها الفرد بحرية أوسع مما يحرل كثيراً من مجهودات الامن .

و تندرج اجراءات الامن الوقائية من التحفظ على المعلومات ذات الطابع السري ومنع تسربها الى مقاومة أي تسلل الى المراكز الحساسة في جميع قطاعات الدولة ، وتكون المرحلة النهائية هي تدابير مقاومة التجسس و يجب الا نغفل هنا اهمية وعي الامن لدى الشعب الذي يساعد كثيراً على نجاح خطة الامن .

مقاومة التجسس

تعتبر مقاومة الجاسوسية الجانب الإيجابي من المخابرات الوقائية ويمكن أن نعرفها بأنها المعرفة والتنظيم ، والتحليل ، والنشاط الذي تستخدمه مخابرات الدولة لشل نشاط المخابرات المعادية . ويوجه نشاط مقاومة الجاسوسية ضد جهود الجاسوسية الأجنبية ، و مهمتها الأساسية هي التعرف على نشاط عملاء العدو السريين ، واستغلاله والسيطرة عليه .

ان الهدف الشامل من تلك الجهود ، هو وقاية أمن الدولة و سلامتها ، وكذا منع تسلل عملاء العدو داخل المراكز الحساسة بها ، وهي في هذا المجال تحاول ان تصل عن طريق المعرفة الى اراحة القناع عن نشاط منظمات العدو ،

ويسمى الدكتور حامد زهران الدعاية في الحرب النفسية بأنها : (الاستخدام المخطط لأي نوع من وسائل الاعلام بقصد التأثير في افلاول و مواظف جماعة معادية معينة ، او جماعة محايدة او جماعة صديقة لغرض استراتيجي او تكتيكي معين) .

ثم قال الدكتور زهران عن اشراها (والدهاية لها اشراها على المدنيين والمكوريين على السواء و تبني على اساس على النفس وعلى الاجتماع و علم النفس الاجتماعي) وهي (تنشر الشكافال و تشبث المصنويات ، وتعمل على تنظيم الدوافع والبواهب للثالثان) . ومن مميزاتا انها (تجد طريقها في الكلمة المصمومة و المظبوطة والصورة وتنساب في تيار الحياة اليومية وتسرى في النفس بلا ضجج الى ان تنتهي بتغيير الراى والعقيدة و الاتجاه ثم اهتضاق الراى الذى يرمم)

والدعاية تنقسم الى شقين رئيسيين : شق ايجابي و شق سلبي . فالشق الايجابي هو ان يكون هدف رجل الدعاية اعداد تغيير في سلوك الموجه اليه و هو تغيير ماكان ليحدث لولا الحملة الدعائية ، اما الشق السلبي فهدفه الميلولة دون وقوع تغيير ما متوقع الحدوث ما لم توجه هذه الحملة . ويستخدم الدعاية الى حد كبير في سعيها لتحقيق السلوك على مخاطبة الحافظة ، سواء بتطبيق مباشر او غير مباشر ، وهذا لايجزى بالطبع العمل الجانبي الحائلي

هناك حقيقة اخرى يجب ان نضعها دائما في اعتبارنا ، وهي ان الدعاية كثيرا مايصبح تحت رحمة اعداد طارئة قاهرة لا حيلة فيها ، فمما بلغت مسهارة دعائته و دقة تخطيطه و مخابراته والحاجة ، فان كل هذا مرض طواري التوقت لان شكتسه من الوجود تطورات مفاجئة لظروف ليس له اية سيطرة عليها ، فاسبه سهما بلغت الدقة في تقدير التغييرات المرسومة المصطنعة كثيرا ما تفاجأ بوجود علة معينة بين العوامل العقلية المؤثرة على تفكير وسلوك الانسان .

وسائل الدعاية .

الاعلام هو التسمية الفنية المصطلفة المصطنعة للدعاية ، وبعد ان استهلكت تلك اللفظة وبلبت جدتها وخلق كويها ، وتكونت لها في كل ذهن ظلال سوداء وارثسم لها في كل مغيلة شيخ قبيح لما انتهت لفظة الدعاية الى هذه النهاية اصعدلوا بها لفظة الاعلام ، وفي الواقع لا يوجد اعلام يبين الحقيقة دون ان تكون له وجهة نظر يتبناها ويروج لها ويدافع عنها - اذن كل جهاز اعلام وكل مؤسسة اعلامية ، وكل رجل اعلام له مبادئه و فكرته وله القضية التي يريدن حولها اما بالاشاعة الحائلي او التحليلي لكن لا يوجد هناك

رجل اعلام (لا منتمى) للقضية . اردت من هذا ان القول ان كل ما يطلق عليه اليوم وسائل اعلام هو بالضرورة وبالتالي وسائل دعائية .

فالتلفزيون ، والراديو ، والصحف ، بالإضافة الى الملصقات والعمشورات التى تتلقى من الطائرات على المدن و تجمعات القوات العسكرية ، ومكبرات الصوت التى تستخدمها القوات فى الميدان ، والقنابل الطائرات او قذائف المدفعية المحشوة بالمنشورات والمطبوعات والسينما وتبادل الاشخاص والمكتبات و مراكز الاستعلامات ، كل هذه الوسائل للاعلام والدعائية .

ولعل الخطر هذه الوسائل اليوم التلفزيونى لانه يجعل اكثر من وسيلة توصيل وبالتالي اكثر من دليل اقناع يؤثر على الانسان : العين والاذن وهما الخطر قناتين تصبان الى الدماغ . وقد امتدت الآن شبكات التلفزيون ليصل مدى بشها الى مسافات تكاد تفترب من مسافات الموجات المتوسطة للراديو .

ثم يأتى من بعد التلفزيون فى الخطورة الإذاعة ، ولعل للراديو بعض المزايا على التلفزيون من حيث سهولة التشغيل وقلة التكاليف وبعد المدى ، فأما عن تشغيله فيستطاع تشغيل الإذاعة فى الميدان من على ظهر سيارة جيب صغيرة ، و الخطر وسيلة دعائية هى الانسان اى عامل الإتصال الشخصى .

وقد اجريت فى الحرب عدة دراسات واستفتاءات وقياسات الراى العام تبين من خلالها ان عنصر الإتصال الشخصى الفعل فى النفس من كل وسائل الاعلام والدعائية الأخرى ، وعن اشهر التجارب فى هذا الخصوص تجارب لازار سفيلد و ميرتون و كاتر ، وقد تبين من الدراسات ان تأثير الإتصال الشخصى فى آراء المواطنين - ناخبين او مشترين او غير ذلك - جاء بنسبة ٢٢ % الى ٢٩ % و تأثير المجلات ١٤ % وعن طريق الراديو ٢٥ % والصحف ٦ % .

استخدام الرسائل فى الدعائية .

يتم استخدام الرسائل فى الدعائية و تحتاج كل منهما الى مهنومات

معيئة حسب نوعها ، وعن المراسلات :

مراسلات الزعماء : تبنى على معلومات دقيقة عن طبيعة الزعماء المرسلين ونفسياتهم ، ومدى ارتباطهم بالعدو ، ويتم مخاطبتهم بأسلوب التحيير والواقعة ، او التجرد والإعتدال لكسبهم او تحييدهم على الأقل .

مراسلات الواقعية : رسائل ترسل الى جهتين كلاًهما عدو للإيقاع و تحييد اعدهما وتبني هذه الرسائل على معلومات دقيقة عنهما وعن طبيعة العلاقة بينهما والخبرات للدخول منها والإيقاع بينهما ، ويفضل الحصول على وثائق حقيقية دامغة يتم ايصالها الى الجهة الأخرى من نشرات داخلية او حزبية خاصة .

مراسلات التهليل : عندما تقوم بتحرك معين تقوم ببث اخبار كاذبة ومضللة الى العدو ، حيث ترسل الرسائل الى وسائل الاعلام الأخرى لبث هذه الاخبار لتضليل العدو . كما يمكن الاستفادة من الحميل المزدوج فى إيصال معلومات

مزيفة الى العدو بمعرفتنا و علمنا .

- مراسلات النصيحة : توجه رسائل الى بعض الرجال الذين لا تربطهم بالسلطة
المادية صلة وثيقة لنصحهم بالابتعاد عن العلاقة معها لتشييدهم والاستفادة
منهم مع بقائهم ضمن عوالمهم .

- مراسلات وسائل الاعلام الخارجية : بسجل القنوات مكشوفة او مستورة بيننا
وبينهم لنشر الاخبار التي نريد وبالصيغة التي نريد عن طريقهم لتظهر انها

عن استخدام الدعاية

المبادئ الأساسية لاستخدام الدعاية :

لا بد ان نعد الدعاية واضعين في الاعتبار سبعة مبادئ اساسية .

المبدأ الاساسي هو ان الدعاية عندما تستخدم هجومية اعتدائية يجب ان يكون هدفها الاشخاص لا الموضوعات ، وهدف كل الجهود ضد الاشخاص يسهل ويبسط من المشكفة ذلك لان معالجة الموضوعات مسألة معقدة ولا يمكن ان تعالج بالبساطة او اليسر الذي يجب ان يكون طابع الدعاية .

يجب ان تخفى الدعاية وتموه حتى لا تبدو واضحة ظاهرة على انها دعاية والا تعرضت للفشل .

يجب ان تستند الدعاية الى المعلومات ذات القيمة والتي للمعرفة الدقيقة بمجريات الامور ، ويجب ان تنسق تماما مع الاتجاهات السياسية والثقافية والعسكرية والاقتصادية والمناظفة للدولة وللشكان الذين توجه اليهم .

لا يصح ان تظهر الدعاية وكأنها تخلق موضوعات جديدة بل يجب ان تعنى بدلا من هذا بالموضوعات القائمة فعلا وان تعالجها بصورة ما لفائدة الدعاية . والقرب معرفة لهذا الاسلوب ما تستخدمه الدعاية السوفيتية الشيوعية في ادعائها فهي تحشد كل جهودها في الموضوعات الحساسة القائمة فعلا في المجتمع مثل البطالة وعدم الاستقرار السياسي والتفكك الداخلي ، وتبسط هذه الموضوعات بأساليب فنية ثم تخرج منطقتها الجدلي بذات الاسلوب الفني .

يجب ان تكون الدعاية مريحة جامدة تجعلها عاجزة عن ملائمة التطورات اليومية وان تكون متناهية دائما لتحويل تفسيرها للموضوعات بما يتماشى مع التطورات اليومية التي تحدث فيها .

لا يمكن ان تدار الدعاية بسيطرة آلية ، واذا كانت التوجيهات والتعليمات تجره عادة من سلطة مركزية تتولى الاشراف على الدعاية الا ان الاسلوب والوسيلة يجب ان يتركها لأولئك الذين ينفذون الامر فعلا .

يجب ان تستخدم الدعاية كل التسهيلات الممكنة المستطاعة و بخامة مواطني الدولة التي توجه اليها الدعاية والسمي لاكتسابهم للاشتراك فيها .

خطة الدعاية

التخطيط في كل عمل من اهم اسباب نجاحه ، والتخطيط للدعاية كذلك من اهم اسباب نجاحها ، ويراعى عند وضع خطة للدعاية ان لا تكون معقدة بل (يجب ان تكون بسيطة يمكن تكرارها دون ان يكون هذا التكرار مؤثرا على موضوع الدعاية) .

ومما يذكره الدكتور عبدالقادر حاتم في مراعاة خطة الدعاية هذه

الامور :

ان تنتفع بإشارة المواطن ولا تكتفى بالتوجه لخطاب المثلون ، يقول (وفي هذه الاتجاهات العاطفية تعنى الدعاية بالحدوث عن الحب المضاد للكراهية

وعن العدالة المضادة للظلم ، وعن الصدق المضاد للكذب (

- ان تكرر وبلا انقطاع حكما واقوالا مأشورة .

- ان تكون الدعاية ذات طابع هجومي حث ان ليست الدعاية والرعب بأهمين مستهادين ، بل ان العنف يمكن ان يكون مكملا للدعاية . . يشبه اخصائى الممانى دور العنف بانه يكون كضوء البرق يسترعى الانتباه ويجول بهمارة تبعا لرغبة رجل الدعاية) .

- اظهار القوة والنجاح والنصر ، وذلك اكثر تأكيرا من الوعد بكسب النصر .

- ان لا تحاول الدعاية القيام بتهورات مباشرة الى العقيدة التى تدعو اليها بل ان المتوقع منها فقط هو اضعاف روح المقاومة لتقبل الآراء الجديدة واستخدام النقاش المنطقي الذى يثير في اولئك الذين لا يرون فى الموضوع توجه الدعاية لهم .

- التركيز على افكار قليلة و تكرارها .

- لا بد من التجديد ، فلا تنجح دعاية هي عبارة عن عمل روتينى ، ولو تكرر اسلوب الدعاية باستمرار لكان مملا .

- المواصلة والمتابعة والملاحقة وهي ما يسمى دعاية (من الباب الى الباب)

- ان تخاطب كلا بما يناسبه على مقولة (كل دعائته) .

- البساطة في اسلوب الدعاية ، وعرض الفكرة المناسبة بطريقة مناسبة وفي وضوح تام ، ومن هنا يقول هتلر في كفاى (يجب على كل دعاية ان تقيم مستواها الفكرى بحسب قوة ادراك الغبى من توجد اليهم) .

- استغلال الفرص والمناسبات والمفاجآت .

- التناسق والتضام في عمل اجهزة الدعاية .

- اجراء التجارب قبل العمل النهائى وهو ما يسمى في الدعاية بأسلوب منطاد الاختبار او جس نبض الرأى العام ... الخ .

الفنون النفسية في الدعاية

يمكن تلخيص تكتيك الدعاية فيما يلى :

- خلق هدف اخر بدل الهدف الاول ، فالحكومات الدكتاتورية تسمح بالحرية الجنسية او تناول الخمر لإشغال الناس عنها وعن حقوقهم .

- استغلال الفكرة السائدة .

- التعويض عن الاسماء المحبوبة او المكروهة بغيرها .

- الاختخاب من بين الحقائق (نشرات الاخبار و كيف تختار) .

- الكذب

- التكرار .

- الإشارة الى عدو ، وهمى او حقيقى ، لتجميع عواطف الناس نحوه .

- الاستعانة بالمصادر الموثوقة .

- التأكيد على صحة الادعاء .

وهيئاتى يَعرِض موجزاً لتجربة عملية دعائية ، تعلقها من أبرز
التجارب الدولية ومن أكثرها اغتالاً وتطوييراً لمن الدعائية ، تلك هي
التجربة النازية .

أساليب الدعائية النازية

اعتمدت الدعائية النازية على مجموعة من التكتيكات من أهمها :

التوجه إلى السواد من الشعب وتجنب المثقفين ، حيث رأى هتلر أن الثورات
الكبرى لم تحركها الرغبة في الدفاع عن فكرة علمية أو العرض على نشرها
وانسحاب حركتها التصب الإيمى لفكرة أو عقيدة ، ولذلك رأى أن تكون الدعائية
شعبية أى في مستوى تفكير الشعب ، وكلما كان عدد الذين تنقل الدعائية لهم
كبيراً وجب خفض مستواها ليتسنى لجميع الطبقات فهمها واستيعابها
فالدعائية التي توجه إلى قلب هذا الجمهور و حواسه قبل عقله هي التي تكون
أشد تأثيراً .

التهديد والترغيب : ويمثل هذا المحور النشاط الدعائى للنازية فمن طريق
التلاعب بظرفى الحياة العصبية ، ونقصد بذلك التهديد الشديد والحماس
والترغيب ، استطاعت الدعائية النازية الإمساك بالجهاز العصبى للعامة كلها
ولقد تبين الآن أن كثيراً من الرجال الذين ساروا وراء هتلر و عاشوا من
أجله كانوا يكرهونه ، ولكن طرق الدعائية الهتلرية وإيقاعها جعلهم في حالة
من التنبؤ المغناطيسى ، كانوا فاقدين للإدارة ومن ثم فقدوا القدرة على
الفهم ، والقدرة على الكراهية ، وهم وإن كانوا لم يحبوا هتلر أو يكرهوه
فأنهم في كل الأحوال كانوا مسحورين به فاستحالوا إلى ذمي بين يديه ،
وبالتطبع فإن دور الدعائية في الإفتتان به لأحد لها وذلك عن طريق التوجه
لأكثر المناطق حكة في اللاشعور الجمعى ، وتفادى التوجه إلى مستوى الشعور
والفكر ، مما يؤدي إلى سيطرة الإهواء والعادات غير المعمولة أو
المتناقضة التي تجد في هذه الظروف ما يحقق لها أن تتوازن و تسيطر
وشهيم .

التركيز والتكرار : وفي ذلك يقول هتلر أن الكنيسة الكاثوليكية قد
استطاعت البقاء لأنها تكرر الشء نفسه منذ ألفى سنة ، وينبى على الدولة
القومية الإشتراكية أن تسلك الطريق نفسه وتتبع هذه النقطة بالتركيز على
هدف واحد أو عدو واحد في وقت محدد ثم الانتقال إلى عدو واحد وهكذا بحيث
يسهل القضاء على عدو واحد بدلاً من تشتيت الجهود ، وهكذا وجدنا هذه
الدعائية تعمل للقضاء على جمهورية (فيمار) بعد الحرب العالمية الأولى
حيث حل محلها النظام النازى ، ثم أعلنت حربها على اليهود ، ثم
الشيوعيين ثم الإشتراكيين ، ثم النقابيين ، ثم الكنيسة ، ثم ركزت على ضم
النمسا و بعدها اتجهت لابتلاع تشيكوسلوفاكيا . ثم المطالبة بـ "أرغ"
الذى سبب الحرب العالمية الثانية ، وفي وقت الحرب ذاتها شعلت هذه

الإهداف (فرو العجال الحيوي) ثم الدفاع عن الشعب الى جانب (أوروبا الجديدة) والذود من القيم المسيحية وهكذا .

النجوء للدفاع والكذب في حالة الضرورة : ولقد كان موقف جوبلز واضحا في ذلك إذ يقول (ان الكذب يمكن ان يكون مفيدا حيث لا يمكن البرهنة على ريفه) وان العبرة هي في امكان تصديق الخبر وليس في صدقه بالفعل وهو في هذا يعتمد على ان تكذيب الخبر الكاذب هو عادة عديم الجدوى ، والذي يبحث هو انه كلما كان الكذب جسيما ازداد تاشيره في الناس إذ . أن الجمهور عادة يفكر على النحو التالي (انهم ما كانوا يجرؤون على اختلاف شيء كهذا لولا انهم على ثقة من الامر) . قد عرف هتلر ان اكثر الاكاذيب اغتراباً تتكرر دائما أشهرها حتى حينما يظهر انها ليست من الواقع في شيء ، وعلى العكس من ذلك فقد امتنع دوبلز عن استخدام الكثير من المواد الدعائية التي كانت في صالحه حتى لا يستفيد العدو من المعلومات التي بها ، ومثال ذلك الاخبار المتعلقة بالانخفاض الشديد لجودة الاسلحة الروسية وتخطيط المانيا لاستخدام اسلحة سريية جديدة وغيرها . كما رأى جوبلز ضرورة اللجوء الى الدعاية السوداء غير المعروفة المصدر حينما تكون الدعاية المعروفة المصدر غير قابلة للتصديق او تعطي نتائج غير مرغوب فيها ، عندئذ رأى أهمية اللجوء الى الإشاعات او الدعاية من الفم للاذان حيث يكون الإنكار الرسمي بوسائل الاعلام غير مجد .

العناية الشديدة بتوقيت الدعاية : ويتضمن ذلك ضرورة وصول هذه الدعاية لاهدافها من المستمعين والعشاهدين قبل الدعاية المنافسه حيث ان من يقول الكلمة الاولى للعالم هو دائما على حق ، كما ان ذلك يخمن ان تصل هذه الدعاية في الوقت الذي يكون الموقف قد نضج تماما وليس بعد ذلك وان الدعاية المضادة يجب الا تتأخر كثيرا حتى تحقق اهدافها .

التركيز على الشعارات والجمل التي تتميز بها الأحداث .
ولكنها لكي تنجح يجب ان تكون سهلة التعلم والحفظ وان يتم تكرارها في الموائل المناسبة وان يكون في الامكان شرحها بأكثر من معنى وان تركز على استثناء الاستجابات المواثية لدى الجمهور .

العمل على خلق التوتر المقبول بالنسبة للجهة الداخلية .
اذ ان التوتر الشديد يعمل على اذهيار الروح المعنوية كما ان التوتر الضعيف جدا يعمل على خلق عدم الاهتمام والسلبية .

الدعاية الموجهة للداخل يجب ان لا تحمل باى معنى طابع الإهباط .
يجب ان توحى بالثقة والتفاؤل وعدم نشر ما يعارض ذلك .

على الدعاية ان تساعد في خلق هالة من التقدير للقيادة . ويجب تمويههم كإبطال حيث ان اقبال الشعب على التضحيات مرشبط بثقته في قادته .

ضرورة تحديد الدعاية لاعدائها بدقة حتى تصب عليهم كراهيتها .

ان الدعاية لا تستطيع ان تبدل الإتجاهات الأساسية غير المواثية في العالم .

ولذلك فإنه يجب عليها ان تتوجه للحفز على القيام باعمال مميّنة او وقف القيام باعمال اخرى او كليهما .

ان الدعاية يجب ان تعمل في تناسق تام مع المخابرات ، وخاصة فيما يتعلق بالإحداث والرائى العام ومن ذلك لجات الدعاية الشاربية الى مراقبة التلفونات و تحليل مضمون ما ينشر بالصحف ووسائل الإعلام الاجنبية والجواسيس واعترافات السجاء والخطابات التى كانوا يرسلونها لأهليهم .

ان الدعاية يجب ان تنجح في توفير المعلومات والإخبار ، وان يكون هذا هو الأساس وليس التحليل ، كما انها يجب ان تهتم بالترفيه .

ان هدف و محتوى وفعالية دعاية العدو وامكان كشفها بقوة وفعالية او عدم امكان ذلك هي التى تعدد ما اذا كان من الضرورى تلييد هذه الدعاية او اهمالها و تجاهلها .

ان الإتصال المباشر خاصة في شكل المؤتمرات الجماهيرية يمكن ان يلعب دورا يفوق كل وسائل الإعلام اذا ، حُوِّطَ له بدكاء .

انواع الدعاية

للدعاية عدة انواع فهي تنقسم من حيث الزمن الى قسمين : استراتيجيه و تكتيكية ومن حيث المصدر الى :

الدعاية البيضاء : وهي التي تعلن عن مصدرها . وتلجأ عادة الى الحجج الصحيحة والمنطق السليم في شرح المواقف والاهداف ، وهذه تعطيهما قوة وتفسح لها المجال نحو الانفس لتؤثر فيها وتقتنمها بمشروعية اهدافها . ومنها النشرة التي القيت على الوحدات الالمانية في الحرب العالمية الثانية تحت الجنود على الاستسلام وقد طبعت باللغات الانكليزية والفرنسية والالمانية وتقول : ان الجندي الالمانى الذي يجعلها يقدم دليلا على رغبته في الاستسلام ومن ثم ينزع عنه سلاحه ، ويعتنى به ويقدم له الغذاء والعلاج ، وتحمل النشرة الإهتمام الرسمية و توقيع ايزنهاور القائد العام لقوات الحلفاء .

الدعاية الرمادية : لا تعلن عن مصدرها، كما يمكن تفسيرها بأنها سوداء كقيام الالمان بإلقاء منشورات على الجنود الامريكان في ايطاليا تصور جنديا امريكيا مسرعا من الجيش لصابته بعاقة من عاهات الحرب الدائمة كتب تحتها بعض عبارات التسول منها (هل لديك قرش لى) .

الدعاية السوداء : تؤثر التخفى والتشكك ، فلا تعلن عن مصدرها بل تدل على انها تنبعث من اى مصدر غير المصدر الحقيقى لها ، وهي باللغة السرية لان كشفها يفضى على فاشدتها ، و هي توجه ضرباتها نحو امن العدو مباشرة مما يزيد من فرص نجاح العملاء ، مثلا : ارسل الالمان الى الجنود الفرنسيين الموجودين في خط (ماجينو) رسائل تدعى بأنها صادرة من اهليهم وابعاء بلدتهم تخبرهم فيها ان نساءهم يمارسن الدعارة و اصبحن موبقات بالامراض الجنسية .

الدعاية كما يقول الدكتور الزهران (لها تكتيك يشبه تكتيك القتال) فهي تهاجم وتدافع وقد تنسحب من قطاع من الجبهة لكي تعدد ضرباتها في قطاع اخر وقد توهم بالهجوم من ناحية بينما هي تصعد لقواها من ناحية اخرى . ويمكن تقسيم الدعاية الى قسمين :

الدعاية الاستراتيجية : وتوجه ضد : قوات العدو والشعوب المعادية والمناطق التي يمتثلها العدو باكملها وهي بالإضافة الى الخطط الحربية الموضوعية تستهدف تحقيق اغراض موضوعية مدروسة في فترات قد تمتد الى اسابيع او اشهر او سنوات .

الدعاية التكتيكية : وهي التي تتعلق بالخطط فتوجه الى عدد معين من المستمعين محدودى العدد في الغالب وهي موضوعة تدعيميا لتعليمات حربية محلية .

ويفرق الدكتور زهران بين نوعين من الدعاية فيرى ان الدعاية الاستراتيجية توجه ضد الشعوب المعادية ليس روح اليأس والاستسلام ،

والدعاية التكتيكية توجه ضد القوات المسلحة العمادية لبث روح الهزيمة .

تقسيم الحرب للدعاية : دفاعية و هجومية .

فالدفاعية : الإحتفاظ بنوع من النشاط الإجتماعى او العام متفق عليه ومحمول به

والدعاية الهجومية : و تستهدف وقف اى نشاط اجتماعى لا يرغب فيه القاصم بالدعاية او التوجيه و تحويله الى نشاط جديد يرغب فيه ، وفى تحقيقه اما عن طريق وسائل شوربية (فى نفس المجتمع) او عن طريق وسائل دولية دبلوماسية .

والدعاية الإقتسامية : ويقصد بها الدعاية التى تحدث انقساماً فى جماعات العدو ، او تحدث تصدعا فى جبهة معينة فى الجيش تعتبر وحدة قائمة بذاتها مثل الحملة التى قام بها اللفاء حين اوعزوا الى الجنود الكاثوليك فى المانيا ليثوروا على القومية الألمانية .

دعاية التركيب : يُقصد بها تفنيد جانب من دعاية العدو فى موضوع معين (كالإتهامات التى وجهها اليابانيون للفظائع الأمريكية رداً على مشيلاتها من الإتهامات الأمريكية) .

ويضيف الدكتور حامد عبد السلام زهران الى الأنوع السابقة نوفاً اخر وهو الدعاية البيضاء وهى عنده ما كان مصدرها الدولة ، والدعاية السوداء ما لا يعرف مصدرها .

ويزيد الدكتور انور السباعى (الدعاية الخاصة والدعاية الرسمية) والخاصة فى مفهومه ما تعارفاً مؤسسات سياسية تشعر بحاجتها الى الدعاية والإعتماد عليها وهى تعتبر هذه الدعاية نقطة تحول فى مجرى حياتها السياسية ، ولهذا فانها لا تبخل عليها بشئ ، فتتلفق عليها الاموال الباهظة ، وعلى مر الايام تدخل هذه المؤسسات فى مباراة دعائية ... وفى هذا الصراع قد تقلب الحقائق رأساً على عقب .

واما الدعاية الرسمية فهى التهريمات الصادرة عن الحكومات حول المشاكسل التى تواجهها الجماهير ، ثم يذكر بعض الدواطر التى تصدر الدعائية فى جهاز الحكومة فيقول : (ان الوزارة العربية هى التى تدل اليوم الدعاء الرسميين على الامور التى يجب التحدث عنها فى خطة الدفاع او الهجوم او الحياد ، او استجماع القوى ، او المباغتة ، كما ان معظم وزارات الخارجية فى العالم قد خصمت دوائر فيه من اجل الدفاع عن سيادة بلادها ... وما المساعدات الاقتصادية او العسكرية او الثقافية التى تمنحها بعض الدول لبعض الشعوب الإ دعائية رسمية جديدة فى نوعها من اجل

وهذاك ايضا (الدعائية الداخلية والدعائية الخارجية) وذلك (انه لا
مندوحة لاي مجتمع من المجتمعات السياسية عن ان تصير دعائته في نفس
اتجاهه السياسي وان تكون ركيزة مدعمة له في داخل البلاد وخارجها على
السواء). من هنا ندرك ان اجهزة الاعلام تعمل في دائرة السياسة الداخلية
والخارجية للدولة.

الإشاعة هي الترويج لخبر مختلق ، لا أساس له من الواقع . أو تعمُد المبالغة أو الشهويل أو التشويه في سرد خبر فيه جانب ضليل من الحقيقة وذلك بهدف التأثير النفس في الرأي العام المحلي أو الإقليمي أو النوعي ، تحقيقاً لأهداف سياسية أو اقتصادية أو عسكرية على نطاق دولة أو عدة دول أو النطاق العالمي بآجمعه .

أو هي (موضوع خاص يتناوله الأفراد بواسطة الكلمات بقصد تصديقه أو الاعتقاد بصحته دون توافر الأدلة اللازمة على حقيقته) .
وقد تنتقل الإشاعة عن طريق أجهزة الإعلام . . .

وليست كل الشائعات من نسج الخيال ، فقد يكون بعضها لا أساس له مطلقاً وقد تعتمد على جزء من الحقيقة ، وهي ليست دائماً كاذبة أو قصة غيبية ، فلو فرضنا أن طائرة أسقطت في معركة جوية على أرض الوطن وجاء الإهالي لإنقاذ ملاحيهها ، فلابد أن يتحدثوا لأصدقائهم عن هذا الحادث، ومن جهة أخرى فإن أجهزة الإعلام لن تتحدث عنه لدواعي الأمن ، فتنتشر الحقيقة على أنها شائعة و يجب التفريق بين الشائعة والخبر ، والخبر يعتمد على البرهان والدليل القاطع أما الشائعة فإن برهانها باهت غير واضح ، فعندما تنشر صحيفة قانون تأجير المساكن فهو غير صحيح ، ولكن حينما يبدأ الأفراد بنقله مبتعدين عن حقيقته تبدأ الإشاعة .

أما الأسطورة فهي عبارة عن شائعة تجسدت عبر الزمن وأصبحت جزءاً من تراث الشعب الشفهي، والأساطير التي تعالج القوى الأولية والكون والمعتقدات يطلق عليها اسم الأساطير الدينية .

أركان الإشاعة : -

الغموض هي الحقيقة : تُبنى الشائعة عادة على جزء غامض من الحقيقة وعلى نواة من الواقع فهي أصلًا لها أصلٌ أحياناً ، و بينما الغموض عن عدم الإخبار أو التضايها أو عدم الثقة بها ، لذلك فإن الإشاعة لا تسري على من يعلم الوقائع و يستطيع أن يتأكد منها .

أهمية الموضوع : لا بد لموضوع الإشاعة أن يكون هاماً كي يتناقله الناس و إلا فلن تكون هناك إشاعة ، فنشر خبر ارتفاع سعر السكر في بلاد الإسكيمو لا يصلح أن يكون موضوع إشاعة في بلادنا لعدم اهتمام الناس به . والإشاعة إذن تعبير عن تصورات الناس واهتماماتهم و علامة من علامات الرأي العام ، لذا يهتم علماء النفس بدراستها ورصدها ومقاومتها .

و تناسب قوة الإشاعة مع حاصل ضرب الأهمية بالغموض (قوة الإشاعة = الأهمية × الغموض) وليس جميعها ، بمعنى أنه إذا كانت الأهمية صفراً فلن تكون الإشاعة و كذلك إذا كان الغموض صفراً .

نشوء الإنسان في بيئة تحود أهلها ان يرووا أخباراً دون التاكيد من صحتها اذ يتقدمون لها بمبارات ظنية مثل (سمعت ان ، اذن ان ، يروى ان ... الخ) مما يجعل الفرد مؤهلاً لنقل جرثومة الإشاعة .
الحرص على تفسير الأحداث تفسيراً مقبولاً مقنعاً حتى ولو لم يملك الشخص عناصر هذا التفسير .

عجفة الإنسان و تلففه على الأمور و فضوله وعدم ثوابر الوقت الكافي لديه بِتَحَقُّصِ الحقائق .

عدم احتفاظ الذاكرة الإنسانية بتفاصيل الأحداث الى وقت طويل يجعل الإخبار والأحداث تُعْتَرَل و تُنْشَوُه عند نقلها من انسان لآخر فتصبح منطلقاً للإشاعة وقد وُجِدَ بالتجربة ان ٧٠ % من التفاصيل تسقط خلال خمس او ست نقلات من انسان لآخر حتى ولو لم تكن الفترة الفاصلة كبيرة وهكذا تبدأ الإشاعة خيراً صحيحاً فاذا تخالفه الناس اسقطوا بعض حقائقه و زادوا عليه من خياله و تصوراتهم حتى يغدو مشوقاً مشيراً ، فما ان يمشى خطوات حتى يغدو كُفْرَةً الشرح تترايسد كلما دهرجتها ومن هنا ندرك عظمة قول الرسول صلى الله عليه وسلم " نظر الله امرء سمع مقالتي فوعاها فبلغها كما سمعها ، فرب مبلغ أوهى من سامع) . او كما قال .

دافع الحقد على الخصوم والمنافسين يؤدي الى اختلاق الشائعات ضدهم .

حب الظهور يؤدي الى اختلاق الشائعات و تحوير الحقائق ليظهر الشخص ان لديه معلومات لا يعرفها احد .

دوافع عاطفية نفسية مثل الحب (لإنسان معين او جماعة والإعجاب بها) والكراهية (او البغضاء) الأمل ، الخوف ، حب الإستطلاع ، الكسب ، لعدم القدرة على مواجهة خصم معين يظهر يدفعه الى نشر الشائعات عنه و ترددها .

استرضاء النفس وعدم القدرة على مواجهتها بالفشل : فشخص الغفق في ميدان التجارة يلجأ الى اتهام الآخرين من التجار بالفش و المداهنات والرشاوى ليرضى نفسه و يلقننها بأنه انظف و اظهر منهم فهو لم يسلك هذا السلوك فيكون قد اشاع عنهم الشائعات وارضى نفسه (فقال هذا حصرم لما رأى انه لن يناله .

الانعكاس : الشائعة نوع من حلم اليقظة ، فاذا كانت القصة او الشائعة تتفق مع ميول الناس و تفسر لهم الحقيقة التي تتفق مع حياتهم الخفية يميلون الى تصديقها ، ويُدعى هذا بالانعكاس ، اذ تنعكس حالة الشخص العاطفية دون ان يدري في تفسيره لما حوله .

الانقراط : او ما يدعى في علم النفس (البحث عن كيش فداء) فبعض لا نعترف بعيوبنا لذلك نقوم بانقاطها على غيرنا و نبالغ في اتهام الآخرين مما يهون علينا ما نحن فيه من اخطاء و تقليير و يكسبنا نوعاً من الاحترام

النفوس .
شعب زماننا و الحبيب فينا و ما لزماننا عيب سوانا .
التفسير النفس للإشاعة :

يسرى بعض علماء النفس ان الإشاعة تشبه اعلام اليقظة فهي تمرر عن
الضغوطات المكبوتة و المخاوف و الرغبات الانشغالية ، فتؤديه الطائعات
يهدى التوترات الانفعالية الطاغمة و يفرج عن دوافعها ، كما ان هناك ضغطا
فكريا اذا يميل الانسان عادة الى العثور على سبب محقول لمؤلف فاض
فيطبعها الى تساويل المواقف الخائفة ولكن ولما لدوافعه وآماله ولذلك فان
الإشاعة عندما تنتقل من شخص لاخر تخضع للتغير والتعديل بما يتفق مع ميول
الناقلين و دوافعهم . وقد قامت بعض اجهزة الاستخبارات ببث اشاعة معينة
كثيرة عمدا وقامت باستلامها بعد اسبوع قليلة بالزيادات والتعديلات
التي تمرر عن آمال الناس و تطلعاتهم .

تصنيف الإشاعات :

يمكن تصنيف الإشاعات انواعها عدة حسب موضوعها او بواعث دوافعها او حسب
سرعة انتشارها .

حسب موضوعها : اشاعة سياسية ، الجنس ، المرض ، الاقتصادية ، العسكرية
و شاذة هذا التصنيف انه يمسر الموضوعات التي يتداولها الناس لمعرفة
مركز اهتمامهم ووضع العلاج المناسب .

حسب بواعث دوافعها : اشاعات العداوة ، الخوف ، الفضول ، التفسير ، تخفيف
حدة التوتر النفس ، التفاضل (اشاعات حالمة) وهناك اشاعات الامن والخوف
كما عبر عنها القرآن (واذا جاءهم امر من الامن او الخوف اذاعوا بها) .

وهناك اشاعات تطلق في السلم و اشاعات تطلق في الحرب و تقسم اشاعات الحرب
الى .

- الإشاعات الراضية (الحالمة) : او اشاعة (الامن) .

- اشاعات الخوف او الرعب .

- اشاعات تفريق الصفوف (دق الاسافين) : وهدفها بث الكراهية والعداء .

حسب انتشارها :

- الإشاعة البطيئة (الزاحفة) : تروج ببطء و يتناقلها الناس همسا ،
والبطء سبب اما صعوبة التوسيل او الترابط الاجتماعي ، او التخطيط من
مطلق الإشاعة او صعوبة تصديقها و كونها موزع استغراب .

- الإشاعة السريعة (العنيفة) : تنتشر بين جماعات كبيرة جدا في زمن بالغ
القصير ، ومنها ما يروج اكثر الكوارث العامة كالمجاعات والفيضانات
والزلازل و الاعداء الضخمة كالحروب و نشائجها ، وتعود سرعة انتشارها الى
كونها تمتلك اهتماما رائدا ودوافع شعورية كبيرة ومواقف من الداعر والنضب

والسرور المفاجيء و تستمدى تدخلًا سريعًا من قبل المسؤولين واجهزة الامن لتلافي اخطارها و نتائجها .

- الإشاعة الخاطئة (المغالطة) : تظهر في وقت و ظروف شخ تكتفى لتساود الظهور من جديد في محل الأحوال التي اظهرتها اول مرة ، ومنها الإشاعات المرافقة للحرب مثل : تسعيم مياه الابار و قطع ايدي النساء و البسة الاسرى و الإشاعات المتعلقة بتشكيل الوزارات ، و اشاعات الحربين العالميتين و يمكن تفسيرها بطريقتين :
- من المحتمل انها تترقد في حالة سبات في عقول الافراد حتى يستخرجوها بعد سنوات اذ يجدون انفسهم في موقف بيني مشابه لهذا الذي سمعوا فيه الإشاعة .
- من الممكن ان تلمص الحجاجات البشرية في الظروف المتشابهة عن توليد قصص متماثلة .

طرق عرض الشائعات :

- المرض المباشر : وهو ان تعرض الإشاعة من المتكلم على السامع مباشرة على شكل خبر .
- العرض على شكل فكاهة : تعتمد الإشاعة في رواجها بالإضافة الى التهيؤ النفسى و الاجتماعى لدى الجماهير على صياغة الشائعة ذاتها ، فالمشيع الذكس يطلقها على شكل فكاهة ليميل الناس اليها و تنتشر اكثر و سواء صدقها الناس ام لم يصدقوها فان لها اثرا على الخصم ، ومن ذلك النكت السياسية التي تروى عن الرؤساء و الوزراء ، و الرسوم الكاركاتورية التي تهدف الى طعن فكرة معينة او شخص معين ، كتموير المشايخ و العلماء باشكال مضحكة او مخزية مع راحة او غير ذلك ليطعن بهم و تحريهم .
- المرض على شكل قصة : وذلك يستحب الإشاعة جيدا في قصة نشد و انسجذاب الناس عليها و ازدياد انتشارها .
- العرض على شكل مشكل يهدف الى إلصاق التهم و النيل من سمعة شخص او جماعة (حاميتها جرميها) .

مقاصد استخدام الشائعات في الحرب :

- تمسبر الحروب و اعمال الشب (كالمظاهرات) من افضل الظروف المواتية لنشوء الإشاعات ، ومن مقاصد الشائعات .
- استخدام مقاصد التفيتيت : ويقصد به تعظيم معنويات الخصم و تفريق صفوفه وله عدة مظاهر :
- تعظيم القوى المعنوية عند الخصم : وذلك ببت الرعب و الهاس و زعزعة الثقة بالنصر ، وقد استخدم الامان الإشاعات الخالعة و اشاعات الخوف بهدف تفيتيت معنويات الفرنسيين عند الهجوم الالماني على فرنسا ، اذ كانوا ينشرون فيهم اشياء انتصارات موهمة للفرنسيين ثم ما يلبث اولئك ان

يكتشفوا انه لا اساس لها من الصحة فيصيبهم الياس ، ثم يطلقون فيهم اشاعات الهزيمية فيزدادون ضعفا و كربا وياسا ، ومن ذلك ما فعله المشركون عندما اطلقوا شائعة في فزوة احد بان الرسول صلى الله عليه وسلم قد قتل فانكشف المسلمون عن رسول الله صلى الله عليه وسلم و ترك لهم منهم القتال ولم يبق حوله الا ليل قليلة جدا .

- بث الفرقة والثلاق في صفوف العدو : كإشارة الحساسية بين الجنود والخياب .

- بث الفرقة والخلاف بين العدو و خلفائه : لدفعهم إلى التخلي عنه كما فعل نعيم بن مسعود بالاحزاب .

- زعزعة ثقة العدو برجالهم وقيادته وعقيدته وبعدالة الهدف الذي يحارب من أجله : ومن ذلك شائعة الإفك التي اطلقها المنافقون للتشكيك بعرض الرسول صلى الله عليه وسلم ، والظن به ورسالته ، وقد ظل المجتمع الإسلامي شهرا كاملا وهو يمتطي بنار الفرقة التي وقف الناس امامها بين مصدق و مكذب و متردد .

- استخدامها كاستشارة دغان في سبيل طمس الحقيقة : فعندما تتسرب بعض المعلومات الصحيحة وتصل إلى الخصم يمكن اطلاق الشائعات حولها وتصل اليه كذلك فيضطرب و لا يستطيع التمييز بين الصحيح منها والكاذب ، وكان الإلمان سادة هذا الإسلوب في الحرب العالمية الثانية .

- الحط من شأن مصادر اعلام العدو وتخطيمها : وذلك بان تنشر خبرا (اشاعة) يوهم بان العدو اصاب منك شتيا ، وتوصل للعدو عن طريق العملاء المنقلبين او بواسطة اداعات محايدة ، فيقوم العدو فينشر هذا الخبر في اذاعته ، ثم تاخذه انت و تفنده و تبين كذبه فتعط قيعة مصادر العدو و اعلامه ، وعن قبيل ذلك ما حصل في الحرب العالمية الثانية عام ١٩٤١ فقد بثت وزارة الدعاية الألمانية اشاعة بان الغارات البريطانية قد اصابت سكة حديد برلين باضرار شديدة وان المحطة قد دمرت تماما ، فالتقطت الأجهزة البريطانية هذا الشبهة الإشاعة فحسبته صحيحة و اذاعته ، وعندئذ قام الإلمان بدعوة المراسلين الأجانب لرؤية المحطة سليمة تماما ، مما أدى إلى هز الثقة بالإذاعة البريطانية .

- استخدامها كطعم لإصطاد المعلومات التي يتكتم عليها العدو ، فعندما تطلق شائعة عن ضاير ضخمة في العدو ، يخطر قاداته تحت ضغط شعوبهم لإعلان الحقيقة و الإرقام فيقدمون لنا معلومات نحن بأمس الحاجة اليها ، وينبئنا الا يتورط اعلامنا ببث شائعات كهذه ، انما عن طريق وسائل اخرى .

الشائعات و الشغب

الشائعة ليست هي السبب الوحيد للشغب ولكن لها دورا هاما فيه وهناك قانون سيكولوجي يقول : لا يحدث شغب دون ان تكون هناك شائعات تشير به و تصاحبه وتزيد من عنفه .

وهناك اربع مراحل لعملية الشغب مع الشائعات .

الاول ان يبدأ الشغب تمر فترة يحدث فيها تملل نتيجة عدم الإطمئنان و تأخذ الشائعات شكلا قصصيا من التمييز والإهانات ، وتكون مؤشرا لقوات الامن لاتخاذ اجراءات وقائية و تسوي الامور .

عندما تأخذ الشائعات طابع التهديد تشير الى قرب حدوث خطر ، اذ تنتشر في صور مختلفة مثل : (سيحدث امر الفيلة ، لا تخرج من بيتك بعد المشاء ...) فيمكن التنبؤ بقرب انفجار اعمال الشغب ، ومن واجب قوات الامن في مرحلة قبيل الشغب ان تستعد و تمتاط لمنع اعمال الشغب .

انفجار اعمال الشغب : وكثيرا ما تكون الشرارة التي تشعل فتيل البارود اشاعة مشيرة تسري بين الناس سريان النار في الهشيم فيحدث التخريب والاحراق والقتل .

بعد حدوث الشغب تروج الشائعات اسرع من رواجها في اي وقت لتتسبب عن عمليات تعذيب وقتل جنونية تتفق مع العنف الذي يحدث وتسرع عملية الانتقام .

الشائعات والرأى العام .

تنتشر الشائعة عن طريق الشعب ، وعند انتشارها تحاول ان تضد اذهان الناس وهي في هذا المظهر تكون قصيرة واضحة سهلة الفهم والإلقاء يتم تساعذ الشائعة مظهر البدهة فتصبح يدخل بعض التفاصيل القليلة لموضوعها مع الإلحاح عليها وتكون ذات اهمية بالنسبة للشخص في تفكيره و تصبح اساسا من مكوناته ، وهكذا تصبح الشائعة انعكاسا لمواقف الافراد والامور التي يتحيز لها ، ولما كان سلوك الفرد يتأثر الى حد كبير بالسلوك الجماعي فيكون جزءا من الرأى العام وهكذا تكون الشائعة صورة من صور الرأى العام ، وقد قامت الاستخبارات العراقية باقتلاع شائعة معينة وروجتها في تجربة عملية واستلمتها بعد اسبوع وقد زاد تعقيدها بمعلومات اضافية و تفصيلات جديدة بالاهتمام و التحليل وهي التي تعبر عن الرأى العام .

تحليل الاشاعة

لتحليل الاشاعة لابد من معرفة دوافعها النفسية ، ولماذا تنتشر ، وما اللبوانيين التي تتحكم بانتشارها وما التشويهاات التي تلحق بالشائعات أثناء تداولها .

وقد قام العالم (البرت) بوضع دليل جيد لتحليل الشائعات وغيرها اسئلة كثيرة تساعد الممثل في عمله منها اسئلة حول الغموض والاهمية فيها وايهما ابرز ، وعن وجود التوتر الداخلي ، والاعراض المنطقية فيها وما هدف الراوى منها وهل فيها توارىخ وارقام وهل تتعالج الاعدات الجارية ، وما هو اسلوب عرضها فكاهي ام قصص وبأية لغة واسلوب ، وما الفخ الطرق لتنفيذها الى ما هنالك من الاسئلة الكثيرة ، ولو تناولنا اشاعة راجت في الخمسينات والستينيات ابان اشتداد عمليات تصفية المسلمين والتي تقول بان هؤلاء الدعاة يستلمون المبالغ من الإنجليز والأمريكان وهددوا أرقاباً و شخصيات وامكنة كان يتم فيها التسليم ، فلو تناولناها بالتطليل لوجدنا مايلي :

- الطرف الذي اطلق الاشاعة (مصدرها) هو جهاز مخابرات تلك الدولة والاحزاب الشيوعية والقومية بهدف امتصاص اى شعور بالتعاطف يمكن ان نشيره وحشية الضربة للدعاة في نفوس الجماهير ، مستغلين اسم امريكا و الإنجليز لما تحمل هذه الاسماء من رصيد كراهية و تاريخ اسود و تجربة مررة في نفوس الشعب .
- لابد من اعطاء دليل محدد للعماله للجهات المذكورة لئلا قيل انهم عملاء و صب لم يكف هذا لذلك لابد من اشبات العماله عن طريق تسليم المبالغ وتحديد الاشخاص والامكنة والازمنة لإيهام الجماهير بصدانهم .
- قضية تسلّم المبالغ تتم عن خبرة ميدانية عملية فالحكومات التي سهرت على شراء ذمم عملائها و ضمائرهم يسهل عليها تصوير القضية على هذا النحو والمزبوعون الذين يعيشون على حساب السفارات يسهل عليهم ان يستهلوا والتمهم و يقذفوا خصومهم بما فيهم (رمثى بدائها وانسلت) .
- هناك اعتماد كبير على جهل الشعب بحقائق الامور مما ينم عن بعض العزلة للدعاة عن القاعدة الشعبية والا لما راجت مثل هذه الشائعات ولا لقيت تصديقها .

مقومات الاشاعة ..

- يعتبر المجتمع الاسلامي الذي صنع المنهج الرباني اكثر المجتمعات تحمنا ضد الاشاعات ، ومناعة ضد الحرب المعنوية بما وضعه من ضوابط وقائية تمنع من انتشار الشائعات و ترديدها وذلك كما يلي :
- تربية افراد المجتمع على ضبط اللسان والصمت وعدم التكلم الا بغير ؛ فالصمت من اهم اسباب الوقاية من الاشاعة اذ تتجمع عند حد و لا يتم تداولها وبالتالي يقضى عليها ، و الوقاية اهم من العلاج ، والاسلام يدعو الى الصمت اذا لم تكن هناك مصلحة في الكلام و النصوص في هذا كثيرة ؛ (مايلفظ من قول الا لديه رقيب عتيد) ق : ١٨ . (من كان يؤمن بالله واليوم الآخر فليقل خيراً او ليصمت) رواه البخاري ومسلم .

ان العهد ليتكلم بالكلمة ما يتبين فيها يزل بها في النار أبعد ما بين
المشرق و المغرب) متفق عليه .

(كفى بالمرء كذبا ان يحدث بكل ما سمع) رواه مسلم .

- تربية الافراد على التثبت من الاقوال والاخبار التي يسمعونها ، والشاخصة
كما نعلم ليس لها برهان قوي او واضح مما يجعل الافراد - اذا التزموا
بتوجيهات دينهم - لا يلبثون بها لانهم لم تثبت لديهم صحتها ، (يا ايها
الذين آمنوا ان جاءكم فاسق بنبأ فتبينوا ان تصيبوا قوما بجهالة)
الحجرات .

وقال تعالى ايضا معقبا على حديث الافك ومعلما المسلمين كيف يتعاملون
مع الشائعات: (الولا جاءوا عليه بسيارة شهداء فاذا لم ياتوا بالشهداء
فاولئك عند الله هم الكاذبون) النور :

وهذا هو ما يسميه سيد قطب رحمه الله في الظلال : طلب الدليل الخارجي .

- تربية الافراد على احسان الظن ببعضهم : وهذا يحقق مجتمعات متماسكة تجعل
من الصعب على الإشاعة ان تسمى فيه ، فلأنفس في المجتمع الاسلامي احسان الظن
المتبادل بين افراده عالم يثبت بدليل قاطع ما يهدس هذه الشقة ، لقد
قال تعالى معقبا على حديث الافك : (الولا ان سمعتموه ظن المؤمنون والمؤمنات
بأنفسهم غيرا وقالوا هذا افك مبين) النور .

وهو ما اطلق عليه الأستاذ سيد قطب في الظلال : طلب الدليل الداخلي .

- تربية الافراد على الجدية في الامور والانصراف الى المهم منها وعدم التلصق
بمخغ الاحاديث و سفاسف الامور : (من حسن اسلام المرء تركه ما لا يمنه) .

(ان الله يحب معالي الامور و يكره سفاسفها) رواه الترمذي .

- سد الشفرات التي يمكن ان تكون مدخلا للبعرضين في اشارة الشائعات : وذلك
عندما جعل النصيحة من مبادئ الاسلام (الدين نصيحة . .) وبهذا يصبح التلاحم
والتماسك الاجتماعي قويا سواء بين الافراد مع بعضهم او بين الافراد
وقيادتهم ويقطع الطريق على اي مفرض يريد ان يشيع الشائعات .

كما اوصى الاسلام الفرد بالابتعاد عن مواطن الشبهة والتريبة التي يمكن ان
تسبب له اذى ، وتشار حوله الشكوك بسببها ، (رحم الله امرؤا وجب الفية
عن نفسه) ، (على رسلكما انها صفة) وهكذا فان الامور تسوى في المجتمع
الاسلامي بالنصيحة وبالتالي لن يكون هناك مجال لمفرض كي يشير الصاسية
والتفرقة بين افراد المجتمع ولا ان يطلق الشائعات والاكاذيب .

- تربية الافراد على كيفية التعامل مع الاخبار الفاسدة و مجهولة المصدر
وذلك بردها الى السلطات العليا والى اولي الامر منهم لتحليلها ومعرفة
مصدرها وبواعثها و حقيقتها والتصرف المناسب تجاهها . (واذا جاءهم امر من
الامن او الخوف اذعوا به ، ولو ردوه الى الرسول والى اولي الامر منهم
لعلمه الذين يستنبطونه منهم) النساء .

يقول سيد قطب رحمه الله في هذه الآية (ان الصورة التي يرسمها هذا النص صورة جماعة في المعسكر الإسلامي لم يدركوا قيمة الإشاعة في خلقة المعسكر لأنهم لم يربطوها إلى مستوى الأحداث ، سواء كانت الإشاعة إشاعة أمن أو إشاعة خوف و كلتاهما لها خطورة مدمرة . فإشاعة الأمن في معسكر متاهب مستيقظ تحدث نوعا من التراخي مهما تكن الأوامر باليقظة لأن اليقظة النابضة من التحفز غير اليقظة النابضة من مجرد الأوامر ، وفي ذلك التراخي قد تكون القاضية ، كذلك فإن إشاعة الخوف في معسكر مطمئن بقوة قد تحدث فيه خلقة وارتباكاً وحركات لا ضرورة لها اتقاءً للمكان الخوف ولد تكون كذلك القاضية .

والقرآن يدل الجماعة المسلمة على الطريق الصحيح ، لو أنهم ردوا ما يبذلهم من انبئاء الأمن أو الخوف إلى الرسول صلى الله عليه وسلم ، ان كان مهمم ، أو الرامرائهم الملامنين ، لعلم حقيقته القادرون على استنباطها واستخراجها من ثنايا الإنبياء المتناقضة والملازمات المتراكمة (تحليل الإشاعة) وعندئذ تقدر المصلحة إذا ما الخير أو عدم إذاعته ان كان صحيحاً .

- هذه أهم الأمور الوقائية التي جاء بها الإسلام ضد الشائعات والحرب الممنوية أما عندما تنطلق الشائعة في المجتمع وتلح فلا بد لها من علاج ، ويكون علاجها كما يلي :-

- رصد الشائعة ومعرفة حقيقتها ومصدرها (ويمكن ان يقوم بذلك جهاز مختص بمقاومة الإشاعة

- تحليل الشائعة و معرفة دوافعها واهدافها ، مدى تأثيرها وكيفية تنفيذها (يكشف حقيقتها ، ينزع الجزء العثير والمدسوس فيها ، بالرد عليها بإشاعة أخرى ...)

- ملء فراغ الضاس و تشغيلهم للقضاء على الجو الملائم للإشاعة ، فالملل والخمول ميدان خصب لانتشار الشائعات ، والحقول الفارغة يمكن ان تمتلئ بالأكاذيب و تنضلل بالترهات ، وقد حدث مرة عندما كان الرسول صلى الله عليه وسلم راجعاً بالمسلمين إلى المدينة بعد إحدى الغزوات ، وفي طريق عودتهم نزلوا للراحة ، وكان المهاجرون والأنصار عند الماء ، فاختلف أحد المهاجرين مع أحد الأنصار ، فتدخل بعض المنافقين لتأجيج الخلاف واذكاء نار الفتنة وصرى خبر الصراع بينهما في صفوف المسلمين وكادت تنشب فتنة ، فلما كان رسول الله صلى الله عليه وسلم إلا ان امر بالمسير في وقت الظهيرة طواف اليوم حتى تبعوا من الحر فلما اذن لهم الرسول صلى الله عليه وسلم بالراحه ناموا جميعاً فانطفأت الفتنة .

- عدم السماح بتداول الإشاعة لأنها سلاح فعال لخدمة العدو ، وقد وجه القرآن المسلمين على عدم تداول اشاعة (الإفك) بقوله (لولا اذ سمعتموه قلتم ما يكون لنا ان نتكلم بهذا سبحانك هذا بهتان عظيم) . النور

5 - المواجهة بالحقيقة الدائمة وذلك بإصدار البيانات ونشر المعلومات عن القضية أو الموضوع الذى لثار فموضه ظنون الناس و شكوكهم واطلق لسننتهم بالإشاعة مع الموازنة بين ذلك وبين سريه الأمور والمعلومات فالقيادة إما أن تتترك الأمور شامخة لتتمكن من تنفيذ خطة معينة ولكنها بذلك تفسح المجال لسريان الشائعات أو ان توضح الأمور فتقطع الطريق على سريان الشائعات ولكنها تفقد جزءا من قدرتها على توجيه الخربة السياسية والمباغنة العسكرية ، فلا بد لها ان توازن و تختار فى كل موقف ما هو اصح ولحل اعداد المواطنين أيام السلم على الثقة فى القيادة والطاعة وتصديق اخبارها والثقة بحكمة تصرفاتها ، وتوعية الافراد ، كل هذه الأمور تجعل الشعب قادرا على مواجهة الشائعات مساهما بذلك مع قيادته فى مواجهتها .

مثال : فى غزوة احد سرت إشاعة مقتل النبي صلى الله عليه وسلم فى وقت عصيب فكان لها أثر رهيب فى نفوس المسلمين إذ غارت قواهم والى كثير منهم السلاح وجلسوا ، فكان رد الرسول القائد صلى الله عليه وسلم على إشاعة مقتله ان صعد الجبل ليطمئن اصحابه ويرد اليهم الثقة فى انفسهم ونادى لى يا فلان لى يا فلان أنا رسول الله فكانت الحقيقة الدائمة بوجود الرسول صلى الله عليه وسلم بنفسه ابلغ رد على ما اشيع عن مقتله ، ولم تود هذه الحقيقة الى ازالة الآثار المعنوية السيئة للإشاعة فحسب بل ادت دورها الايجابى الفعال فى تجميع القوى المبعثرة وفى رد الثقة فى النصر الى المسلمين حتى انهم طاردوا جيوش المشركين فى اليوم التالى الى حمراء الأسد .

6 - تحجب عظم سير الإشاعة لمعرفة مروجيها و مشيعيها لمحاسبتهم و معاقبتهم ، ويجب الإنتباه الى الأمور التالية فى الرد على الإشاعات :

- 1 - ان يكون الرد منطقيا مدعما بالوقائع .
- 2 - ان يكون الرد موضوعيا بحيث لا يكون مجالا لابتداء وجهات النظر .
- 3 - عدم المغالاة ازاء الحالة المطروحة بالنفي المطلق ، فكثير من الإشاعات فيها نواة للحقيقة ، ويجب ان تذكر لتزداد ثقة الشعب بقيادته .
- 4 - لا تناسب كل الإشاعات للعدو لما يترتب على ذلك من تضخيم صورته فى الذهن ومن عدم تصديق الجماهير لشعورهم ان هذه الجهة هى الشماعة التى نعلق عليها مشكلاتنا (شماعة كامب ديفيد) .
- 5 - ضرورة وضع الإشاعة فى سياق انكارى قبلى وبعدى ليكون هناك تصهيد ذهنى و تقرير فكرى ، اما ان تعرض الإشاعة مباشرة بشكل فجائى بلا تصهيد فقد يملق بالذهن وتكون بذلك قد نشرنا الإشاعة بدلا من طمسها .
- 6 - تضخيم العبارة الاصلية للشائعة لان الفاظها الاصلية مثبته لكنظر و مؤثرة سهرت على عقلها ألسنة وأجهزة ، فلا تعرض فى ثوبها الاصلى بل تعرض فى ثوب مهلهل .

- ٧ - إهمال الإشعاعات الكاملة ، فما كل اشاعة تستحق الرد ، وليس من المعجدي لإشغال الجماهير بمثل ذلك .
- ٨ - العرض الجاد للإشاعة لا على انها تسليية او فكاهة ، والتنبيه الى ما تتضمنه من أخطار وأثار سلبية .
- ويمكن استعمال بعض العبارات المؤثرة في نفوس الجماهير للتحذير من خطر الإشاعة والتنبيه الى أثارها السلبية ، وصفات من ينشرها ويتداولها ومن هذه العبارات .

١ - الإشاعة كذب وانما يفتري الكذب الذين لا يؤمنون .

٢ - الإشاعة ظن وان الظن كذب الحديث .

٣ - الإشاعة وهم و خداع و تضليل .

٤ - العاقل لا يعول على الإشاعة لانها غير جديرة بالثقة .

٥ - الإشاعة سلاح من اسلحة العدو .

٦ - الإشاعة تحطم المعنويات ، و خاشن من ينشرها .

٧ - الإشاعة اسقاط لما في النفس على الآخرين .

٨ - الإشاعة وسيلة الجبان والحمود والمنافق .

ملاحظة :

يمكن ترك الإشاعة تسرى كسلاح وقاشن من ضربات العدو : مثلاً في الحرب العالمية الثانية كان هتلر يقوم برسم مدن كاملة على الأرض ليومهم الحلفاء بها و كان يستخدم طائرات كرتونية فيقوم الحلفاء بضربها ثم يطنون انهم اصابوا اهدافاً ودمروها ، فكان الإنمان لاينكرون ذلك و يتركون هذه الإخبار الزائفة تسرى ، و الإفلو انهم سيبنوا حليقة الإحر لعاد الحلفاء وضربوا اهدافا حقيقية فتلح عندئذ الإشاعة دورا وقاطيا ، ولكن يجب ان ضوازن بين خطر اشاعة كهذه على الشعب وبين تبين الحليقة فمن الممكن عندئذ ان ندهض الإشاعات في اذاعتنا و نبحث عبر الجواسيس المنقلبين للعدو ان اصابته كانت قاتلة .

اول من استعمل هذا المصطلح الصحفي الامريكى ادوارد هنتر وهناك مصطلحات اخرى استخدمت للدلالة على هذه العملية .
 مثل (التحكم الفكرى) (الإصلاح الفكرى) (الإصلاح الإيديولوجى) (الإغتناب العقلى (MENTICIDE) إلا ان اصطلاح غسيل الدماغ هو اكثرها شيوعا ، وغسيل الدماغ له ارتباط بكل من الدعاية والإدماع او التطبيع السياسى حيث تهدف هذه العمليات الى تشكيل الاتجاهات و تشرية بعض المعتقدات و تحقير او تحطيم معتقدات اخرى ، مستخدما الحلال والمافطة والمنطق والمفيدة والإستماله والقهر .

تعريفه :

محاولة توجيه الفكر الإنسانى او العمل الإنسانى ضد رغبة الفرد الحر او ضد ارادته او عقله . وهو وسيلة من وسائل الحرب النفسية ، ويمكن تعريفه أيضا بأنه .

ارغام الشخص البريء على الاعتراف بكل اخلاص ذاتى بجرائم او تهم ضده او ضد تنظيمه او ضد شعبه او دولته (رغم عدم صحة ذلك) ثم اعادة تشكيل معتقدات سياسيه جديدة له . ويتم غسيل الدماغ بتحطيم مقومات شخصية المعتاد (او الجاسوس) وجعله يفتقر نفسه و معتقده باهنة المستمرة الشخصية و الاعتقادية ، يرافق ذلك ضغط جسدى وهذه المقومات الثلاثة النفسية والفكرية والجسدية اذا تغيرت واضطربت يتم بناؤها من جديد وفق معتقده الجديد .

الإساليب الفنية المتبعة فى عملية غسيل الدماغ .

ربما أصبحت هذه الأساليب مألوفة فى الوقت الحاضر على الرغم من ان طبيعته وشدة الضغوط المطبقة بالنسبة لكل فرد تختلف باختلاف شخصيته ... وباختلاف الظروف واهمية القضية . كما تختلف تبعا (لكفاءة) الأشخاص الموكول اليهم هذا العمل ... وعلى الرغم من وجود بعض الفروق الملحوظة بين الممارسات الصينية والاوروبية لعملية غسيل الدماغ ، فان هذه العملية تتم عن طريق استخدام اجراءات ووسائل كثيرة نذكر منها :

١ - عزل الشخص اجتماعيا وقطعه عن الحياة العامة ؛ وذلك بأن يزوج به فى رضائته بعيدا عن كل معارفه وعن كل مصادر المعلومات وصور الحياة حتى يشعر انه اصبح وحيدا فى هذا العالم مما يجعله ينقاد لمحاكميه او مستجوبيه مطلوب الإرادة .

واكثر من هذا ان تتوقف مناداته باسمه و تبدأ مناداته برقم . ومع هذا الفصل للسجين عن العالم الخارجى بمجرد القيد عليه ، فان السجنائين

يمارسون عليه هبوطا من نوع آخر بان يبلغوه عن اهلهم و اصدقائهم والعالم من المعلومات ما يريدون .

الضبط الجسماني: من حرمان من الطعام ، ومن النوم ، الى التصفيد بالاغلال ، واستغلال مؤشرات الجو والجوع والتعب والالام والاساليب الاخرى واستخدام العقاقير المعقدة التي تضغط قدرة الفرد على التحكم في ارداته ، والحرمان من الملابس الكافية ، واشعاره انه تحت الضبط التام وانه عرضة للاعدام ، وتشكيكه في اصدقائه والجماعات التي ينتمى اليها والهدف من هذا كله : هو الوصول بالفرد الى درجة من الإعياء والإنهيار بحيث يعملون عليه لايلا لتقبل اي توجيه من المستجوب ، ويصبح اكثر قابلية لتقبل الإيحاء ، واكثر استعدادا لتنفيذ تعليمات الذين يطلبون منه ان يسلك سلوكا معيناً .

التهديدات واعمال العنف : ومن الصور التي يذكرها صلاح نصر في كتابه ، وهو بها غير ان يربط السجين بشدة الى اسفل بحيث لا يستطيع حراكا ثم يوضع حجر ثقيل فوقه و يترك هكذا لمدة طويلة ؛ او ان يوجه اليه من طريق شخص غير المعلق ان الذي لم يتعاون مع المعلقين يعدم ، او ان يوضع عدد من الاسرى في زنزانة واحدة ، وعندما يعود احد الزملاء مخضبا بدمائة كقطة من اللحم او تمعاد ملايسه في لفاغة صغيرة يكون هذا كافيا للاخرين كصورة من التهديد غير المباشر . او يوضع الفرد في غرفة على شكل اناء ثم يوثق داخل الاناء بحيث لا يستطيع التحرك و يصب الماء بعد ذلك ببطء حتى يصل مستوى الماء الى طرف انفه ، وتكرر هذه التجربة لفتترات طويلة قد تصل الى الشهر ، او يسجد الانسان من ملايسه و يوضع في الحراء في طقس بالغ البرودة ثم يدلى بلذميه في حوض كبير ممتلئ بالماء ، او يوضع في احد الاركان و يستجوب في اثناء تساقط قطرات من الماء فوق راسه كل دقيقة و يستمر ذلك ساعات كاملة .

السيطرة الكاملة : او التحكم الكامل في كيان السجين ووجوده والتحكم في كل تصرفاته حتى قضاء الحوائج الخاصة .. تمكنا يخط جميع ساعات يلاحظته و نومه ... والهدف وضع السجين تحت مضايقة بيكولوجية مستمرة .. لافهامه ان سجنائه هم القادرون على كل شيء .

الضياع والشك : بان يترك السجين فترة دون توجيه تهمة محددة اليه ... ثم تأكيد انه يعلم تماما العلم طبيعة الجرائم التي ارتكبها ثم يطلب اليه الاعتراف السريع ، فهو لا يستطيع الدفاع عن نفسه ... لانه يجهل الاتهامات ضده ... و لا يستطيع ان يرجئ طلبات سجنائه .

التعذيب : يعرض المتهم لالوان من التعذيب العقلي والبدني .
الإنهك الجسدي : يضعف السجين و يستغلط طعامه على اساس ضمان القيد السريع للوزن والقوة والتحمل الى درجة ان المجهود الذهني يصبح عسيرا ، ويزيد تقطع النوم من سرعة الإنهك .

- التحقير الشخصي .

- تثبيت الجرم .

- الإدلال والضغوط .

يذكر صلاح نصر ان كل نظم السجن تتطلب الخضوع التام مع الإدلال في أسلوب تناول الطعام والنوم والإغتسال ، وما الى هذا طبقا لنظم محددة مع عدم اللسيام باى عمل دون الحصول على اذن من الحارس واحناء الراس وابقاء الاعيين موجهة الى الارض اثناء التمدد الى الحراس .

كما تستخدم الضغوط الاجتماعية مثل : الاستجواب لمدة طويلة .

- الإعتذار و الإكرام بعد الشدة ، واللين والهودة ، واجراء المقابلات الشخصية ومحاولات الإقناع .

- الدروس الجماعية : واستخدمت الدروس الجماعية اليومية في الصين حيث كانت تدرس العقيدة الجديدة بواسطة قراءات و محاضرات تتبناها اسئلة ليثبت كل فرد مضمم للدراسات التي يتلقاها .

- يلى ذلك مرحلة اعتراف نهائى ، ثم يحدث تغيير مفهوم الذات لدى الفرد ، ثم يتم محو الافكار المراد محوها ، ثم تقدم الافكار الجديدة ويمثل الفرد ويشجع على تعلم معايير سلوكية جديدة وادوار اجتماعية جديدة ، ويتم تحويل الفرد الى فرد جديد .

عمله وتأثيره .

- يكون مؤثرا حسب ضعف الشخصية وقوتها و حسب قناعة الشخص بفكره وعقيدته ، وتلعب كفاءة الاشخاص القائمين على العملية دورا مهما في ذلك .

- المدة اللازمة لإتمام العمل (من ١ الى ٤ سنوات) وسطيا سنتان ، و اقل من سنة غير كافية .

- تفقد تأثيرها حالما يعود المرء الى مجتمعه الاول بشكل تدريجى (غالبا) .

- تؤثر على المراهقين الذين لم يتولدوا الى كسب هوية شخصية .

مقاومته :

- معرفة الشخص مسبقا بوسائل فسيل الدماغ ، ليتخلى عليها و يقاومها .

- احتفاظ الشخص و مواصلته لمقدرته النقدية (المناقشة النفسية) واستملاء داخلى ينبع من عقيدته .

- قوة المعتقد وقوة الإيمان به و تمثله له : وجود امثلة من سيرة عقيدته واصحابها ، وجود اسس في عقيدته تهون عليه ذلك الامر و تطمئنه ، ومقاومته لشعور الندم النابعة من عقيدته .

- الشك بالنفس واستملاءه و كرامته : (التغذية الداخلية تقاوم الضغط الخارجى) .

- حرمة داخليا على رفض الاحسان والاكرام منهم .

اختلف في ارجاع عملية غسيل الدماغ الى مدارس علم النفس ، ففريق ردها الى نظريات بياكوف ، واخر الى فرويد ، وشالك الى معادلات السلوك الجعص ، و رابع يرى صعوبة ردها الى مدرسة معينة من مدارس علم النفس . ويميل معظم علماء النفس الى الاتفاق على ان طبيعة العمليات السيكلوجية المستخدمة في غسيل الدماغ تشمل الآتى :

التقمص : يتقمص السجين عادة شخصية ابرز واحد من الذين يقومون باستجوابه .

هبوط المقدرة الفكرية نتيجة الإجهاد الجسمي والنفس .
عدم امكانية التلام كنتيجة للعزل الطويل : فقليل من الناس هم الذين يستطيعون تحمل العزل الطويل دون المعاناة من نتائج فكرية وعاطفية خطيرة وسيئة ، كما يسهم الارتباك اللاحق للعزل الطويل في عملية تليين الإسير وتطويعه .

الإيحاء : يلعب الإيحاء دورا أساسيا في مقاومة الإسير على تشكيلين اعترافاته و خصوصا انه لم يعد قادرا على التمييز بين افعاله هو و الافعال التي اوجبت اليه عن طريق مستجوبيه .

التكرار : يكرر على الأسير مرة بعد مرة بانه مذنب ، بالإضافة الى اخضاعه لعمليات تكرارية للعقوبات الجديدة فان الإسير عادة يميل الى درجة كبيرة من التحليل .
الشعور بالذنب .

تدمير الذات : ان عملية الإذلال والتحقير التي يخضع لها الإسير تؤدي به الى التقليل من شان نفسه و تبدو هذه العملية اكثر تعظيما للنفس كلما كان للشخص اهمية او جاء او سلطة من قبل . وهو يشارن بين ضعفه وعجزه و سطوة و جيروت مستجوبيه ... ان تعظيم الذات الذي ينتج عن ذلك يواثر بشكل خطير على درجة مقاومتهم لعملية غسيل الدماغ .

السلوك المشروط : ان ايجاد علاقة مألوفة بين الثواب والعقاب وبين تقدم السجين وعدم تقدمه هي احدى الطرق التي يخضع فيها السجين (لشرط) القيام بالاستجابة المرغوبة .

السلوك غير العقلاني في وجه المثير العفاجيء : ان اخضاع السجين - بدون توقع - للتحقير والمذلة والالم والخوف والجوع يؤدي به الى التصرف بطريقة انفاعلية عاطفية ويسلم بالتالي لسجانية ويذعن لهم بعد وقت قصير نسبيا .

- تناوب الخوف والامل : ان السجائين حريصون برغم القسوة والوحشية التي يمارسون بها السجين ان يظل الامل يراود السجين في حياة افضل ... اذا هو
الاعن .

مصطلحات الحرب النفسية

ان مصطلح الحرب النفسية كمضمون و ممارسة موجودة منذ بدايات الصراع الإنساني ، ولقد عبر القرآن الكريم عن هذه الحرب بقوله : (فاستغلظ فاستوى على سوقه يعجب الزراع ليغيظ بهم الكفار) الفتح : ٢٩ . وقال تعالى : (واذا خلاوا عضوا عليكم الإنامل من الغيظ) آل عمران ١١٩ . وقال تعالى : (قاتلوهم يسعدوهم اللد بأيديكم ويخزهم و ينصركم عليهم ويشف صدور قوم مؤمنين و يذهب غيظ قلوبهم ويتوب اللد على من يشاء واللّه عليم حكيم) . التوبة ١٤- ١٥ .

والعوام يقولون : اريد ان اشفي غيظي و غلي ، ويقولون : اريد ان احرق دمه ، كل هذه استعمالات لاساليب الحرب النفسية ، وهذه بعض المصطلحات المتداولة منذ ان استعمل (و بيئتر) مصطلح الحرب النفسية في ملحق معجمه في اللغة الإنجليزية عام ١٩٤١ م حتى الان .

- حرب الأعصاب *
- حرب المعنويات او الحرب المعنوية .
- حرب الأفكار او حرب القرائح .
- حرب الإرادات
- حرب الدعاية .
- الحرب الباردة .
- حرب الإشاعات .
- الحرب السياسية .
- غسل الدماغ او غسيل المخ او الحرب الدماغية .
- حرب الكلمة والمعتقد او الحرب الايديولوجيه .
- حرب الدماء .
- نظرية الحرب بلا قتال ، او الحرب غير التقليدية ، او الحرب الخافتة .
- الحرب السيكلوجيه او الحرب النفسية .
- الحرب الثورية .

ثم يعرف صلاح نصر الحرب الثورية بقوله : (ان الحرب الثورية هي تلك الأنشطة التي يمارسها الشيوعيون بهدف الاستيلاء على السلطة في دولة معينة وتدعيم حكمهم فيها ، وتشمل تلك الجهود التي تهدف الى نخر معنويات العدو وتقويض عظامه و تدمير كيانه ، وذلك باستخدام المناورات السياسية والضغط الإقتصادي والمعلومات المضللة ، والإشارة والإرهاب ، والتخريب ، الخ . على ان يتم ذلك في اطار ايديولوجية شاملة ، واساليب ثورية محددة) .

الحرب السياسية :

يسمى البريطانيون النشاط الذي يطلق عليه الأمريكيون اسم الحرب النفسية اسما اخر هو : الحرب السياسية .

ان الهدف الاساس للحرب السياسية المدمرة هو اضعاف العدو ، واذ
امكن تدميره بواسطة استخدام المناورات الدبلوماسية ، والضغط الإقتصادي
والمعلومات الصحيحة والمظلم ، والإشارة والتخويف و التخريب والإرهاب ،
وعزل العدو عن اصدقائه و مؤيديه .

ومن الوسائل الكبرى التي تستخدم في شن حرب سياسية هي نقل الأفكار ..
ولقد ميز كل من الإسويل ولينبارجر الحرب السياسية بقولهما : انها اصطلاح
أكثر من شامل ،ذلك ان لينبارجر عرفها على النحو التالي .
(تتكون الحرب السياسية من تشكيل سياسة قومية بطريقة تساعد الدعاية او
العمليات العسكرية ، سواء بالنسبة الى العلاقات السياسية المباشرة
للحكومات بين بعضها البعض ، او في علاقتها بمجموعات الناس التي تحتلك
ظاها سياسيا) .

مصطلح الحرب الباردة .

الحرب الباردة : (تختلف الوسائل التي يلجأ اليها في الحرب ، فتكون
مادية فيزيائية او نفسية معنوية ، ومن ثم تكون الحرب ساخنة او باردة ،
فالحرب الباردة هي ما يعرف بالحرب النفسية ، او الحرب السياسية ، وحرب
الإعصاب ، وحرب الدعاية ، او الحرب المعنوية او حرب القرائح او حرب
الإيديولوجيات) . (و الحرب الباردة او الحرب النفسية بهذا المفهوم ، هي
الحرب التي تستهدف التأشير في نفسية الفرد لتجعله يتخلى عن افكار
واهداف و مبادئ يمتنقها .. وزرع مبادئ وافكار واهداف اخرى بدلها) .

لقد (الترن اصطلاح الحرب النفسية بالحروب الفعلية ، لكنها اي الحرب
النفسية في الحقيقة قائمة على قدم وساق في الحروب الباردة التي تسبق او
تلي الحروب الساخنة ، بل ان الحرب الباردة هي الحرب النفسية ذاتها) .
وفي عام ١٩٥٢ م ، اصبحت الحرب النفسية تحنى الحرب الباردة اي النضال
العالمي بين الشرق والغرب ، (بعد الحرب الثانية حتى الان اصبحت الحرب
النفسية مستمرة لا هي حرب فعلية ولا هي سلام حقيقي ، انها الحرب الباردة) .
والفرق بين الحرب الساخنة والحرب الباردة كما قال الدكتور الفكرة في
كتابه(من الدبلوماسية الى الاستراتيجية) ص ٢٩ - ٥١ .

الحرب الساخنة تاريخيا تبدأ من يوم اندلاع شرارة العواجه العسكرية و
تنتهي يوم توقيعها ، اما الحرب الباردة فليس لها يوم معين تبدأ فيه و
تنتهي فيه .

الحرب الساخنة ادواتها آلات الحرب بأنواعها اما الحرب الباردة فتقوم
فيها وسائل الاعلام بالدور الرئيسي ، فالحرب الباردة هي حرب وسائل الإعلام .
واما ما تبذله الدول المتناحرة في الحرب الباردة و تنقله على هذه
الوسائل فشيء كثير هائل . فان ملايين بل بلايين الجنيهات تصرف لغرض واحد
فلاظ الا وهو السيطرة على موجات الراديو الإذاعية كجزء من الحرب الباردة

يسين حلف الشمال الاطلسي وحلف وار سو ، فلقد عصمت حكومة موسكو اموالا ضخمة لمحاولة صنع برامج الدعاية الغربية من الوصول الى الاراض السوفيياتية عن طريق بثها عبر الاممار الصناعية ولبيان ضخامة مثل هذه المبالغ يكفى القول : ان مثل هذه الاموال يمكن ان توفر لهيئة الاذاعة البريطانية مثلا بث برامجهما الى ١٠٠ مليون مستمع و ب ٢٧ لغة مختلفة . والحقيقة هي ان الاتحاد السوفيياتي بمساعدة طفاشه في حلف وارسو و بغضه بلغاريا يقوم منذ زمن بالتشويش على حوالي ٨٠ ٪ من الموجات المرسله من دول غرب اوربا .

فاذاعة موسكو قامت ببناء الطر وحدة ارسال بهدف التشويش على اذاعة صوت امريكا ، وبالفعل تمكنت هذه الوحدات من بث ٢٢٠٠ ساعة ب ٨٦ لغة مختلفة الامر الذي اثار قلق مسؤولي اذاعة صوت امريكا من احتمال فقدانهم لعدد كبير من مستمعيهم .

والسبب الواضح وراء كل هذا القلق والسباق نحو التحكم بموجات الراديو دل دولة اكيدة على اهمية هذا الجهاز كأداة سياسية موجهة للجمهور لا تفلن خطرا عن مهمة بناء جيش عسكري ، فهناك ما يقرب من ملياري جهاز راديو في العالم .

وليت اذاعات الدول الاوروبية الغربية ببريئة من محاولات التشويش فاذاعة صوت امريكا يرى الكثيرون انها امتداد للمخابرات الامريكية و يقال ان العاملين فيها يحملون جوازات سفر دبلوماسية ، كما ان الرئيس ريفان قام بضح ملايين اخرى من الدولارات ليكسر حاجز التشويش الشيوعي امام اذاعة صوت امريكا و اذاعة اوربا الحرة التي تتخذ من المانيا مقرا لها .

مصطلح الحرب الدماغية او غسيل الدماغ

واول من استعمل هذا المصطلح الصحفي الامريكي (ادوارد هنتر)

هي كل محاولة للسيطرة على العقل البشري و توجيهه لغايات مرسومة بعد ان يجرد من ذاكرته و معلوماته و ميادئه السابقة) .

او هو اية محاولة لتوجيه الفكر الانساني او العمل الانساني ضد رغبة الفرد الحرة او ضد ارادته او عقله .

و غسيل المخ هو (اعادة تشكيل التفكير ، وهو عملية تغيير الاتجاهات النفسية بحيث يتم هذا التغيير بطريقة التفجير . انه عملية اعادة تعليم وهو عملية تحويل الايمان او العقيدة الى كفر بها ثم الى الايمان بتلقيها) . ولقد استغل المشتغلون بالحرب النفسية دراستهم لحلم وظائف الاعضاء والجهاز العصبي والعلاقة بين علم وظائف الاعضاء وسيطرتها على المخ) .

كما يجب ان نشير الى ان اصطلاح غسيل الدماغ قد استخدم للدلالة على الاساليب او العمليات المطبقة في الدول الشيوعية للوصول الى الهدافين التاليين (احدهما او كلاهما) .

- ارتفاع الشخص البريء على ان يمتدح بكل الاخلاص ذاتى انه قد ارتكب جرائم خطيرة ضد الشعب والدولة .
- اعادة تشكيل معتقدات الشخص السياسية حتى ينكر معتقداته السابقة ويصبح داعية للشيوعية .

مصطلح حرب المعنويات:

والمعنويات هي العقيدة ، وقد اثبت تاريخ الامم ان الجيوش لا تهزم لقله موادها بل لضعف عقيدتها .

وفي بيان ماهية الروح المعنوية يقول اللواء جمال محفوظ :

(تعرف الروح المعنوية في علم النفس بأنها هي الحالة العقلية للفرد في وقت معين ، وتحت تأثير ظروف معينة ، فالفرد في وقت معين وتحت تأثير ظروف معينة قد يجده شجاعا قويا معتزلا بالحماسة ، وفي وقت اخر وتحت تأثير ظروف اخرى يجده مترددا متعاذلا فاقدا للنشاط) .

وكان نابليون بونابرت يقول : قيمة المعنويات بالنسبة للقوى المادية تساوي ثلاثة على واحد اي ان الجيش تكون قيمته ٧٥ % من الناحية المعنوية و ٢٥ % من الناحية المادية .

و تعتبر الروح المعنوية العالية من اهم عوامل النصر في الحرب اذ هي الباعث الاساس لارادة القتال ، وهي مستودع القوة والقدرة على مواجهة مشاق المعركة واهوالها والتغلب عليهما والتصميم على احراز النصر على العدو ، مهما كانت التضحيات : كذلك تعتبر الروح المعنوية العالية في وقت السلم من اهم الدوافع الى الاخلاص واليجابية والحماسة في العمل في مجالات الاستعداد والتدريب والحراسة .

كذلك فلقد اصبحت تدمير الروح المعنوية للعدو من اهم الاهداف الاستراتيجية التي تسمى الجيوش المتصارعة الى تحقيقها فتضع الخطط للضربات التي تستهدف تدمير المعنويات سواء باعمال القتال او بالحرب النفسية ، ويعبر مونجمرى عن اهمية العامل المعنوي فيقول : (ان اعظم عامل من العوامل المادية الى تحقيق النجاح هو روح الحقاتل ، انه لامر هام و جوهري ان يفهم المرء ان المصارع انما تكسب اولا وقبل كل شيء في قلوب الرجال) .

ويقول الجنرال مارشال : (ان للحرب الحديثة اصبحت في حاجة الى المزيد من المطالب المعنوية كماجتها الى المطالب المادية) .

من اجل ذلك فان جميع الجيوش تحض اشد الحناية بوضع النظم والاساليب التي تستهدف بناء معنويات رجالها والمحافظة عليها ووقايتها من عوامل الانهيار ، ويضم تنظيم كل الجيوش اجهزة متخصصة في هذا المجال يعمل فيها الخبراء العسكريون مع علماء النفس وعلماء الاجتماع واطباء الامراض النفسية والعقلية وغيرهم .

ان معنويات الجماعة نوع من الدرغ الواقى يعنى الفرد ضد الضغوط الخارجيه بما فى هذا ضغوط كل وسائل الاعلام الجماهيرية .

مصطلح حرب الإرادات :

وهى الصراع بين ارادتين ، وتهدف هذه الحرب الى شل ارادة الخصم وتحطيم رغبته فى القتال لردعه بما يصله الى وضع لا يرى فيه اى امل فى الإستمرار فضلا عن تحصيل النصر ، والحرب ليست مجرد سلاح ضد سلاح ، وانما ارادة ضد ارادة ، و عقيدة ضد عقيدة .

الجبهات التى تحمل عليها الحرب النفسية .

تعمل على ثلاثة جبهات :

1- الإعداء 2- الإصدقاء 3- المحايدون .

وعلى هذه الجبهات الثلاث تعمل الحرب النفسية وفق خطط واستراتيجيات محددة لكل منها .

فعلى صعيد الإعداء ، وسواء اكان هذا العدو دولة او مجموعة حزبية او كتلة عسكرية او طفا من الإخلاف او اتجاهاً سياسيا او فكريا معيناً فان الحرب النفسية تستهدف فى هذه الحالة تحطيم هذا العدو وإلحاق الهزيمة به و تشويه كل دعوى يستند اليها وتشبيط معنوياته .

وعلى صعيد الإصدقاء ، فانها تحتق وجهات نظرهم وتحملها وتدافع عنها ، وتعمل دائماً على تأكيد هذه الصداقة واطرادها .

وبالنسبة للمحايدين فانها تعمل على كسبهم الى جانب القضية التى تتصدى للدفاع عنها . اما فى الجبهة الداخلية ، فانها تعمل و بكافة الوسائل لتحقيق عدة اغراض فى آن واحد .

1- اقناع الشعب بأن القضية عادلة ، والإحتفاظ بمعنوياته مرتفعة .

2- العمل الدائم على تأكيد هيبة القادة وتصويرهم كمثلى عليا للاعتداد بهم .

اهداف الحرب النفسية .

هى :

1- بث اليأس من النصر فى نفوس القوات المعادية ، وخفض قوة العدو القتالية باضعاف روحه المعنوية ، والتشكيك فى قدرته على النصر ، وتهيئة الجماهير لظروف ضد فكرة الحرب ، وبث الرعب فى قلوب القوات الممطحة ، وبث التذمر فى اوساط الجنود وذلك عن طريق المبالغة فى وصف القوة وفى وصف الإختصارات والمبالغة فى وصف هزائم العدو ، حتى يشعر هذا العدو انه امام قوة لا يمكن ان تقهر ، وعن طريق توضيح ان كل مجهودات النهوض فى صفوف العدو ضائعة سدى ، وعن طريق استخدام مبدأ الجسد فى عدد الطائرات والديابات ، والصواريخ والتلويح بالتفوق العلمى والتكنولوجى .

- تغيير الفكر والإتجاه والقيم والمعتقدات تغييراً من شأنه ان يخلق الكسب لمن يوجه الحرب النفسية، والغزارة لمن تمارس عليه .
- تشجيع افراد القوات المعادية على الإستسلام ، وذلك عن طريق : توجيه نداءات الى القوات المعاربه تدعوهم الى الإستسلام وعدم المقاومة و توزيع منشورات مختلفة تحتوي على حيل مختلفة لتشجيع الإستسلام .
- زعزعة ايمان العدو بمبادطة واهدافه ، وذلك عن طريق اثبات استحالة تحقيق هذه المباديء او الاهداف و تسويرها على غير حقيقتها ، وتضخيم الاخطاء التي تقع عند محاولة تحقيق هذه المباديء .
- اضماف الجبهة الداخلية للعدو واحداث شخرات داخلها ، وذلك عن طريق اظهار عجز النظم الاقتصادية والاجتماعية والسياسة عن تحقيق آمال الجماهير والضغط الإقتصادي على حكومة العدو حتى ينهار النظام الإقتصادي ، تشجيع بعض الطوائف على مقاومة الاهداف العامة و تشكيك الجماهير في ثقتها بقيادتها السياسية و تشكيك الجماهير في قدرة قواتها المسلحة على مواجهة الإعداء وايجاد التفرقة بين القوات المسلحة وباقي لطاعات الشعب المدنية في الجبهة الداخلية والذس والواقعية بين طوائف الشعب المختلفة .
- اضعاف المعنويات : اذا ان (الهدف الحيوى من الحرب ، هو تحطيم الطاقات المادية والمعنوية للعدو ، فاذا انخرع عليه في ميدان الحرب واستطاع ان يحطم طاقاته المادية فلابد من جهود اخرى لتحطيم طاقاته المعنوية ليكون النصر كاملاً يؤدي الى الإستسلام ، وهنا تبدأ الحرب النفسية التي تستهدف الطاقات المعنوية بالدرجة الأولى وقبل كل شيء . وفي تاريخ الحرب امثلة لا تعد ولا تحصى عن انتصارات استطاعت القضاء على الطاقات المادية ، ولكنها عجزت عن القضاء على الطاقات المعنوية ، فكانت تلك الانتصارات ناقصة استمرت مدة من الزمن ثم اصبحت المهزوم منتحراً والمنتصر مهزوماً .
- ارباك صانعي السياسة والقيادات العسكرية (واذا كانت الحرب النفسية شوجه عادة للجماهير عسكريين ومدنيين ، فانه يمكن ان تتم الحرب النفسية على مستوى اكثر تحديداً او تعامداً ، وذلك في الجهود التي تهذل لتخلييل او ارباك صانعي السياسة و متخذي القرارات والقيادات العسكرية) .
- تفشتيت وحدة الأمة ، واحداث الفرقة بين صفوفها ، وتشجيع بعض قادتها واعضاؤها على الخروج على ما تجمع عليه الغالبية ، وإشارة المخاوف بين اجزاء الأمة بعضهم من بعض .
- التشكيك في القيادة و كفاءتها واخلاصها .
- كسب العدو فكربيا ، ودعم العكاسب فيما احتل من ارض العدو ، وبث روح الياس من جدوى المقاومة في صفوف ابناء تلك المناطق .
- واما على صعيد من يشن ويصدر الحرب النفسية و جهته الداخلية فيمكن ان نسجل بعض الاهداف .

١١- حشد و توجيه الحقد والكراهة على العدو ، وتجميع الامة وتميئة مشاعرها على عدوها .

١٢- اتخايع الشعب بعدالة القضية للاحتفاظ بمعنوياتنا عالية .

١٣- اكتساب صداقة المحايدين ، وتثبيت فكرة اننا لا شك منتصرون .

١٤- تعزيز و تمكين الصداقة مع الشعوب الحليفة .

الإشارة الجانبية للحرب النفسية

هذا الذي ذكرناه من اثار واطار الحرب النفسية واهدافها وغاياتها ، لا يبد له في تعلقه من شروط موضوعية ، ومناخ موات ، في ظروف واحوال من توجه له وتشن عليه الحرب النفسية . لا يبد من وجود الاستعداد والقابلية لدى من تشن عليه .

وما اقرب شبه الحرب النفسية في هذا بجراثيم المرض التي تقوى على جسم و لا تؤثر فيه ما لم يكن عند هذا الجسم القابلية ، وما لم تكن ضعفه عنده المناعة والمقاومة للعرض .

فان كان الجسم معافى والامة متماسكة على وعي و تعصن فكري وعقدي لم تؤثر فيها الحرب النفسية ، بل قد يحدث العكس ، وقد تؤدي الحرب النفسية الى نتائج عكسية واثار مضادة لاهداف من قام بها .

فان كان العدو يهدف الى تقيده وتحسين صورته لدى من يخاطبهم ، واكتشف المعنى اهداف الخصم الحقيقية ووسايلة الخبيثة لم يزد له الا عداؤا ولم يزد منه إلا أنفورا .

ومن هذا القبيل ما حذرنا القرآن الكريم من مكابدة بني اسرائيل الذين يحاولون التهودد الى المسلمين وارضائهم بزخرف القول ومعول الكلام فقال :
(ها انتم اولاء تحبونهم و لا يحبونكم و تؤمنون بالكتاب كله ، و اذا لقوكم قالوا امنا ، و اذا خلفوا عضوا عليكم الا نامل من الخيظ ، قل موتوا بغيظكم) آل عمران .

ونفس الموقف اعاده القرآن في كشفه للمنافقين في محاولتهم استرضاء الصف المسلم ، وتحذير المسلمين منهم حتى لا يتقبلهم المجتمع المسلم و لا يفسح لهم صدره : (كيف وان يظهروا عليكم لا يرقبوا فيكم الا و لا ذمة يرضونكم بافواههم و تائب قلوبهم واكثرهم فاسقون) . التوبة ٨ .

ولقد يكون هدف العدو تفريق جمع من يوجه لهم حملته وتشتيت وحدتهم و تعزيز كلمتهم ، فان ادرك هؤلاء غايات العدو لم يزدادوا إلا اجتماعا ، ولم يزدد صفهم إلا تماسكا ... كالذي حدث حين حذر النبي صلى الله عليه وسلم المسلمين من شيطان اليهود الذي حاول شق وحدتهم ، فقال لهم صلى الله عليه وسلم : ابدعوى الجاهلية وانا بين اظهركم ، وقال لهم (لا ترجموا بعدى كفارا يضرب بعضهم رقاب بعض) .

فما كان من المصلحين إلا ان عانق بعضهم بعضا وانصرفوا اشد ما تكون
كلماتهم توشقا وبنيتهم تراصا .. ورجع كيد العدو الى نصره واصابته
سهامه .

وقد يكون هدف العدو التشكيك في القيادة وجعل الجماهير تفقد حماستها لها
وايمانها بها ، واعتقادها بكفايتها ، كالحملات التي كان ينظمها و يخطط
لها عبداللہ بن ابي حتى تعود له الزعامه و تنفض القلوب من حول رسول
الله صلى الله عليه وسلم ، فلا يزداد الصف بمكائد هذا المنافق الا تعلقا
بزعامه النبي صلى الله عليه وسلم .

(ومنهم الذين ياذون النبي ويقولون هو اذن قل اذن خير لكم يؤمن بالله
ويؤمن للمؤمنين ورحمة للذين آمنوا منكم ، والذين ياذون رسول الله لهم
عذاب اليم) وما قبل هذه الآية و ما بعدها من سورة التوبة الكريمة .
يقولون لئن رجعنا الى المدينة ليخرجن الاعز منها اذل ، والله العز
ولرسوله وللمؤمنين ، ولكن المنافقين لا يعلمون) المنافقون .

ومن اهداف العدو في حربه النفسية ضد عدوه اشاعة الانحلال وقالة السوء في
المجتمع واداعة اخبار الفساد ، ونشر حكايات الانحراف وقصص المشكلات
الإغلائية بما لهذه الاخبار من توهين للمزائم ، واضمار للمقومات
والممنهيات كالذي مارسه مخطوطا حديث الافك فارتد الامر خيرا ومصطحة ، وهم
ارادوه شرا مستظيرا ومفسدة وخيمة ، و حصادا وبجلا .

وفي هذا يقول القرآن الكريم : (ان الذين جاوا باولئك عصبة منكم لا
تصيبوه شرا لكم بل هو خير لكم) (إن الذين يحيون ان تشيع الفاحشة في الذين
امنوا لهم عذاب اليم في الدنيا والآخرة والله يعلم وانتم لا
تعلمون) النور . ما اريد ان اقول: انه ليس بالضرورة ان كل هدف وضمه
مخطوطا الحرب النفسية و منفذوها نصب اعمينهم وكل اهل يصبو الى تحقيقه
عصم من خصم في حملته العموية عليه ، ليس بالضرورة ان يحققه ، ومن
هنا فان الحرب النفسية عملية معقدة حساسة متشابكة . فان اى زيادة
في العيار او نقص في الجرعة قد تنقلب الى الضد والى ما اسميناه الاثار
الجانبية .

وكذلك فان شن الإعداد حربا نفسية على معسكر في جانب من الجوانب ،
ينسب هذا المعسكر او المجتمع الى العيوب التي يجب تلافيها ، والإخطاء التي
يجب اصلاحها ، فيخدمك العدو من حيث يقصد هو ان يهدمك . ورب ضارة نافعة .

وسائل الحرب النفسية

تلك كانت اهداف الحرب النفسية ، هذه هي اهم الوسائل المستخدمة لتحقيق
تلك الاهداف بسردها سردا ثم تفصل القول في اهمها .

٢ - الإشاعة . ٣ - اشارة العيب

٤ - الخداع عن طريق الحيل والايهام ، والحرب خدعة . ٥ - الفتحال الإزمات

- اشارة التلويح . ٧ - الادعاء والتظاهر بالقوة التي تغلب و لا تقهر ، والتحقير والتقليل من قوة الخصم .
- التهديد والوعيد بما لدى مروج الحرب النفسية من سلاح .
- الإغراء والوعيد .
- استغلال الخلافات والإفادة من التناقضات والخصومات الموجودة في صفوف الخصم .
- الصدق في القول والتصميم على تحقيق الهدف ، وتنفيذ الوعد والوعيد .
- استغلال العلاقات الاجتماعية والنواحي العاطفية ، كان تخر بين الجنود ظروف عائلاتهم و ابنائهم من الجوع والإزمات .
- الشجاعة في الحرب .
- ايادة القادة منذ اللحظات الاولى للقتال .
- المطاردة الحاسمة في القتال ، و اباده جمهرة جيش العدو .
- اعتماد الانصار (الطابور الخامس) لتخطيم ارادة القتال لدى العدو .
- الظهور امام الخصم بالمظهر الذي يدخل الرهبة في قلبه .
- المفاجأة والمباغته سواء كانت المفاجأة استراتيجية او تكتيكية وسواء كانت في التوقيت او في الاسلحة ، او في طريقة التعبئة والتنظيم .
- غسل الدماغ وبث العدوى الفكرية .
- التجسس بغرض الحصول على المعلومات .
- الضغط الاقتصادي .
- التظاهر بالدفاع عن الاقليات ، وهذا يشرح الامة و يشير شكوك الاكثرية في الاقنية وقد يفرى بعض المراد الاقالية بالتعامل مع العدو .
- الاعتيالات المياسية للزعماء والمهموقين من القادة والشخصيات والوجود .
- اما الوسائل بمعنى الادوات التي تستخدمها الحرب النفسية لذلك اي لتحقيق اهدافها فهي كافة وسائل الاتصال بداية من الاتعمال الشفوي الى بنية وسائل الاتصال الجماهيري من صحافة و مسرح واذاعة مسموعة ومرئية .
- والاذاعة في هذا المجال هي الاداة الرئيسية بلا منازع ، ولقد كان اختراع الراديو في اعقاب الحرب العالمية الاولى بداية عصر جديد و مرحلة عظيمة في الاعلام والتوجيه والتحرير الفكري ، واستخدمت الاذاعة اخناء الحرب في اغراض الدعائية و نشر الشائعات استخداما فعالا الى ابعد حد ، وتاكيد بذلك ما للصوت البشري من قدرة على اضاء حيوية فائقة على الحوار والمناقشات والتعليقات لا يمكن ان تتوفر باى حال من الاحوال في اى نص مطبوع .
- ولعل اخطر وسائل الحرب النفسية واوسعها اشرا و انتشارا : الدعائية ، ولذا فاننا سنفضل في حديثنا عنها بمش التفصيل ، ذاكرين شريفها ، و شيئا عن تاريخها و تطورها ، واساليبها ووسائلها ، ممثلين ببعض مناهج اساطير الدعائية في العصر الحديث من نازيين وشيوعيين و معسكر راسمالى غربي و سيجمل للدعائية العربية والاسرائيلية في صراعهما غير المتكافئ حديثا

اقسام الحرب النفسية

حرب نفسية استراتيجية : تهدف الى تحقيق الاتصال الجماهيري الذي يوجد الى جمهور كبير وعلى مساحة شاسعة ، وهي غير محدودة بزمان او مكان و لا تستهدف فئة بعينها .

حرب نفسية تكتيكية : توجه ضد جيوش العدو في ميدان القتال او في قواعد او ضد رمايا الدولة الموجودين في منطقة القتال ، ويديرها فرق العمليات النفسية بقيادة القوات العسكرية .

عوامل نجاح الحرب النفسية .

تحديد الهدف : برغم كون الشعب المعادي كلد هدفا للحرب النفسية الا انه يجب تجزئة الهدف الرئيسي الى اهداف ثانوية كالقوات المسلحة ، موظفي الدولة ، القطاع الاقتصادي ، و المنظمات ويسخر لكل هدف المجهود والوسيلة المناسبة له والمدخل المناسب .

ويعتبر الرجل الخاج في حرب الدعاية هو ذلك الذي يستطيع اقناع جنود العدو بانهم ليسوا اعداء بل الإعداء هم رجال السليبيز الغاشمون ووحداتهم الخاصة .

التركيز ويقصد به التركيز على الهدف باستمرار حتى تحقق الدعاية نجاحها ، وعدم الإنشغال بالاهداف الثانوية والإشتغال بها من مديار جانبية تبعث عن الهدف الاصل .

التوقيت المناسب : لا يمكن ان تحقق الدعاية اي نجاح اذا لم تنطلق في الوقت المناسب مع وجود مهية للتصديق والقبول ، ودقة التوقيت تعطي دعما لواقعية الإشاعة او الدعاية .

مثلا يقوم العدو الصهيوني بالإعلان عن عمليات الفدائيين داخل الاراض المحتلة في نفس اللحظة التي تتم فيها ، اذا كانت تلك العمليات على مراء من المستوطنين اليهود و لا يمكن اخفاؤها ، ولكنها طبعا تقلل من نجاحها و اهميتها ، وهذا افضل من ان يسمع بها المستوطنون عن طريق اخر فقد تتأخر مصنوياتهم بشكل اكبر بكثير .

المركزية : ويقصد بها ان تقوم لجنة مركزية مؤلفة من عسكريين و سياسيين واعضائهم في الحرب النفسية بالتخطيط لها بحيث تتوافق الأدوار العسكرية و السياسية والدعائية ، فلا يجوز اعطاء تصريحات او تهديدات تتناقض مع التوجيهات السياسية ، ويتعلق الفضل مردود بإنشاء قيادة موحدة او لجنة مركزية عليا للتنسيق بين هذه الامور .

التخصص : ان إدارة الحرب النفسية لاتقل شأنها عن إدارة الحرب العسكرية فهي بحاجة الى اختصاصيين بموادها معينة و يجمعون علوما مختلفة منها علم النفس الاجتماعي .

ادوات تنفيذ الحرب النفسية (مجالات التوصيل) .

الإذاعة ووسائل الإعلام الأخرى : للإذاعة دور كبير في إيصال المعلومات المراد بثها إلى ملايين الناس ووقت قصير ، ولنشرات الأخبار أهمية كبرى في هذا المجال ، كما أن التطبيق على مقتضات منها واختيار هذه المقتضات له دوره الهام في الحرب النفسية ، ويكون البث على الموجة القصيرة أو على الموجة المتوسطة MW و تحقق الموجهة المخصصة مدى أطول إلا أن استقبالها رديء لذا يجب أن يراع فيها عدم إطالة زمن الأرسال و تكون الإذاعة الاستراتيجية شديدة الفعالية إذا ما وجهت من مسافة قصيرة وعلى موجة صادية (MW) ويطلق اسم (لبراديو الأسود) أو الإذاعة السوداء على كل إرسال غير شرعي وغير معترف به لأنه يعمل على الخفاء ، ويستخدم للتخريب والتخريب على الثورات والنظم بالأنظمة ولقد كان الألمان في الحرب العالمية الثانية عندما يحتلون بلدا ما يستخدمون هذه المحطات لإيهام العدو بأنها مارلت في جانبه فيقع في الكمين الذي نصبه له الألمان .

وهناك إذاعات تعتبر خليطا بين السرية والسلمية إذ تنقل إشارات من جهات استخباراتية معينة وتنتظر بانها إذاعات خاصة .
أما التلفزيون والسينما فيقتصر استعمالها في المناطق الحدية والمحايدة لعرض الفلام دعائية لا يسجد أي عام مؤيد ، كما تستخدم في عمليات الدعاية الحادة .

النشرات : و يتم نقلها من الطائرات أو بواسطة المدفعية على المدن و تنجمت العدو العسكرية وهذه النشرات إما أن تهوى إشارات أو تكون نشرات أخبار تهوى دعائية معينة أو نشرات استسلام ، وهي التي تنهى وأجبا استمرت الإذاعة في القيام به لسنوات سابقة لإضفاء معنويات الجبهة الداخلية ، والاستخدام المفاجيء لها ضد عدو منتصرا أو غير مهيب للاستسلام لا قيمة له ، وإن استعملتها قوات الحلفاء مع الجنود الألمان إذ وزعت بطاقات جواز مرور تشرح للأفراد كيف سيجاتهم بعد استسلامهم و تعدد و جهات النظام والوافرة التي يحظى بها أسرى الحرب (وكان الجوع يسيطر على الألمان) وقد وقعت بسام (أيرنهاور) رئيس قوات الحلفاء وبالاعتماد الرسمية ، ولقد أجدت هذه المنشورات وهناك منشورات لظواريء وهي منشورات عامة تستخدم لمواقف متشابهة تتكرر و تحتاج لنفس الأسلوب في الحرب النفسية فتكون جاهزة لتوزيعها في الوقت المناسب تحقيقا للسرعة الفعوى .

و يمكن نشر النشرات عامة بواسطة الدوريات التي تفترق أراض العدو أو عن طريق المعلاء ،

الكتب : تمتاز الكتب بأنها يمكن فيها عرض الدعاية مدعمة بالصور والوشائق والشروح ، من ذلك كتب الاستخبارات الإسرائيلية التي تتحدث عن التفوق العسكري الإسرائيلي وعن هيمنة جهاز استخباراتهم ومن هذه الكتب تحملت الطائرات عند الفجر ، حرب الظلال ، الميراج ضد الميج ، عين تل

اسباب، ايضمان في القدس ، وغيرها من الكتب التي تحاول التأثير على افكار القارئ و معنوياته .

وفي الاماكن التي تشتد فيها مراقبة العدو يجب ان يكون غلاف الكتاب مموها وقد طبعت الحكومة اليابانية كتابا بالانجليزية بشكل الكتب الامريكية ووضعت شعار ناشر امريكي معروف وكان الكتاب يمارض حرب روزفلت التي اشارها ضد اليابان ، ووزعت الكتب على الشعب الياباني ، على انه مطبوعات للعدو تم الاستيلاء عليها لاقناعه والناع الشعوب الاسيوية التي تناهز اليابان بانها توجد ممارسه داخل الولايات المتحدة الامريكية نفسها للحرب العالمية الثانية .

مكبرات الصوت : تستخدم في الميدان لمخاطبة جنود العدو والتاثير على معنوياتهم و دهورتهم للاستسلام و لايزيد مداه على ٢٠٠ متر مما يحدد استخدامه بدرجة كبيرة ، ولكن تحقق النجاح في الحرب العالمية الثانية اذ امكن ايحاء نوع من مكبرات الصوت على بدن الدبابة فتساعد على زيادة مداها حتى مسافة ٢ ميل و سميت هذه الدبابة مندثذ (دبابة الدعاية) . كما يمكن استخدام الطائرات على ارتفاع منخفض لنداء الشعب والجيش الاهل بمكبرات الصوت .

العملة المزيفة . ان توزيع العملة المزيفة يؤدي الى اخلال التوازن بين النقد المتداول والنقد الموجود في البنوك و ينجم عن ذلك هبوط في قيمة العملة المزيفة يؤدي بدوره الى فوضى اقتصادية تؤدي الى فوضى اجتماعية تولد النشور والتردد والتوتر ولقد اثلقت بين الشعب والحكومة ، ولقد طبقت هذه الوسيلة على تركيا في الحرب العالمية الاولى .

العدو المستسلم (الاسرى) : يستخدم هؤلاء لكسب بلقية الاعداء وذلك بالظهار قوة العدو ، واستمالة لهرة ، ومن معاملته للاسرى ، وكثيرا ما ينقلب هؤلاء الى جواسيس بعد غسل دماغهم .

حتى لا نفقد عزاءها الجري حماية المسؤول - دور المرافقة والحماية

ان حماية قادة الجماعات الإسلامية ، والشخصيات الإسلامية الحرة المخلصة واجب على قادة الجماعات انفسهم وعلى افراد الجماعة والتنظيم ، وعلى المسلمين عامة ، وحتى لا نفقد بسهولة عالما مجاهدا مثل الشيخ الحبيب الدكتور : عبدالله عزام رحمه الله ، ومثل اسماعيل الفاروقى ، ومثل صبحي الصالح رحمهم الله ، نقدم هذه الكتابات المقتبسة .

دورة الحماية و المرافقة .

مقدمة .

اهداف الحماية : ان الهدف الرئيس لخطة الحماية هو الشخص المعنى بالاغتيال او الخطف او الازعاج او الإصابة .
يجب ابعاد كل الازعاجات عنه حتى لا تتعارض اجراءات الحماية مع حريته فى الحركة .

تعريف الحماية : هى مزاج امنى عريض حول الشخص المراد حمايته يمنع الهجوم عليه لدرجة يصبح تاثير الهجوم خفيفا قدر الإمكان ومن الصعب تأمين الحماية المطلقة لذا على كافة اجهزة الامن التعاون لانجاز نجاج اى هجوم .

- معرفة و دراسة جميع عناصر الحماية و دراسة تحركات الهدف لحمايته ، والاستعداد الدائم لى هجوم مفاجئ .

عناصر عملية الحماية الريطسية .

١ - التخطيط وهو مهمة مسؤول الحماية و يساعده اخرون معه فى نفس المهمة .

٢ - عملية الحماية وتشمل :

أ - تعيين مهمة كل شخص فى خطة الحماية .

ب - معرفة برنامج تحرك الشخصية ، و التغطية الإعلامية المتعلقة بالشخص .

٣ - تحليل الاخطار وذلك بجمع المعلومات عنها و دراستها و اتخاذ الاجراءات اللازمة لها فى حالة وجود اخطار و توضع الخطة وينتم توزيع المعلومات و تاسيم المسؤوليات .

٤ - تنفيذ الخطة :

متطلبات افراد الحماية .

١ - الثقة وذلك اذا حصل افراد الحماية على ثقة المسؤول استطاعوا العمل بايجابية اكثر ، والعمل كفريق بكفاءة عالية ضد اى هجوم .

٢ - ان تكون الملابس مناسبة وجيدة و مقاربه لملابس المسؤول حتى يحصلوا على الاحترام والتقدير من الاخرين .

- ٢ - اللباقة والإدب في معاملة المسؤولين والجمهور والمسؤولين المهمين ، وعدم التكلم بصوت مرتفع ، أو المزاح مهما كان نوعه .
 - ٤ - روح الإخوة والمحبة بين الفريق الواحد مما يسهل عملهم و التعامل مع الخطر .
 - ٥ - يجب على جميع الأفراد ان يتعاملوا مع اى هجوم سواء كان بواسطة الأشخاص او بواسطة السيارات .
 - ٦ - ان يحيط افراد الحماية بالمسؤول من جميع الاتجاهات ولا يبعدون عنه سوى خطوات قليلة ، وبذلك يضمنون افضل حاجز جدى بين الشخص المهاجم وهدفه .
 - ٧ - يجب على افراد الحماية ان يبدقوا النظر في الناس المحيطين بالشخص وان يحرقوا الأشخاص الخطيرين و منهم من الإقتراب ، والسماح لخبر الخطيرين بالاقتراب .
 - ٨ - يجب ان يتصف فريق الحماية بالقدرة على الفهم السريع وان يعملوا كفريق دون ان يسبوا ازعاج للآخرين .
- و يجب حماية الشخص من الإفتيال ، الإذى غير المقصود ، الخطف ، الإخراج من الجمهور .

مواصفات افراد الحماية :

- ١ - الحالة الجسدية : يجب ان يكون افراد الحماية في حالة جسدية قوية وان يكونوا قد عملوا دورات القتال القريب و قوة التحمل ، وان لا يكون ادهم يمانى من مرض في صدره مثل الربو او ارتفاع الضغط ، ان يكون قوى النظر وان يكون السمع جيدا ليس هناك به مرض .
- ٢ - الحالة العقلية : يجب ان يكون افراد الحماية ناضجين ولهم خبره ، وان لا يكونوا عدوانيين اتجاه الجمهور ، ولا يكونوا سريعى الغضب ، لذلك يفضل ان يحصلوا على اجازة بعد كل مهمة حماية ولو قصيرة ، وان يكونوا سريعى الحركة ونشطين وغير مهملين ، ويجب ان يكونوا جذرين ويقظين و ان يدرك افراد الحماية المسؤولين الموكنون لهم وبالذات عند حماية شخصية اسلامية .
- ٣ - ان يكون لهم خبره في خوض الممارك اثناء محاولة الإفتيال و نزع السكين والمسدس من اى مهاجم .
- ٤ - الإستمرار في التدريب اليومي والرماية مرتين او ثلاثة في كل اسبوع وان يكون قد عمل دورة مسدسات و رماية عليها .
- ٥ - ان يكون فريق الحماية قد عمل دورة اسافات اوليه .
- ٦ - التدريب على استعمال اجهزة الإتصال ، وان يعرف مدى امكانية استعمالها .

القوانين الرئيسية في عملية الحماية والمراقبة .

- ١ - الحذر والتصميم لمواجهة الخطر
- ٢ - التصرف الصحيح اثناء الخطر لحماية المسؤول والتصرف بهدوء وثقة و سرعة .

- ٣ - يجب مراقبة ايدي الاشخاص قرب المسؤول والنظر في عيونهم ، فان الذي يريد ان يفعل شيء يبدو عليه التلق والاضطراب في عينيه ، والانتباه لمن يضع يده خلف ظهره او في جيوبه و الاستعداد نفسيا وفكريا لمواجهة اي هجوم .
- ٤ - اذا كان هناك شخص مشبوه او شككت بشخص عليك مراقبته دون ان يشعر بذلك او كلف شخصا بالمراقبة .
- ٥ - اذا وقع حادث طارئ يهدد المسؤول مثل توقف السيارة فجأة او حدوث مشاجرة او اي حادث طارئ يجب ان يسلموا اثنان من المراقبين بابعاد المسؤول عن المكان والانتقال به الى مكان اخر ، وبالذات عند حضور الاحتفالات او المحاضرات او اي تجمع ، ولا يرجع الى مكانه حتى يستقر الوضع و يرجع طبيعيا والا يرجع الى نفس المكان والافضل الاعتذار للجمهور وعدم الرجوع .
- ٦ - اذا وقع هجوم يجب على المرافق الاول ان يبعد المسؤول ويقوم الثاني بمهاجمة او تعطيل السلاح ويكون ذلك مهمة الشخص الاقرب للسلاح و يجب على فريق الحماية حماية المسؤول باجسادهم سواء على الارض او السيارة .
- ٧ - يجب على المراقبين عدم الابتعاد عن المسؤول لاي سبب واذا حصل فهذا علامة الخطر ويجب الحذر
- ٨ - يجب على المراقبين ان يؤمنوا منطقة آمنة حول المسؤول دون الإساءة للجمهور .
- ٩ - في حالة التنقل على افراد الحماية تامين الطرق التي تؤدي الى المكان المقصود ، بعد مراقبة هذه الطرق وصعفة العداخل الموجودة فيها .
- ١٠ - عند توزيع المراقبين يجب التركيز على الجانب الايسر من الامام والخلف لانه اكثر عرضة للخطر بسبب وجود القلب .
- ١١ - التحرك الى الامام افضل من التحرك للخلف لذلك يجب عليهم اتخاذ مواقعهم في مواجهة الخطر .
- ١٢ - يجب على فريق الحماية اثناء وقوفه ان يحجب جسم المسؤول عن اعين المهاجمين .
- ١٣ - يجب على المرافق ان يدخل ويتقدم قبل المسؤول ويفتح كل باب وان يتقدمه في كل مسير .
- ١٤ - يجب على فريق الحماية ان يميز بالمسؤول وسط الطاعة وليس قرب الابواب والنوافذ والاماكن الميثة ، حتى يكون المسؤول بعيدا عن مرمى المهاجمين ، وفي مامن من الخطر .
- ١٥ - مواقع وعناصر الحماية .

ان مواقع عناصر الحماية ليس ثابتا بل قد يتغير في اي عملية ولكن هناك بعض المواقع التي تدرس وهي كالتالي :

١ - موضع عنصر واحد ويكون على ملابيه من المسؤول ماشيا خلفه على بعد ١٠ - ١٥

سم و يراقب على زاوية ١٨٠ - ٣٦٠ درجة . ٤٤٢٨

- ٢ - موقع عنصرين ويقفان على يمين ويسار المسؤول وبذلك يؤمنان حماية جانبية .
- ٣ - مواقع ثلاثة عناصر على يمين المسؤول و شمائه و خلفه ويكونون على بعد ١٠ - ١٥ سم وفي الجموع يمحيطون به من كل الجهات .
- ٤ - مواقع اربعة عناصر يمحيطون به من كل الجوانب وكل عنصر يراقب حوله بزواوية ٣٦٠ درجة .
- ٥ - مواقع ٥ عناصر : يأخذون شكل خماسي حول المسؤول ويحافظ كل منهم على مراقبة ماحوله بزواوية ٣٦٠ درجة .
- ٦ - مواقع ستة عناصر يأخذون الشكل السداسي و يوفرون الحماية من جميع الجهات .
- ٧ - مواقع سبعة عناصر مثل السابق والعنصر السابع يتقدم الاخرين ويفحص المداخل والمخارج والادراج .
- ٨ - عند مواجهة الهجوم ياللوم العنصر الاقرب بالتعامل معه ويقوم اثنان اخران بمساعدته ويبقى اهران لحماية المسؤول ونقله الى مكان اخر و تأمين حلقة من الاخرين حوله وذلك بترابط ايديهم فوق الاكتاف او تراصهم الى بعض تماما وبعضهم يفتح الطريق و ظهره للجموع ، او تاليف شكل مغارة حيث يخلى العناصر المسؤول باجسادهم من جميع الجهات و من اعلى وهي ضرورية عندما يكون الهجوم قويا .
- ٩ - لابد من وجود نظام اشارات متفق عليها ، يتم الاتصال بها بين عناصر الحماية القريبين و البعيدين وهذه الاشارات سواء كانت شفوية او باليد تحدد نوع الهجوم و جهته وان تكون مختصرة وواضحة . اذ من غير هذه الاشارات لايعرف عنصر الحماية البعيده بحدوث الخطر او في اي اتجاه يجب اخذ الشخص المطلوب حمايته .
- ١٠ - الطريقة الفعالة لاشارات الصوتية يكون بتحديد السلاح وموقعه بالنسبة الى الشخص المراد حمايته ، وطريقة الساعة هي افضل طريقة نسبة الى بساطتها و وضوحها ، وهي تمثل تحرك الشخص المراد حمايته باتجاه عقارب الساعة . وتكون الحركة الامامية هي دائما نحو رقم ال ١٢ . والرغم ٣ يعنى جهة اليمين . والرغم ٩ يعنى جهة اليسار . والرغم ٦ يعنى الى الخلف .
- ١١ - اتجاه الخطر وتحديد الزاوية : اذا كان الخطر موجه من موقع مرتفع يعتبر ذلك مرتفعا اما اذا كان الخطر من مكان ادنى من مستوى الشخص (اي طول الشخص) يحدد الهجوم منخفضا . اما الاخطار التي تكون في مستوى جسم الشخص فتسمى وسط .
- ١ - عندما يتفاهم عناصر الحماية بالطريقة الصوتية يتعرف الآخرون الى نوع وموقع الخطر اذا كان الخطر ليس من سلاح تستعمل كلمات مثل :
رجل الساعة الثالثة ، وهذا يعنى ان الرجل الذي يلف الى اليمين يشكل خطرا ، او كاميرا الساعة ١١ ، وهذا يعنى ان الشخص الذي يحمل الكاميرا او الكاميرا نفسها في المواجهة بانحراف قليل الى اليسار او الكاميرا في

نفس الموقع تشكل خطرا ، او الغرض مرتفع الساعة الثانية عشر ١٢ بمعنى ان الخطر في مكان مرتفع مواجه تماما ، هذه الاشارات تنبه كافة عناصر الحماية والمرافقين الى التحرك المملى السريع .

٢ - طريقة اتجاه الساعة تطبق ايضا اثناء ركوب السيارة ويمكن استعمالها لإعلام سائق السيارة والمرافقين بوجود شيء غير طبيعي او اخطار على الطريق مثلا: رجل على السطح على ارتفاع الساعة ١٠ او ثلاثة رجال في السيارة الساعة الخامسة .

القواعد الرئيسية لوسائل الحماية في الهجوم والدفاع غير المسلح .

١ - الجمهور الصديق :

في بعض الاحيان يقترب الجمهور من المسؤول للتعبير عن صدم له بمصافته او لمسه ، وهذا يجب اتخاذ الإجراءات التسالفيه لالتحام عناصر الحماية والمرافقين بالجمهور :

ا - حاول كمراقب فتح الطريق بالطلب بدوت مذهب من الجمهور بالابتعاد .

ب - ابعاد الناس المعندين ذكورا او اناثا بحركات لطيفة غير مشيرة للامتصاص او مغلته للنظر .

ج - قد يحاول الجمهور مسك ايدي عناصر الحماية ويمكن التخلص من ذلك بطريقة لطيفة .

د - احيانا يمكن جذب انتباه الجمهور باصوات خارجيه مثل صوت صفير الخطر .

هـ - المصافحة حيث يستحسن ان تكون المصافحة بلمس الايدي فقط ليستطيع المسؤول متابعة التحرك بين الجمهور . ويجب اخذ اكبر حيطة وحذر من اولئك الناس الذين يحاولون التقدم بسرعة او الذين يخبثون ايديهم في جيوبهم او خلف ظهورهم ، او اشخاص غير عادييين يمشون ببطء او يستعملون عكازات احيانا . . اذ باستطاعة المرافق وعناصر الحماية معرفة المهاجم من عينيه بروية الفلق والخوف والتطرف ويجب ان لا يتجاهلوا اشخاص يعتبرونهم غير خطيرين مثل رجال الدين او رسميين في لباس رسمي او رجال مسنين . . الخ .

٢ - رمى الاشياء .

١ - يجب الحذر من الاشياء التي ترمى باتجاه المسؤول اذ يجب على المرافق وعناصر الحماية ابعادها .

ب - اذا سمح الوقت بنزع المرافق معطفه ويلفد على يده كي يمنع وصول الاشياء او يرددها عن المسؤول .

ج - على عناصر الامن والمرافقين ان يحددوا الاشياء المرمية باجسادهم .

د - يمكن اللجوء الى وضع المفارقة لحماية المسؤول .

٣ - الجمهور العدائي .

في حال عداء الجمهور يجب ان يتخادر المسؤول المكان . . وعندما يكون

الجمهور عدائيا ممتدلا او في حال وجود اشخاص يحاولون اغالة المسؤول

وايضا تقدم الموكب على الحرس غير المسلح اتخاذ الاجراءات التالية .

- ا - ابعاد المرء بشد عقدة رابته .
- ب - دفع المرء بكامل قوة الحرس المرافق .
- ج - ضرب الاشخاص على اليمى واليسار و تجنب ضرب الأماكن الخطرة فى الجسد كى لا يسجر ذلك الى صمارك يندويه . اذ ان مهمة عناصر الامن والحرس ابعاد المهاجمين واخراج المسؤول من المكان .
- د - اذا هاجم احدهم بسكين او سدى على الحرس ابعاد السلاح عن المسؤول قبل اخذه من المهاجم . . ويمكن عمل ذلك فيما بعد وفى بضع ثوانى .

١٧- عمل الحماية فى الوضع الطارىء .

- ا - الاهتمام الاول هو سلامة المسؤول
- ب - عنصر الحماية ينبه الاخرين الى وجود الخطر بواسطة الرموز .
- ج - القرب عنصر يواجه المهاجم .
- د - بقية العناصر يشهرون سلاحهم و يستعدون
- هـ - مسؤول الحماية يعطى تعليمات ابعاد الشخص المسؤول .
- و - لابد من الإتصال الجيد بين كافة عناصر الحماية كى يتمكن الاخرون من تغطية مكان العناصر المتسحبين .
- ز - يجب ان يكون الانسحاب متكاملا ويغطى عناصر الحماية مراقبة مساحة نظرية فزاوية ٣٦٠ درجة .
- ح - فى حال اصابة المسؤول يجب ان لا تنفك الدائرة التى تحمى الشخص المعنى بل تبقى الدائرة متماسكة لحمايته .
- ط - فى حال اصابة المسؤول يجب ان يحميه احد العناصر بجسده بينما يقوم اخر بالاسعافات الاوليه ، والايضاح والظروف التى تقرر ضرورة نقله فورا او ابقائه وانهاء الاسعافات فى مكان الحادث . . . واذا اصاب المسؤول والمرافق مما يجب تذكر ان حياة المسؤول هى الاهم .
- ى - فى جميع الحالات يجب ان يكون عناصر الحماية ذوو رباطة جأش وان لا ينفصلوا مع الاحداث الطارئة .

١٨- الملابس :

عادة يلبس المرافقون و عناصر الحماية و الامن ملابس مميّنة ومحافظة توحى بالنضج والقدره على العمل الى جانب انها توحى بالاحترام . . . وفى جميع الحالات يجب ان تكون الملابس مناسبة للحادث .

- ا - اذية مطاوية او كعب صغير غير قابل للانزلاق .
- ب - اذية ثابتة يمكن ربطها على القدم .
- ج - ارتداء ملابس غير ثميّة وقوية كى لا تتمزق .
- د - يجب ترك المعاطف مفتوحة كى يسحب السلاح بسرعة .

هـ - ربطات عنق مغلقة بكبسة كي يمكنك الهرب اذا امسك احد بك .

و - ملابس الشتاء قد يكون الطقس مشمسا في الصباح وممطرا بعد الظهر ، لذا يجب الاحتفاظ بمعطف واقى وقبعة مطر .

ز - اخذ الخواتم والساعات فقد تفلتتها في الزحام .

ح - نظارات الشمس جيدة لكن يجب نزعها في الحالات الطارئة .

(اسمع الراديو ونشرة الطقس لتعرف كيف يكون الطقس اثناء النهار لاخذ الاحتياطات اللازمة) .

١٩- المشاكل التي يواجهها المرافق المسؤول عن حماية الشخصية .

ا - ان معظم هذه المشاكل متعلق بالشخصية وبالصورة التي يود اعطائها للجمهور ، ومدى تجاوبه مع اجراءات الامن .

ب - على المرافق ان يوافق على رغبات الضيف حتى ولو كان ذلك يعنى تخفيف اجراءات الحماية وهناك قانون في قوانين الحماية يقول (لا تتدخل مع تصرفات الضيف كي لا تسبب له الاجراج مع الجمهور) و هكذا تخف الاجراءات و تكثير امكانية الخطر على الضيف وحق الاشياء التي تزوج الضيف في عملية الحماية و يحارض عليها :

١ - يبلغ الضيف المرافقين انه لا يريد ان يتقدمه احد ، عندئذ يجب ان يقف المرافقين على جانبي وخلف الضيف و يضمنون حمايته من تلك النقاط .

٢ - يرفض الضيف وجود عناصر حماية حوله ، بينما يريد ان تتم حمايته حوله ، وهذا يحدث في مناسبات اجتماعية عندما يرتدى المرافقون ملابس عادية و يتجولون بين المدعوين او المارة ، عندئذ يقف المرافقون على مسافة ١٥ - ٥٠ قدما من الضيف في حال قيام الضيف بشراء اغراض من المحلات او بزيارة المعارض او السير في الشوارع وبذلك يجب التنظب على مشكلة الحماية باساليب جديدة و مريحة

٣ - عندما يتقدم الضيف الى الجمهور المرحب به و يماضهم او عندما يتجاوز الضيف الحاجز الامنى يجب ان يبقى عنصران على جانبيه بينما يقف ثالث خلفه ، وهكذا يقوم الافراد بمراقبة من حوله بينما يقوم العنصر الرابع حذرا خلف العنصر الاول .

٤ - اذا التمس الضيف بالجمهور المرحب به ، على عناصر الامن ابقاء مسافة قصيرة بينهم بالتصرف المهذب اللائق .

٥ - عندما يطلب الضيف من المرافق ان يشتري له جريدة او شيئا اخر ، عليه ان يعتذر باداب لانه لا يستطيع ان يترك مكانه ، ولكنه سيؤمن له طلبه فوراً ، ويكلف به شخصا اخر من رجال الامن وليس فريق الحماية .

٦ - في العادة يركز الضيف على مرافق واحد فيسمح له ان يكون دليله ، وفي هذا الحال يجب ان ينتخب المرافق الى ذلك كي يكون معلولا مباشر عن تحركات الضيف وحمايته في الحالات الطارئة .

٧ - يحدث أحيانا ان يفقد المرافق اشياء خاصة خلال تحركاته وسط الجمهور يجب ان يتركها و لا يديرها اهتماما ، لان انحناءه لإلتقاط شيء لقط يكسر حماية الضيف وعلى ذلك يسحمل العناصر اشياء الضرورية فقط وهم في المهمة : سلاحهم ، الهوية ، وبعض القطع النقدية لاجل استعمال التلفون في حال الحاجة لذلك .

٨ - يجب ان تكون ملابس المرافقين نظيفة و مرتبه فقط لان اي رى شمين قد يتعرض لفتزيق او غيره اثناء القيام بالمهمة .

٩ - لابد من التأكد من الاسماء واجراء التحقيقات حول الاشخاص الذين يدخلون على المسؤول .

١٠- التعرف على الافراد الذين هم على اتصال مباشر بالشخصية .

الحالات الأكثر تعرضا للخطر .

١ - انت معرض للخطر عندما تكون :

- وحيدا و بعيدا عن منزلك او مكتبك او بلدك .

- داخلا الى او مغادرا احد المباني .

- عالقا في اردحام السير .

- سائرا .

٢ - كن حذر لتمييز الحركات غير العادية و اذا كانت هذه التحركات مدعاة للشك ابلغ فورا عنها .

٣ - الإعلام المسبق عن كيفية تنقلك يشكل خطرا كبيرا على سلامتكَ الشخصية ، لذلك فمن الأفضل تاخير الإعلام ... وعندما تقتض الحاجة فمن الضروري توزيع هذه المعلومات على عدد قليل من المقربين .

٤ - تجنب الانتظام في مواعيد السفر او سلوك طريق معينه او الوصول الى اماكن في اوقات معينة ، حاول الاحتفاظ دائما بمرافق .

٥ - ليكن هناك شخص يعلم المسؤولين في حال تاخير موعد وصولك .

٦ - ليكن هناك شخص يرافقك من والى السيارة .

٧ - يجب ان تقلد السيارة في اقرب نقطة من مدخل العبن الذي تقصده .

٨ - لا تنقل عمك او تفتح باب اوشباك السيارة لإشخاص مجهولين .

٩ - في حالة السفر ابلغ المسؤول الامنى عن سفرك .

- يجب اقفال الحقائب وابقاؤها تحت المراقبة الشخصية او مراقبة الملاحين .

- من الأفضل عدم استعمال نفس الفندق او نفس المكان الذي تخصصه في كل رحلة

- لا تقابل احدا من الضيوف دون موعد مسبق او دون التأكد جيدا من هوية الضيف .

- لا تقابل احد في الجناح المخصص لك بس في القاعة العامة حيث يوجد

١٠ - تجنب السير وحيدا خصوصا في الليل .

١١ - يفضل تركيب خط اضافي للهاتف قرب السرير ، كما يفضل تركيب جهاز انذار .

١٢ - البريد .

- لا تفتح رسالة بريديّة مشبوهة او غير عادية ... بل اتصل فوراً بالمسؤول

الامن .

- حول باقي سرعة رسائل التهديد او الإهانة ان كانت موقعة او مجهولة

الى مسؤول الامن لاجراء التحقيقات الخاصة .

حماية الأماكن التي تتواجد فيها الشخصية

ويتم ذلك بما يلي :

أولا : دراسة المكان دراسة تحليلية وذلك يشمل :

١ - المعاينة الشاملة للمنطقة (انظر باب المعاينة)

٢ - تفتيش المكان تفتيشا جيدا

٣ - متطلبات الأمن الضرورية مثل طريقة الإخلاء من المكان ، الطرق الاحتياطية للخروج .

٤ - الخطة البديلة .

٥ - وجود مخارج المناطق والأماكن التي تنزل بها الشخصية وان يعين أماكن الخطر على الخريطة مثلا ورشة مفردة ، مكان صالح للكمين ، بلون ملفت للنظر ، وتحديد مراكز مراقبة وتحديد العدد المطلوب لحماية المباحث والغرف وتحديد مدة بقاء الشخصية في المواقع .

٦ - تفتيش المواقع قبل وصول الشخصية .

٧ - تفتيش أماكن وقوف سيارة الشخصية والسيارات المرافقة ، وإفضل عدم وقوف سيارة الشخصية أمام المبنى مباشرة لأنها تلفت الانتباه الى وجوده بالداخل بل بعيدا .

٨ - تأمين الإتصال اللاسلكي بين فريق الحماية وبين مرافقي الشخصية .

٩ - لابد من وجود سيارتين خلفان بعيدا و مستعدتان لاية حالة طارئة لابعاد الشخصية .

١٠ - تحديد الناطقة التي يستقبل بها الخيف و معرفة الشخصيات التي تستقبل .

١١ - تحديد الطريق التي تسلكها الشخصية عند دخول المكان و تحديد الطريق البديل طالما مع اجراء التفتيش قبل الدخول ، في حدوث خطر على الشخصيات وان تكون السيارة مع السائق جاهزة دوما للشرك و المفارقة .

١٢ - المصعد ويجب معرفة هوية ورقم تليفونه الذي فتش المصعد واذا كان المصعد لا يتسع لجميع مرافقي الشخصية ، عناصر الحماية تكون مع الضيف و تأكد من صلاحيته قبل وصول الشخصية واذا حصل عطل فني يأل عنه الذي فتش المصعد .

١٣ - يجب ان تكون غرفة استقبال الشخصية معروفة مسبقا حتى يتمكن تحديد عدد المتواجدين في الغرفة .

١٤ - تعيين غرفة رجال المرافقة و غرفة الشخصية و تفتيشها جيدا قبل دخول الشخصية .

١٥ - معرفة ادوات الحريق و كيفية استعمالها ، ومعرفة اقرب هاتف مستشفى و هاتف اقرب موالج شرطة .

١٦ - معرفة عدد حياض الشخصية والمرافقين له ، لتسهيل التخلص والخزن و تأمين السيارة

١٧ - تحديد خط الوصول .

ثانيا : التعرف الى الاخطار المحتملة وذلك بتنظيم افراد الحماية للشخصية في المواقع التي تشكل خطرا عليها ، والتعرف الى علامات الخطر بواسطة النظر او السمع او الشم و اللمس ، بالانظر يراقب المشبوهين وبالسمع يعرف الاشخاص غير الحاديين وبالشم يتعرف على المواد الموجودة وباللمس تعرف نوعية المواد

ثالثا : وجود فريق الحماية باللباس الرسمي يقلل من نسبة تشجيع المهاجم على القيام بمهمته هذا بالإضافة الى عناصر الحماية الحربية .

رابعا : مسؤول فريق الامن هو المسؤول عن ضبط دخول الافراد الى مكان وجود الشخصية وعند حضور افراد ليست اسماهم على اللائحة لابد من مراقبتهم حتى يغادروا ، ومراقبة الافراد الذين يعملون بايديهم اي شيء او ما يخرجونه من جيوبهم .

خامسا : تعليمات فريق الحماية .

١ - التعليمات :

يجب ان يعرف عنصر الامن الواجبات والمهام الملقاة على عاتقه جيدا .

٢ - القدرة على تنفيذ الواجبات :

يجب ان يكون العنصر متمتعا بصحة وقوة جسدية فائقة ، وكذلك يجب ان يكون ماهرا في استعمال الاسلحة .

٣ - عنصر الامن الثابت :

يجب ان يتمكن من تحمل واجباته ، وان يكون حذرا وفعال في عمله ، وهناك عدة مميزات هي :

١ - استباق الاحداث والتكهن باماكن حدوث خطر .

ب - عدم قبول الاشياء كما هي . بل توقع الخطر في كل شيء .

ج - استباق وقوع الحيل او التحركات المشبوهة .

د - التركيز على العمل الموكل اليه .

هـ - الوقوف في مواجهة احتمال وقوع الخطر .

و - الانتباه جيدا والحذر .

ز - تنفيذ الاوامر المطلوبة وعدم التورط في اخطار غير منتظرة .

ح - في حال وجود عنصر الامن وحيدا يجب ان يستعمل الاضواء لتفحص الاماكن المظلمة ، لكن يجب عدم الدخول اليها ان لم تكن مكشوفة جيدا .

ط - الاستعداد دوما للمفاجآت .

ي - فحص الابواب المغلقة والابواب الحادية والنوافذ .. الخ ، للتأكد من ان احدا لم يعث بها .

ك - عدم مغادرة المكان دون توفير حمايته .

ل - اختيار المكان الامن وعدم التعرض الى مواجهة الخطر .

م - في حالة حدوث هجوم يجب احتمال جميع المعدات المتوفرة لغشاله .

- ن - العمل بالتعاون مع فريق الحماية ، لكن يجب الاستعداد لأخذ المبادرة الفردية في حال وقوع خطر .
- س - معرفة خطة حماية الضيف جيدا .
- ع - حفظ البنود المدرجة أعلاه واستباق وقوع هجوم وافشاله .

بعض المخاطر التي قد تتعرض لها الشخصية .

يتعرض الشخصية الى مخاطر من عدة انواع وتكون هذه الاخطار غير واضحة ولا يشعر بوجودها احد ، لكن هذه الاخطار قد ينتج عنها اصابة ما او الموت ، وهذه المخاطر قد تكون بسيطة مثل درج مكسور او سجادة غير مثبتة في مكانها ، او شريط كهربائي غير ثابت في مكانه ، سائق متهور ، منبر غير قوي ، جسر ضعيف تمر فوقه سيارة الضيف .

امر اخر مطلوب هو التأكد من عدم وجود جهاز سمع (تتصت) في الأماكن التي يزورها الضيف ، وتكون مهمة فريق الحماية صحة جدا نسبة لتعرض الشخص بطريقة عرضية او مقصودة كذلك على عناصر الحماية ان يبحثوا دوما عن شخص ما قد يسبب الإذى او الموت وذلك عن طريق :

أولاً: الاخطار الطبيعية غير المقصودة ، وفيما يلي بعض الاخطار التي قد تشكل خطرا مؤكدا :

- ١ - شريط كهربائي او قنديل غير ثابت .
 - ٢ - برغى معلق في مقبض القطار او مسكة السيارة او المصعد .
 - ٣ - سجادة هير مثبتة على ارض ملساء .
 - ٤ - درج مكسور او غير ثابت .
 - ٥ - شريط مهترئ في سيارة او طاولة .
 - ٦ - مغطس حمام سريع الانزلاق .
 - ٧ - تيار كهربائي قرب مغطس او دش .
 - ٨ - ساق كرسي مكسور .
 - ٩ - حاجز ضعيف حول شرفة .
- ان معظم هذه الاخطار قد تحدث نتيجة الاستعمال العادي .

ثانياً : الاخطار المقصودة .

هذه الاخطار متنوعة جدا و تنفذ بطريقة مختلفة ، وذلك حسب ابداع و خيال الفاعل ، لذا يسحب فحص كل شيء بالترتيب منذ الضيف وراسته ، ومثال على هذه الاخطار :

- ١ - يمكن فتح لمبة في قنديل وحشوها بالمتفجرات .
- ٢ - يمكن صنع تمثال من مواد متفجرة .
- ٣ - يمكن ازالة ساق الكرسي او الطاولة و ملؤها بالمتفجرات ، ويمكن عمل الشيء نفسه بالباب .
- ٤ - يمكن تجهيز المراض بزر ضاغط ينفجر حال الجلوس عليه .

٥ - الكتب خير وسيلة لإخفاء المتفجرات .

٦ - الأشياء المتشروكة في المكان مثل الحفائب ، الإكياس ، الصناديق ، الرسائل والرزق . سلات المهملات ، التليفونات ، وتمديدات آلات التبريد ، كلها أماكن ممتازة لإخفاء المتفجرات .

٧ - هناك أماكن أخرى يمكن البحث فيها : كالنوافذ والشرفات المجاورة المواجهة : حيث يستطيع المعتدى إطلاق النار على الضيف من بندقية مجهزة بمنظار مكبر .

٨ - الطوابق السفلى المجهوبه بواسطة الأشجار والبنائيات .

٩ - وسائل تعلق النوافذ والإبواب .

١٠ - السلامات المعلقة جانباً والتي يمكن استعمالها بسهولة .

سادساً : التدريب على التفتيش .

يجب ان يشاير اعضاء فريق حماية الشخصية على التدريب كي يصبحوا قادرين على القيام بتفتيش غرف الشخصية وعليه ان يفكر بعقلية المهاجم ، وكذلك مثل المهندس كي يتعرف على الإخطار الطبيعية او التي من صنع الإنسان وما هي الأماكن المناسبة لإخفاء المتفجرات . ولذلك من الضروري ان يعرف كل عنصر مكان مهمته ويقوم بفحصه و تفتيشه جيداً .

هناك قواعد رئيسية يجب تذكرها عند القيام بالتفتيش

١ - التنظيم الدقة .

٢ - فحص كل بند جيداً عند تفتيشه : اذا وجد عنصر الأمن شيئاً يدعو للشك أو شك بوجود شيء مخبئ في مكان ما ، عليه ان لايلمسه ، بل يطلب مساعدة خبير ، ويغض اخلاء المكان او المبنى بالكامل .

سابعاً : ادوات التفتيش .

ان افضل الادوات التي تستعمل في التفتيش هم عينا الإنسان ، ولكنهما لا يستطيعان ان تريا في الظلمة ، لذلك يجب استعمال معدات تحتوي على :

١ - مصباح كوبرينج

٢ - سكين الجرب المتعدد الاستعمالات .

٣ - النظارة الطبية او الاكثاروشية وذلك للبحث عن الفتحات .

٤ - آلة رواجي .

٥ - النظارة البلاستيكية (كالمسطرة) لفحص الإبراب والنوافذ لمعرفة وجود اسلاك مخبئة .

٦ - مرآة يدوية مخرقة لفتح الأبواب والفتحات والوصول الى الأماكن التي لا يمكن الوصول اليها بسهولة .

٧ - نظارة جرد (الآلة) (الآلة) .

٨ - نظارة ذات عدسة مخرقة لفتح الأبواب .

٩ - نظارة لآلة الجان وخلفية البوزن من أجل تفتيش المساحات الخارجية والأشجار .

- ١ - عدم تفتيش عن اى شيء يمكن ان يلاثر على حياة الضيف او يتوعد في موقف هرج .
 - ٢ - متى تفتشهم يجب ان يكون البحث متواصلا .
 - ٣ - اين التفتيش ؟ يمكن وجود الاخطار في كل مكان .
 - ٤ - حال ما ينتهي البحث يمكن التأكد من ان المواجه امن ، والا يجب البحث من جديد .
- أولا : داخل المبنى .

- تعيين مراكز معينة داخل المبنى مع الإخذ بعين الاعتبار الاخطار التي قد تحدث ا - المبنى الكبيرة ؛ مثل الجامعات والفنادق ... الخ .
- ب - العنصر الموكل اليه مركز معين داخل المبنى : قد يكون احيانا مسؤول عن الطابق بكامله وعليه ان يكون قادرا على تنفيذ التعليمات المعطاة اليه في الطوارئ وهذا .
- ج - استعمال المصاعد ؛ يجب وضع مصعد معين تحت تصرف الضيف ، على ان يكون مزودا بمفتاح لتشغيله بينما يوكل الى احد المراس البقاء بداخله طيلة الوقت واذا لم يتوفر ذلك يجب اعتبار الاجراءات التالية .
- ١ - دخول المصعد من الكراج واستعمال المصاعد غير المستعملة من قبل الجميع .
 - ٢ - تعطيل المصعد الى حين الاستعمال ، وفي هذه الاثناء يجب ابقاء حارس دائم بداخله .
 - ٣ - توقيف المصعد من الداخل بقطع التيار الكهربائي عنه لحين الاستعمال مع ابقاء حارس بداخله .
 - ٤ - ايقاف المصعد من المفتاح الرئيس وايقافه في الطابق المرغوب فيه .

تفتيش المبنى

- ١ - ابدأ من الخارج الى الداخل ومن اسفل الى اعلى .
- ٢ - في البحث الخارجى ابدأ من الاشياء في الارض الى حدود المبنى : الحواجز ، حلب النفايات ، الاشجار ، احواض الزهور المرتفعة ، مواقف السيارات... الخ .
- ٣ - المواقع العامة ؛ يجب الاهتمام بهذه الاماكن مع انه من الصعب وضع قاعدة عامة للبحث ولكن على الباحث ان يبحث في غرف الاستقبال ، المراحيض العامة ... الخ .

اساليب التفتيش :

١ - تفتيش المباني

يختلف الأسلوب حسب حجم البناء ونوعيته ، والإجراءات التالية تبين اساليب التفتيش التي يجب اتباعها .

١ - في الخارج .

١ - عدد المداخل و مواقعها .

٢ - انواع التنظيم في المداخل ، مخارج الحريق ، السطح ، الشرفات .

٣ - طرق الوصول الى الطوابق العليا من خارج المبنى .

٤ - نوع و مقدار الإضاءة حول المبنى ، خاصة المداخل .

٥ - طرق اخراج الضيف من المبنى من مخارج غير المداخل الرئيسية .

٦ - حدد مواقع الإمدادات التي تدخل المبنى ، ان كانت من تحت الأرض يجب ان تعرف كسل الممالك ، ويجب فحص جميع طرق الإمدادات للتأكد من عدم وجود اخرى دكلية .

٧ - المداخل المخيأة يجب معرفتها جيدا و خاصة الإنفاق التي تحمل مبنى بمبنى اخر .

٨ - مواقع المباني التي تساعد على رؤية غرفة الضيف ، ومن الأفضل ان يستعمل الضيف غرفة في الطابق العلوي حيث تؤمن الحماية الجيدة من الطوابق المجاورة اى من تحت و فوق طابق الضيف بالإضافة الى مكان وجوده .

٩ - الطرق المستعملة لتأمين حماية الأماكن المحيطة بالمبنى تختلف مع اختلاف نوع وجهة استعمال المكان ، وكل نوع يتطلب اسلوبا خاصا و مختلفا لحماية الضيف .

ب - البحث داخل المبنى :

هندسة ونوع استعماله يحددان نوع التفتيش ، وإجراءات الأمن المتخذة .

١ - المدخل : يبدأ البحث من مدخل المبنى ، وقد تشكل الابواب خطرا وخاصة الزجاجية حيث يبرتنظم الناس بها ، والابواب المتارجحة وبشكل خاص الباب الذى يدور (المروحة) فانه قد يشكل فخا للشخصية يمكن اللاتل من تنفيذ مهمته و مخطئه ، لذا يجب عدم استعمال هذا النوع من الابواب .

٢ - دهاء المدخل :

١ - ازالة الإثاث الذى يعيق حركة الشخصية وازالة اى شيء يمكن ان يفتيه القاتل خلفه .

ب - حراسة جميع المداخل لمنع دخول افراد غير معروفين .

ج - فحص جميع الحيطان والسقوف الاصطناعية .

٣ - الممرات :

يجب حماية هذه الممرات ومنع دخول غرباء اليها . كذلك يجب فحص جميع

الإغراض داخل الممرات وازالة اى شيء يشكل خطرا على الشخصية هذا بالإضافة

الى تفتيش جميع الغرف حول الممرات .

يجب تفتيشها مقدما والبل ان تستعملها الشخصية ومرافقهم ، وكذلك يجب اعادة تفتيشها بين وقت واخر وكذلك حراسة جميع المنافذ الى غرفة المصعد وفحص مخارج الطوارئ و في حال وجود تليفون داخل المصعد يجب التأكد من انه يعمل ، وان يجهز عنصر الامن بجهاز لاسلكي ، اما الإدراج فيجب تفتيشها جيدا وحماية المداخل على كل درج ، والتأكد ان ابواب المنافذ غير قابلة للحريق ، والا يجب تغيير الملقر الى ملقر اخر .

٥ - معدات السلامة :

- ١ - آلة الإطفاء يجب التأكد من صلاحيتها .
- ب - جهاز اذار الحريق يجب فحصه والتأكد من صلاحيته .
- ج - يجب توفير التالكافى لعناصر الامن كي يفتشوا الغرف جيدا وبدقة وحرص ويمكن اعتماد التالي :

يلتزم قائد عملية البحث الغرفة الى جزئين متساويين ويوكل الى افراد العملية القيام بالتفتيش ، ويقوم كل عنصر بتفتيش الغرفة في الجزء المعين له حسب حركة الساعة ، وبهذه الطريقة .

- ١ - يجب ان يغطي التفتيش الارض حتى علو الخصر ، تفتيش جميع الاغراض الملقاه على الارض او المكبته على الحائط وهذا الارتفاع يشمل كل شيء من الارض الى المكاتب و سطح الطاولة ، واذا كان هناك اكثر من عنصر يتحرك العناصر في اتجاهين مختلفين الى ان يلتقيا في منتصف الغرفة ، والتفتيش الاول يجب ان يكون طويلا ودقيقا ويشمل ازالة المسجاد واستعمال آلة الفحص الإلكترونية .

- تفتيش البيوت المجاورة و حراستها اثناء غياب اصحابها .

- حراسة غرفة المسؤول من كل الجوانب و من فوق ومن اسفل .

٢ - التفتيش الثاني يجب ان يشمل المسافة التي تصل الى مستوى الراس .

٣ - التفتيش الثالث يجب ان يغطي مستوى الراس حتى السقف ، ويشمل ذلك التمديدات الشهوية ، والخوافذ ، والإضاءة (لمبات ، ثريات)

٤ - التفتيش الرابع يشمل السقوف الاصطناعية ، الاسلاك الكهربائية ، التمديدات

البنود التي يجب تفتيشها .

- ١ - القبوف : افحص الإماكن فوق السقف الإصطناعي والعناقد الموصولة اليها ابعث عن وجود أى باب خفى تأكد من امان السقوف والتعميدات الكهربائية .
 - ٢ - الارض : ابعث عن اجهزة تحت البلاط او السجاد غير المشدود .
 - ٣ - المحيطان : افحص المحيطان جيدا للتأكد من عدم وجود أى عمل مخفى ، افحص جميع الاشياء المعلقة على الحائط للتأكد من انها لا تشكل خطرا او تحمل اجهزة خطيرة افحص الابواب و مسمكاتها والاقفال والستائر .
 - ٤ - الخزائن : افحص تطبيقات الشباب ، الرفوف ، الاضواء ، المفاتيح ، تأكد من عدم وجود باب خفى فى مكان ما .
 - ٥ - النوافذ : افحص الاقفال للتأكد من انها توفر امانا ، افحص الات التبريد المركبة فى النوافذ وكذلك الستائر المعدنية .
 - ٦ - غرف الحمام :
 - ا - الارض : يجب ان تكون نظيفة من أى شيء قد يسبب الانزلاق .
 - ب - الخزائنة : للتأكد من عدم وجود اية متفجرة فى الداخل .
 - ج - البيديتة : يجب تفتيشه والتأكد من انه مثبت جيدا الى الارض ، او الحائط ومن عدم وجود اية مواد متفجرة فيه .
 - د - المغطس : تأكد من عدم وجود اماكن تسبب الانزلاق .
 - هـ - المسلة افحص خارجها وداخلها جيدا .
 - و - خزائنة الادوية :تأكد من محتوياتها ، فقد تكون احدى محتوياتها سما .
 - ز - التعميدات الكهربائية : تأكد من سلامة جميع التعميدات .
 - ح - منافذ التهوية : يجب تفتيشها بازالتها من مكانها .
 - ٧ - الاثاث : يجب تفتيشه جيدا .
 - ا - البحث فى الإماكن حيث تكثر الحشرات لكى لا تكون هذه الإماكن مهترجة و تشكل خطرا على الضيف مثل ساق الطاولة او ساق الكرسي المهترجة .
 - ب - الاثاث المنجد : يجب تفتيشه جيدا للتأكد من عدم وجود اشياء غريبة فى داخله .
 - ج - الطاولات والمكاتب وعلب الكتب : ازل جميع المحتويات ، وافحص كل قطعة على حدة وافحص كل كتاب ، اسبب الاشياء عن الحائط لترى خلفها .
 - د - الاثاث المتراكم : هذا الاثاث يصعب فحصه ، لذا يجب استعمال الاشعة .
 - هـ - الاسرة : يجب فحص الفراش : الاجزاء والمفاصل ، وفحص اى اشياء اخر فى الغرفة . وان كان هناك أى شيء باية قطعة ، ابعدها عن المكان .
 - ٨ - التيار الكهربائى والتعميدات .
- ان هذا العمل يتطلب عنيا متقصبا للقيام به ، ويجب فحص خطوط الكهرباء للتأكد من صلاحيتها وانه لا يوجد خطر كهربائى منها او انها لا تحتوى على أى جهاز قد يشكل خطرا على حياة الضيف افحص كل لمبة وتأكد انها لا تحمل

متفجرات ،خاصة لمبات الفلورسنت حيث انها تكون مكانا للمتفجرات الكبيرة ،
ويجب فحص المعدات الكهربائية كالمراوح وآلات تنشيف الشعر ، حيث انها قد
تعمل سما تبثه حولها عند تشغيلها .

٩ - تفتيش المسرح او المنصة :

وهذا عمل صعب نسبة الى مساحة المنصة وصعوبة التحقق من جميع اجزاها .

١ - المنصة الصغيرة : ان تفتيش هذه المنصة امر سهل وغير معقد .

- التفتيشي : افضل وسيلة للتأكد من سلامة استعمالها هو فحص اجزاها عند
جمعها . ووضع حرس بعد انتهاء الشخصية من القاء خطابها في معظم الاحيان
يكون الامر صعبا . لذا يجب اجراء تفتيش دقيق لتأكيد امن المنصة وعدم
وجود متفجرات بها او غير ذلك .

١ - فحص الدعائم للتأكد من قوتها .. ويجب ان تكون الإدراج قوية و مثبتة .

٢ - وضع حاجز قوى حول المنصة لتأمين عدم وقوع من عليها الى اسفل .

٣ - اذا استعمل طبل في الاحتفالات يجب فحصه جيدا من الداخل .

٤ - قد يكون من الضروري رفع المنصة لفحص ما تحتها .. وكذلك فحص جميع
الإشياء قبل وضعه على المنصة ، كذلك تفتيش الميكروفون والمكبر وغيرها
والتأكد من عدم وجود متفجرات بداخلها .

٥ - استعمال الاسلاك الكهربائية يجب فحصها جيدا : ويجب وجود مفتاح اطفائية
لفحص جميع الاسلاك والتأكد من صلاحيتها .

ب - تفتيش قاعة كبيرة او مسرح :

ان هذه الأماكن معقدة وصعبة التفتيش ، ولذلك يجب تحضير دراسة بعدد
الإشخاص المطلوبين للتفتيش على أن يستمروا بالحراسة خلال وجود الضيف في
القاعة .

التفتيش

المسرح تملؤه التمديدات والمعاهد والممرات والابواب وغيرها ، لذا يجب
تفتيش هذه جميعا للتأكد من سلامتها .

١ - عند القاء محاضرة او خطاب للضيف يجب التأكد من مقدرة القائمين على
العرض ، كذلك يجب التأكد من شخصية جميع الذين يدخلون خلف المسرح .

٢ - يجب تفتيش الغرف و الممرات في المسرح .

٣ - يجب التأكد من عدم استعمال الابواب الخفية عندما يكون الضيف على
المسرح .

٤ - يجب تأمين سلامة الشخصية واعلامه بجميع تفاصيل عملية الحماية وفي حال
وجود خطر . يجب اعلامه بذلك ليستطيع حماية نفسه .

١ - لائحة التأكد من دراسة المواقع .

١ - خرائط المواقع التي تتم زيارتها :

- ٢ - مواقع الدراسات المطلوبة .
- ٣ - تحديد الغرف التي يزورها الضيف .
- ٤ - وقت وتاريخ الزيارة .
- ٥ - التغطية الصحفية .
- ٦ - عدد العناصر المطلوبين للتفتيش .
- ٧ - موعد وصول الموكب .
- ٨ - تسهيلات إيقاف سيارات الموكب .
- ٩ - الضابط الذي يستقبل الموكب .
- ١٠ - مكان استقبال والد الضيف .
- ١١ - الطرق المستعملة عند دخول المبنى .
- ١٢ - الطرق الرئيسية والفرعية والطارئة .
- ١٣ - سمة المصعد .
- ١٤ - مواقع السلم المستعملة .
- ١٥ - هوية ورقم تليفون عامل المصعد .
- ١٦ - سمة غرفة الاستقبال .
- ١٧ - مواقع غرفة الإستراحة للضيف .
- ١٨ - اقرب هاتف لاستعمال الضيف .
- ١٩ - اقرب غرفة للاجتماعات الخاصة .
- ٢٠ - اقرب غرفة راحة للمرافقين .
- ٢١ - اقرب مظافة حريق و نوعها .
- ٢٢ - اقرب المواقع الى محطة الاطفاء وتليفوناتها .
- ٢٣ - جهاز انذار حريق و كيفية تشغيله .
- ٢٤ - مواقع اقرب مستشفى و هاتفه .
- ٢٥ - مواقع اقرب طبيب و هاتفه .
- ٢٦ - مواقع اقرب مركز امن وهاتفه .
- ٢٧ - عدد الحفاب .
- ٢٨ - متفرقات .

٢ - لائحة التأكد و دراسة مركز الوصول في المطار او المرفأ او ... الخ .

١ - مقابلة المدير او فريق الحماية في المركز وذلك للنقاش معه على كل

النقاط والملاحظات .

- ٢ - دراسة التسهيلات الداخلية .
- ٣ - دراسة التسهيلات الخارجية .
- ٤ - تحضير وصول الموكب او مفادرتة المكان .
- ٥ - تعيين الطرق التي يسلكها الموكب .
- ٦ - تعيين طرق المناوبة والطوارئ .

٧ - اختيار غرفة الراحة للشخصية و مرافقيه .

٨ - تعيين : نقاط التفتيش .

اجراءات الدخول .

٩ - تعيين الحواجز الجسدية .

١٠ - ترتيب تمهيطة ولود الطائفة او ... الخ .

١١ - اختيار مكان الوقوف .

١٢ - ترتيب حراسة المدارج او المرافقه .

١٣ - تجهيز سيارة الإسعاف .

١٤ - تجهيز المعدات الضرورية للحوادث .

١٥ - اختيار قسم الصحافة .

١٦ - اختيار مراكز الجمهور .

١٧ - تأمين سلامة الحفائض .

١٨ - تعيين مواقع غرف الراحة والهاتف للشخصية .

١٩ - متفرقات .

٣ - لحظة تاكد الفندق ، غرفة المؤتمرات او الممكن .

١ - الاجتماع الى المدير او المالك .

٢ - لقاء قسم الامن والاطفائية وادارة الفندق .

٣ - دراسة الحدث مع رجال الاتصال .

٤ - اختيار الجناح الذي يستعمله الشخصية .

٥ - تعيين غرف اعضاء الامن المركزي .

٦ - اجراء دراسة الجناح ، الغرف المجاورة ، والاماكن التي تستعملها الشخصية .

٧ - ترتيب تفتيش تقنى .

٨ - تعيين مراكز و نقاط تفتيش الامن .

٩ - اختيار غرفة الحراسة .

١٠ - اجراء دراسات امن المساكن .

١١ - تحضير مفاتيح اضافية للجناح او المقر .

١٢ - تحضير غرفة استلام البريد بعيدا عن مركز الشخصية .

١٣ - تأمين تفتيش الهدايا والرزق .

١٤ - تحضير تأمين الطعام المفحوص .

١٥ - دراسة معدات الحريق .

١٦ - ابلاغ مراكز الامن المحلية ورجال الاطفاء باجراء التفتيشات الخاصة .

١٧ - ابلاغ مراكز الامن المحلية ورجال الاطفاء باجراء الامن والمهمات الموكلة

اليهم .

١٨ - تفتيش المصحف ، الادراج ، السلام الكهربائية . ٤٦٥

- ١٩- ترتيب الممارج من المماعد والإدراج .
- ٢٠- التأكد من هويات الخدم وعاملى المطبخ وجميع الذين يعملون بالقرب من الشخصية .
- ٢١- تحضير لوائح عن الطاولة الرئيسية ، المستقبلين ... الخ .
- ٢٢- تحديد مواقع محطات الراحة و توفير غرفة راحة .
- ٢٣- حراسة الأماكن والغرف التى جرى تفتيشها .
- ٢٤- الحصول على ارقام الهاتف فى المنطقة .
- ٢٥- تأمين حفظ الحقائق .
- ٢٦- تأمين مخارج الطوارئ فى الطرق .
- ٢٧- ترتيب مشاركة الصحافة .
- ٢٨- تقرير متطلبات التأكد من الهوية .
- ٢٩- متفرقات .
- ٣٠- اذا لم يكن استئجار جناح يتم استئجار غرف بالطوابق العليا و تحرس غرفة الشمسية من كافة الغرف التى تلاصقها .
- ٣١- حراسة الغرف أثناء وجود الشمسية واشتاء مفادرتها الى مكان ما ثم العودة الى الفندق اذ تستطيع اى عمالة او جهاز استخبارات او تنظيم الحصول على مفاتيح الغرف لى فندق .

البنود الرئيسية فى لائحة التفتيش .

- ١ - البنود الرئيسية .
- ١ - قائمة الهاتف والسماعة .
- ٢ - الاضواء والكناديل .
- ٣ - الخزائن ، الاقلام ، الإكمام ، الاحذية ، المفاتيح ... الخ .
- ٤ - تمديدات الاضاءة فى الحائط والسقف .
- ٥ - براوير الصور ، الياغطات ، المرايا .
- ٦ - آلات التبريد .
- ٧ - مفاتيح الاضاءة .
- ٨ - الابواب الداخلية وغيرها .
- ٩ - تحت السجاد .
- ١٠- مراكز داخل السلالم .
- ١١- جرس الباب .
- ١٢- صندوق البريد .
- ١٣- النوافذ من الخارج والداخل .
- ١٤- المفروشات والمقاعد المنجده
- ١٥- الجرائد والمجلات .
- ١٦- النظية الموتورات والارض الاصطناعية .

- ١٧ - مسكات الإبواب .
- ١٨ - الحيطان .
- ١٩ - داخل السلوك الاصطناعية .
- ٢٠ - داخل التلفزيون والراديو .
- ٢١ - داخل العداخل .
- ٢٢ - التماثيل والمكاتب والجوائز .
- ٢٣ - اطار النافذة .
- ٢٤ - معدات اطفاء الحريق للطوارئ .
- ٢٥ - الستائر المعدنية من جميع جوانبها .
- ٢٦ - داخل الساعات .
- ٢٧ - اضواء الجوانب .
- ٢٨ - الصحف المطوية .
- ٢٩ - المفاتيح الكهربائية .
- ٣٠ - المعدات المفتوحة بسحاب .
- ٣١ - البلاط تحت الارض الخشبية .
- ٣٢ - صندوق الشريط الكهربائي .
- ٣٣ - اجراس انذار الحرائق .
- ٣٤ - الرسائل .
- ٣٥ - الرزم والطرود .
- ٣٦ - مواعين الورق .
- ٣٧ - تعديلات التجريد والتدفئة .
- ب - المكتب
- ٣٨ - علب الكتب .
- ٣٩ - النباتات والازهار .
- ٤٠ - تعاليم الكياب .
- ٤١ - الخزائن .
- ٤٢ - الآلات الكاتبة .
- ٤٣ - الكراسي .
- ٤٤ - الآلات الحاسبة .
- ٤٥ - خزائن الملفات .
- ٤٦ - الطوايع .
- ٤٧ - تقاويم التاريخ .
- ٤٨ - الالواح .
- ج - المنازل
- ٤٩ - مشاتل الازهار و صناديق النوافذ .
- ٥٠ - السجاد .

- ٥١ - الاسرة .
- ٥٢ - خلف الألواح .
- ٥٣ - خزائن دهان الإحذية و معداتها
- ٥٤ - المخدات .
- ٥٥ - صناديق المجوهرات .
- ٥٦ - القماتين .
- ٥٧ - علب القبعات .
- ٥٨ - الإغضية الكهربائية .
- ٥٩ - الأسلحة والذخائر .
- ٦٠ - معدات الرياضة .
- ٦١ - داخل آلات التهويز .
- ٦٢ - علب التوفيز للإطفال .
- ٦٣ - داخل الإضواء والبطاريات .
- ٦٤ - داخل الحفائب .
- ٦٥ - الشعر المستعار .
- ٦٦ - تحت المصلاة .
- ٦٧ - المراوح او تجهيزات التندفة
- ٦٨ - البرادى .
- ٦٩ - المكائس الكهربائية .
- ٧٠ - صناديق التحويل الكهربائى .
- ٧١ - مقاطع الغرف .
- ٧٢ - السقوف البخارية .
- ٧٣ - العاب الإطفال .
- ٧٤ - علب السمك .
- ٧٥ - داخل حاملة الشماعات .
- ٧٦ - الجوم الإسطوانات .
- ٧٧ - العلب الفنية .
- ٧٨ - عربة وسرير الطفل .
- ٧٩ - المسلات الكهربائية .
- ٨٠ - القطع الموسيقية .
- ٨١ - صناديق الحيوانات .
- ٨٢ - بيوت الكلاب .
- ٨٣ - صناديق المدد والإدوات .
- ٨٤ - التخزينه (السدة)
- ٨٥ - مصرف المياه .
- ٨٦ - خلف خزائن الإدوية .

- ٨٧- جميع الإغراض في خزانه الأدوية .
- ٨٨- داخل المرحاض .
- ٨٩- الصابون .
- ٩٠- اوراق التوليت .
- ٩١- تعاليق الشياب .
- ٩٢- آلة تنشيف الشعر .
- ٩٣- سخانات المياه .
- ٩٤- جميع تجهيزات المطبخ : السخانة ، مفتاح العلب ... الخ .
- ٩٥- معدات الحديدية .
- ٩٦- الفرن والبوتاجاز والثلاجة .
- ٩٧- اكياس النفايات .
- ٩٨- تمديدات فرن الغاز .
- ٩٩- داخل السفانات .
- ١٠٠ - الطعام داخل الثلاجات .
- ١٠١ - المفصلة .
- ١٠٢ - جميع ادوات المطبخ .
- ١٠٣ - علب الملح والبهارات .
- ١٠٤ - والود السفانات .
- ١٠٥ - لوح الكوى .
- ١٠٦ - عربة نقل الطعام .

لائحة تأكد مركز الحماية

- مساحة منطقة المراقبة ،حيث تستطيع التأكد من هويات الأشخاص ، مجموعات والسيارات ... الخ والنشاطات التي يقومون بها ... سجلها .
- هل يوجد افراد في منطقة مسؤوليتك .
- ماذا تعتبر نشاطات الافراد الذين تراقبهم من مركزك؟ سجل ذلك .
- هل هؤلاء الافراد مراقبون في تمركاتهم؟ سجل .
- ما هو عدد الاشخاص الذين يتواجدن في منطقتك ؟ سجل .
- ما هو عدد المباني التي تستطيع مراقبتها من مركزك؟ سجل .
- ما هو عدد النوافذ التي تستطيع مراقبتها من مركزك ؟ سجل .
- ما هو عدد الطرق التي يمكنك سلوكها للوصول الى مركز القيادة ؟ سجل .
- هل تستطيع ان ترى او تتصل بمراقبي اكر عن مركزك ؟ سجل .
- كم يبعد مركز الحماية الثاني عنك؟
- هل توجد سواحل مخرقة في منطقتك؟ مثل البنزين ، الكيماويات .. وغيرها ؟
- هل توجد في منطقتك مواد تعتبر متفجرات؟
- هل توجد اسلحة مستتورة من مركزك ؟ مثل البنادق ، الذخيرة السكاكين .. الخ .
- هل هناك تمديدات في منطقتك قد تشكل خطرا على الشخصية ؟
- هل هناك صناديق تخزين او مخالب .. الخ حيث يمكن اخفاء الاسلحة او المتفجرات او غيرها من المواد المخربة ؟
- هل توجد مفروشات في منطقتك حيث يمكن وضع اسلحة او معدات تخريب ؟ وضع عددها واسمها .
- هل يوجد ميكروفونات او غيرها يمكن استعمالها لاستراق السمع؟
- مكان اقرب غرفة تواليث الى مركزك؟
- ما هو مكان اقرب نافورة ماء الى مركزك؟
- هل هناك بلاط او سقف منزوعة حيث يمكن تخيطة الات خترة ؟
- ما هو مكان اقرب صندوق تحذير حريق؟
- ما هو مكان اقرب آلة اطفاء حريق ، وما هو نوعها ولاية انواع من الحريق ؟

ج ؟

- متى تم فحص آلة الإطفاء آخر مرة ؟ هل الختم ثابت؟
- ما هو مكان اقرب هاتف الى مركزك؟

لائحة التأكد من عملية حماية الشخصية .

- تنظيم مركز ادارة ثابت لعنصر الامن قبل وانشاء وبعد المؤتمر .
- مراجعة المباني المفتحة والارض المجاورة و سكانها .
- المشاكل الخاصة التي تسببها الطبيعة ، الاراض الحواجر المائية .
- اخطار الكهرباء ، التليفون ، الماء ، الخطوط الموصلة الى غرفة المؤتمر .

- تعيين المساحات المحظورة .
- ضرورة الحواجز الجسدية ،الإضاءة ،منافذ الطوارئ و اجهزة الإنذار .
- مراجعة الأماكن الخطرة .
- توظيف حراس الحماية باللباس الرسمي في مواقع معينة .
- تنظيم نظام اشارة خاصة .
- توفير مراكز ايقاف العربات ، عمال صيانة الإعتناء بسيارات الأفراد الذين يحضرون المؤتمر .
- تفتيش الرزم .
- تنظيم تفتيش البريد ، الرزم المختومة والأشياء المشتببه بها .
- ايجاد مركز رسائل لا يصل المخابرات الى الخيف و مرافقيه .

دليل مركز حماية الشخصية وإشعة التاكيد

- من هي الشخصية المميرة ؟
- مواقع زيارتها ؟
- في اي وقت يصل ؟
- في اي وقت يغادر ؟
- ما هو مركز مسؤوليتك ؟
- من هو قائد العملية ؟ ومن هو ضابط المشروع؟
- في اية ساعة تذهب الى مركزك؟
- في اية ساعة تنتهي مهمتك ؟
- ما هي بطاقة الهوية التي ستعملها ؟
- ما هو نوع المواصلات؟
- ما هو نوع الإتصالات التي ستعملها؟ الراديو ، الهاتف ،اللاسكى... الخ .
- ما هي ترتيبات المناوبة في الطعام والماء ؟
- ارتد ملابس نظيفة و مرتبة .
- لا تأكل ، لا تدخن ، او تشرب القهوة وانت في المهمة الا باذن رؤسائك .
- لا تعرض الاسلحة .
- كف في مكانك او عندما يقترب منك شخص ما .
- لا تترك مركزك الا باذن من رؤسائك او بأمر للقيام بمهمة اخرى .
- ابق منطقتك نظيفة .
- يجب ان تعرف تشغيل الراديو (اللاسكى) والهاتف وغيره .
- يجب ان تجيد استعمال الاسلحة .
- يجب ان تجيد استعمال جميع معدات الطوارئ .
- يجب ان تستطيع التعرف الى جميع افراد عملية حماية الخيف .
- يجب ان تستطيع معرفة الشخصية وافراد عائلته و مرافقيها .
- معرفة مكان الشخصية .

- معرفة برنامج الشخصية .
- معرفة التعليمات الخاصة بمهنتك .
- معرفة مراكز أفراد فريق الحماية بالنسبة الى مركزك .
- معرفة شيفرة الراديو وجميع ارقام الهواتف الضرورية .
- معرفة النشاطات التي تنقام قرب مركزك .
- عند الإجازة اعط المسؤول ملخصا عن مهنتك .
- لا تقبل الاشياء كما هي انتظر الخطر في كل مكان .
- حاول استباق الحيل او التمركات الكاذبة .
- كن دائما في مواجهة اي مصدر خطر .
- يجب ان تصل الى مركز عملك باكرا كي تراقب الجمهور و تتصرف الى نوع مهنتك .
- لا تجازف:
- اذا كنت وحيدا في الليل ، استعمل الإضاءة او ابتعد عن الأماكن المظلمة .
- لا تعرض نفسك للمفاجأة .
- في حال الهجوم استفد من جميع الحواجز التي تحميك .
- الحص جميع الابواب المقفلة والنوافذ غيرها كي تتأكد من سلامتها .
- يجب تجنب اسباب اللهو .
- لا تأكل او تشرب وانت في المهمة .
- لا تتجمع مع رفاقك وانت في المهمة .
- لا تتحدث بأشياء تافهة مع الناس .
- لا تسمع الى برامج الراديو او التلفزيون وانت في مهنتك .
- لا تقفل عينيك او تنام وانت في المهمة .
- لا تعط معلومات لاحد .
- لا تهتم باعمال خاصة وانت في مهنتك .
- لا تسن او تمشي وانت في مهنتك ، لأنها كلها تدل على عدم الإهتمام و تشغل عن القيام بالمهمة .
- ملاحظة من يجري مسرعا .

حماية الشخصية اثناء التحرك بواسطة العربات

(دراسة الطرق وامنها في الموكب)

ان تنقل الشخصية من موقع الى آخر بواسطة السيارات يواجه مشاكل حماية بهذه التمركات تتطلب اعمالا تحضيرية ، وتخطيطا واجراءات امن .
المفاهيم الرئيسية للهجوم على الموكب:

ان مهاجمة الموكب بالضرورة تكون مدروية ، ولذلك يجب دراسة المواقع وبرنامج الشخصية والطريق التي يسلكها ، والهجوم عادة يكون مفاجئا من اجل تفريق وحدة وحلقة الحماية ، ليتمكن المهاجم من الوصول الى هدفه ،

وفي العادة يحاول المهاجم ان يترك الموكب يتحرك ويضرب عليه من الخلف ، وكذلك قد يحدث الهجوم من سيارة متحركة او بشكل اقل او غيره .
الاجراءات الرئيسية المسببة .

- تفتيش الطرق التي يملكها الشخصية وذلك بفحصها جيدا قبل وخلال الزيارة ، ويستحسن اختيار وقت المرور اثناء عدم وجود ازدحام ، يجب اعداد ملف للطرق و مسافتها و نوعها و باستطاعة ضابط المهمة ان يمين عناصر امن بطرق معينة ، ويساعد في اثناء برنامج الشخصية .

- يجب اتخاذ قرار لتحديد .

- الطرق الرئيسية .

- الطرق البديلة .

- طرق الطوارئ .

لاحظة : احيانا بعد اثناء الدراسة قد يقرر تغيير الطرق نسبة الى توقع اخطار او ورشات بناء ، او بيوت منفردة او اماكن تشكل خطورة على الشخصية .

- الاعتبارات الاخيرة عند اختيار الطرق هي :

- يفضل الطريق المنبسطة .

- الامن والسلامة .

- الازدحام : هل هناك ازدحام و امكانية لتغيير الطريق؟

- نوعية الطريق : هل هناك مناطق غير عادية او خطرة ؟

1 : دراسة الطريق .

هناك ثلاثة اهداف لدراسة الطريق .

- معرفة الطرق وابعادها التي قد تساعد على وجود مختال ما .

- معلومات الاستخبارات ،مراقبة الطريق و معرفة الاخطار الطبيعية ، الازدحام و اوضاع الطرقات .

- مشاعر المنطقة ، فلقد يعيش في المنطقة اناس يمرضون او يتماطلون مع الشخصية .

يبا : ملف المنطقة الخطرة .

يجب التعرف الى المناطق الخطرة في الطريق او وجود اخطار مثل :

- مناطق وجود القنامين ، المختالين ، او الخاطفين .

- الممرات المخيطة

- الجسور .

- الممرات المرتفعة

- الخنادق و الانفاق و مناطق تحت الارض .

- مناطق مشجرة .

- ورشة بناء على الطريق .

مباني مهجورة او مباني مرتفعة .

مناطق سير مزدحمة .

مناطق حواجز .

الامن و تسهيلات الطريق .

بالإضافة الى ما ورد يجب ان يكون اعضاء فريق الحماية حذرين لاجراءات الطوارئ في العملية خلال جميع مراحلها و يسجلونها في الملف .

طرق الهرب .

اقرب مستشفى او مركز طبي .

اقرب مركز امن او اطفائية .

يجب تعيين مناطق الخطر والطوارئ على الخريطة ، ويمتحن اخذ صور فوتوغرافية لها .

طريقة دراسة الطرق .

دراسة الطريق : يجب المرور على جميع الطرق الرئيسية والفرعية وطرق الطوارئ للتعرف اليها جيدا .

غادر السيارة وتفحص الطريق : عند تفحص طريق ما يجب ان يفادر اعضاء فريق الحماية السيارة ويتفحصوا الطريق كذلك يجب ان يضعوا انفسهم مكان المعتال و يفكروا مثله . كذلك يجب ان ينتبهوا الى الاخطار الطبيعية .

السممرات الخفية والجسور والانفاق وغيرها : يجب مراقبة الطريق المودية اليها . . وضع حراس اذا امكن .

الطرق تحت الارض والمناطق المشجرة : يجب التعرف اليها جيدا و معرفة طرق الطوارئ اليها .

ورشات المباني ، طرق غير صالحة ، او منحدرات قوية : يجب فحصها جيدا .

المباني المهجورة والمباني المرتفعة : يجب فحصها لثلا يختبئ بداخلها مهاجم ، خاصة المباني المرتفعة التي تمثل الطوابق فيها ما بين الثالث والثامن افضل زاوية للقاتل .

المناطق المزدحمة السير : يجب فحصها في مثل يوم زيارة الشخصية ويجب تامين الحماية في هذه المناطق و معرفة طرق الطوارئ في حال وقوع هجوم على المركب .

مناطق الحواجز : يجب فحصها ومعرفة مفارق الطرق فيها .

مناطق الهرب و الامن .

يجب احتياؤها بسحدر وعناية على ان تكون قريبة من مراكز الامن والمستشفيات .

تصحيح الطرق :

عند تغيير الوجهة من الطرق المعروفة الى طرق اخرى فرعية يجب اعلام مركز

القيادة بذلك اما اذا كان هناك ضرورة للمرور في مناطق الخطر ، عندئذ لابد من تعيين فريق حماية مسبق قبل مرور الشخصية .

ما : طريقة تفتيش المباني حول الطريق .

- ملاحظة سكان البناية والتعرف الى نوع استعمال المبنى ، كذلك صاحب المبنى ، واعطائه رقم هاتف مركز الامن ليتصل بهم في حال تواقعه خطرا ما ، بالإضافة لذلك يجب اخذ اسم وعنوان هذا الشخص في حال احتمال مركز الامن به .

- تفتيش الطوابق .

يجب معرفة جميع الطوابق والمنافذ التي في المبنى واخذ ملاحظات عنها . وفي حال وجود اشخاص مهمين مقيمين في المبنى ، يجب اخذ اسمائهم وابلاغ مركز الامن عنهم ، وكذلك يجب توجيه المسؤول عن المبنى لاقفال جميع المداخل والنوافذ يوم مرور الشخصية في المنطقة .

- تسجيل الاخطار واخذ صور المبنى .

- هدف العيني : التعرف الى نوع استعمال المبنى ، ان كان صناعيا ، ما نوع الصناعة فيه ، وهل هناك حارس ؟ هل هناك حراسة ليلية للمبنى و هل يستطيع شخص الدخول اليه ؟ ما هو نوع كان البناية ؟ وان كان فندقا ، فما هو نوع النزلاء ... الخ .

- الاسلحة والمتفجرات : يجب التأكد من عدم وجود اسلحة داخل المبنى ، كذلك ما اذا كان هناك متفجرات و ما هو عددها ؟خذ ملاحظات وضع الحلول .

- افراد خطرون عند ملاحظة سكان البناية يمكن معرفة اذا كان هناك شخص خطر وكذلك يجب اعطاء رقم هاتف مركز الامن الى المسؤول عن البناية كي يعلمهم في حال وجود خطر ما ، كذلك الطلب منه التعرف الى جميع من يدخل المبنى يوم مرور الشخصية .

- التعرف الى اية تغييرات في المبنى : اذا كان هناك تغيير في احد المباني يجب التأكد منه و دراسته جيدا .

- اعداد صيغة الدراسة .

- كاملة : يجب ان تكون صيغة الدراسة الطريق والمبنى مفصلة و كاملة كذلك يجب تسجيل جميع المداخل بالإضافة الى ملاحظات و توصيات ، ويجب وضع التاريخ واحصاء الشخص المسؤول عن الدراسة و تقديمها الى ضابط العملية للمراجعة والتقييم .

- الترتيب حسب العنوان :

يجب ترتيب الإستمارة حسب عنوان المبنى والشارع .

- تعيين الخطر ودراسته .

الإماكن الخطرة يجب وضعها جاشبا في الملف ، واعادة دراستها والتحقق فيها .

امن الطرق .

- اختلاف المواقع الجغرافية بشكل اختلاف في ميزان الطرق و طريقة تأمين السلامة فيها ، وهناك خمسة انواع رئيسية لحماية و تأمين حراسة الطرق .
- دوريات الطرق .
- وتتم هذه الدوريات بواسطة سيارات ، دراجات ، الخ . حسب نوع الطريق ، وفي العادة تسبق الدوريات الموكب و تتقدمه كي تضمن سلامة وامن الطريق .
- سيارات او دورية المنطقة .
- الدوريات الراجلة : يقوم افراد عملية الحماية بالسير في الأماكن الضيقة ، للاهداف التالية .
- ملاحظة افراد في الشوارع او بين الجماهير للتحرف الى المشبهين ، وفي حال وجود هذا الشخص يقوم افراد المركز بالتحرف اليه واستجوابه .
- مراقبته المباني وخاصة النوافذ من الطابق الثالث وما فوق ، ويعين سكان لهذه المهمة .
- مراقبة المباني :
- وهناك نوعان من المراقبة .
- المراقبة من السطوح حيث يجهز عنصر الامن بالملابس اللازمة والمعدات الضرورية كالمناظير .
- المباني الفارغة او المهجورة وهي خطرة ، يجب وضع حراسة على مداخل هذه المباني و توزيع بعض الافراد بداخلها .

المواكب .

- اختيار السيارة : يجب توفير عدد كاف من السيارات لتنقلات افراد عملية الحماية ، مرافقن الشخصية ، والسيارات المرافقة ، وعادة تكون سيارة الشخصية فخمة ، .. وفيما يلي مواصفات السيارات و المعدات :
- اذا كانت السيارة مزجرة يجب فحصها جيدا قبل استعمالها .
- يجب ان تكون السيارات قوية لتحبر مسافات كبيرة و تسير نفس المسافات ببطء دون ان تحمى .
- يجب ان تكون السيارات واسعة ، وتتنوعب عددا كبيرا من المرافقين .
- ان تكون مجهزة باللاسلكى على موجهتين .
- يجب فحص سيارة الشخصية و مرافقيه للتأكد من جودتها .
- يجب ان تبقى نظيفة دوما و مليئة بالوقود .
- اذا كانت الشخصية معرضة للتهديد من المستحسن ان تكون السيارة عادية .
- اذا دعت الظروف يجب ان تكون السيارة مصفحة .
- يجب ان تكون الاطارات مزجرة بالفلواید .
- يجب وجود ازمة شحاة .
- يجب وجود مظلة حريق ، صندوق اسعافات اولية و معدات طوارئ .

- مرابيا خارجية كبيرة الحجم .
- يجب ان يكون مع افراد الحماية في داخل السيارة مسامير متصالية ترمى امام سيارة المهاجمين ، قنابل دخانية .
- ترتيب الموكب :
- يجب اخذ وضع الشخصية والخطر المحدق حولها في كيفية اعداد الموكب بعين الاعتبار ، وهناك نوعان رئيسيان من الموكب ، اما رسمى او غير رسمى .
- وهما ينس خطوط مريضة هامة عن الموكب .
- يجب ان ترافق الوفد سيارة اضافية شايعة لتحمل المزيد من رجال الحماية او لتحمل الشخصية في حالة الطوارئ .
- يجب ان تستلخدم موكب الشخصية سيارة للمراقبة ، للتنبيه الموكب عند الضرورة ، وهي تفيد في ايقاف السير و ملاحظة السير حولها .
- السيارات المصفحة ، ترتب تحركاتها بحيث لا تمر حسب الاشارات الضوئية ، و اذا كان الموكب كبيرا يستحسن الاستعانة بشرطة السير و دراجة متقدمة .
- يجب الوقوف والتحرك تدريجيا و تنبيه السيارات المرافقة بواسطة الاشارات الكهربائية واللاسلكي .
- السيارات التي تحمل علامة ، مثل السيارات الخاصة بالشرطة والامن تساعد على تنظيم الموكب .
- يجب ان لا تسبق الدرجات النارية الموكب الا في الحالات الطارئة .
- عند ملاحظة سيارة تحاول ان تسبق سيارة الشخصية يجب افساح الطريق امامها كي تمر بسرعة .
- خط سير الموكب
- يجب ان يعين لاعضاء فريق الحماية مراكز يراقبون الموكب منها من اجل تأمين الحماية اللازمة ، ومرالبة الاشياء التي ترمى نحو الموكب ، ومهمة السائق ان ينظر امامه بينما يهتم المرافق الذي يجلس بجانبه بتشغيل اللاسلكي .
- موكب من سيارتين تسير سيارة الشخصية في المقدمة والسيارة المرافقة في الخلف .
- موكب من ثلاث سيارات: تسير سيارة الشخصية في الوسط وفي الامام تسير سيارة الامن وفي الخلف تسير سيارة المرافقين .
- موكب من ٤ - ٥ سيارات: في المقدمة وفي المؤخرة تسير سيارات الامن وتكون سيارة الشخصية الثانية ، تتبهما السيارة المرافقة وفيها افراد فريق الحماية ثم سيارة المرافقين والخلف .

السير في عرض او في موكب رسمي، تتقدم الحسير سيارة الشرطة العسكرية يتبعها مجموعة من الدراجات النارية ، ثم سيارة امن تسير خلفها سيارة الشخصية. وخلفها السيارة المرافقة ، يتبعها مرافقون على دراجات نارية ثم سيارات المرافقين ، بعدهم سيارة صحافة ثم ثلاث سيارات للضيوف تتقدمهم بعض الدراجات ثم سيارة حماية اضافية ، وفي المؤخرة سيارة الامن .

واجبات السائق واعضاء فريق حماية الموكب

سائقو العملية :

- يجب ان يكونوا متعززين بارعين احيانا ، وكلما امكن يجب اختيار عنصر حماية ليقوم بهذه المهمة ، خاصة من اجل قيادة سيارة الشخصية عندما يتعرض للخطر يجب ان يساعد السائق في حمايته ، وبالإضافة الى ان يكون السائق عنصر امن ، فان هناك مواصفات اخرى له .
- القدرة على صيانة السيارة و معرفة الاعطال الصغيرة واعلاجها .
- معرفة قوانين عملية الحماية و معرفة الطريق جيدا ، كذلك يجب ان يكون قادرا على تشغيل اللاسلكى و معدات الطوارئ
- من الافضل ان يكون متخرجاً من الشرطة او الامن وان تكون له خبرة في اساليب الهجوم والدفاع .
- لدية معلومات عن سباق السيارات ، او يكون قد اشترك في احدها ، حيث ان شخصا كهذا يكون خبيراً بجميع اجزاء السيارة و يكون قادراً في جميع الظروف .
- يجب ان يكون لديه ملك جيد وان لا يكون قد ارتكب حوادث سير كثيرة .

اجراءات السياقة (القيادة) الرئيسية .

- فيما يلي اساليب الوالة الرئيسية التي يجب ان يعرفها كل سائق يشترك في موكب
- يتعرف الى السيارة واطمئنها .
- يحدد المعدات لراحته (كالمقعد والحزام والمرآة)
- دوما يربط حزام المقعد .
- يحفظ السيارة نظيفة و يحتفظ بمندوق الاسمافات الاوليه وبمطفاة الحرائق .
- ينتبه الى السوق واوضاع السير .
- يتصارع بالتدريج و ينحطف بهرونة .
- يرى الطريق امامه جيدا ، وينتبه للاخطار. و غيرها .
- يجب ان يستعمل ا اشارات الإضطاف والوقوف كي يعرف مرافقوه وجهته .
- يعرف تفاصيل الطريق .
- عند القيادة في سيارة تابعة يجب مراقبة سيارة الشخصية والسير خلفها .
- سائق سيارة المقدمة يجب ان يلاحظ في الاعتبار السيارات التي تتبعه .

- عندما تسطح سيارة الشخصية اشارة بتغيير الطريق يجب انفصال المنعطف حتى تمر السيارة .
- الانعطاف العريض على الزوايا لحماية جانب الشخصية المعرض للخطر .
- لا يحاول التغطية لمعرفة ما يدور حوله .
- الشك في اية سيارة تحاول تجاوز الموكب .
- استعمال المرآة الخلفية من اجل رؤية جيدة .
- القيادة جيدا والانتباه الى ما يجرى امام الموكب .
- القيادة جيدا والانتباه الى السيارات التي تحاول تجاوز الموكب .
- حفظ مسافة كافية عن السيارات التي تتقدم الموكب .
- قيادة السيارة في منتصف الطريق .
- عدم مفادرة المكان والعودة في نفس الوقت كل يوم .
- تغيير الطريق يوميا .
- دوما تحضير وسائل الدفاع او الهجوم في حال حدوث هجوم .
- عند الإشارة بحدوث طارئ اطلب الى الشخصية ان ينحني تحت مستوى النافذة .
- لا تترك السيارة الا عندما يبتلك ذلك قائد الموكب .
- لا تلمس بسماع الراديو او الحديث عند القيادة .
- لا تفادر السيارة لفتح الباب للشخصية او غيره .
- لا تحدد بالخطوط المحددة للطريق لان هذا قد يسبب الدوخة .
- لا تتأكد ان السيارات الجديدة اكثر امانا فهي ايضا قد تلقى في اوقات حرجة .
- لا تسمح لسيارة بالسير بين سيارتك وسيارة الشخصية .
- لا تترع فالسرعة تسبب الحوادث .
- لا تعمل السيارة اكثر من طاقتها .

وسائل القيادة المتمرسه :

- يسبب معرفة طرق هجوم القاتل كى تستطيع القيادة بطريقة مدافعة . ومن طرق الهجوم المعروفة :
- هجوم بواسطة سيارتين ، الاولى تستعمل كحاجز والثانية للهجوم .
- سيارة الهجوم تحمل عادة ثلاثة اشخاص بالإضافة الى السائق ، سيارة الحاجز تحمل عادة السائق .
- الهجوم يحدث عادة من شمال السائق ، يطلق المهاجمون النار عندما يطون الى المنطقة الممجهوية في مؤخرة السيارة ، ويتابعون حتى يسبقوا السيارة المقصودة .
- طرق الهجوم تكون في صالح المهاجم ، اى عند المنعطفات او المفارق حيث يكون الهروب سهلا .

- يستمر الهجوم من 10 الى 15 دقيقة .

- عامل المفاجأة يطبق دائما .
- يستفيد المهاجم من الإرباك والفوضى بعد الهجوم ،وعندئذ يحتاج مهمته اما بالخطف او القتل .
- معظم السيارات المستعملة في الهجوم تكون اما مؤجرة او مسروقة .

فريق حماية الشخصية

وهذا الفريق ينجز التالي :

- تأمين سلامة السيارة والركاب .
- مراقبة اماكن الخطر ،وهي مهمة رئيسية في حماية الموكب .
- ينقوم الراكب الى اليمين من السائق بالاتصال مع مركز الإدارة والفراد الحماية المرافقين .
- يسند الى احد العناصر في السيارة مساعدة السائق في معرفة الطريق الصحيح .
- توفير اجراءات دفاعية او هجومية في حالة الطوارئ .
- مساعدة السائق في تشغيل معدات الحماية الاخرى .
- مراقبة الطرق الشاذة لحالات الطوارئ ، وهذا يشمل مراقبة اماكن مراكز الامن والشرطة المباني الحكومية والرسمية والمنعطفات ، والمفارق... الخ .

مناورات فريق حماية الشخصية .

يجب ان يعمل افراد الحماية كفريق متماسك كي ينجح الموكب في عبور جميع الطرق والمنعطفات بسلام ، يجب عزل سيارة الشخصية و حمايتها قدر الامكان تخوفا من وقوع هجوم في حال دخول سيارة بين سيارة الشخصية والسيارات الاخرى ، على السائق متباعدة الاتصال باللاسلكي مع السيارات المرافقة كي يتمكنوا من العودة الى الترتيب الاسبق ، وفيما يلي المناورات الرئيسية الواجب اتخاذها في موكب الشخصية مؤلف من سيارتين الى خمس سيارات

بدء مسيرة الموكب .

يجب ان تكون جميع السيارات المرافقة دائمة ومستعدة للتحرك حال دخول الشخصية الى سيارته وعند الإشارة بالتحرك تقوم السيارة المرافقة للحماية بالسير خلف سيارة الشخصية الى شمالها كي تمنع تجاوز السيارات الخريبة .

اشارات الضو الكهربائية .

يجب عدم ايقاف سيارة الشخصية في موقع مقابل مباشر لسيارات خريبة اخرى ، اذ يجب الولاوف بشكل نظفي يمنع رؤية الشخصية من السيارات الاخرى ،ويمكن اتباع هذا الاسلوب دوما حتى عندما تتحرك السيارة ، يجب ان تتابع سيارة الحماية المرافقة سيرها في نفس المواقع الموصوف في الفقرة السابقة .

تغيير الطريق : عندما يعطى السائق إشارة بتغيير الطريق او خط السير

يجب ان تحتقل السيارة المرافقة الى أقصى اليسار كى تحافظ على الفاصل خط السير خلفها ، ويفضل ان يتصل سائق سيارة المقدمة بالإسلكى بالآخرين ويعلمهم عن عزمه على تغيير خط السير .

- المنحطفات او تحويل الطريق .

فى حال عزم السائق على تحويل الطريق التى يملكها يجب اعلام السيارة المرافقة كى تحافظ على مكانها لحماية الشخصية ، كما يجب حدوث هذا التغيير بشكل منظم و منسق .

- السير فى اوتوستراد (خط سريع) مفتوح .

من الأفضل الإستعانة بالشرطة ورجال الامن المطيبين ، اذ يجب ان يسير الموكب حسب قوانين السرعة المحددة ، ويجب ان يرافق السيارة المقدمة والمؤخرة ، بينما يقوم اعضاء فريق الحماية بتفحص الطريق جيدا ، وفى حال السير فى طريق بثلاثة عطوط يستطيع الموكب التغيير من خط لآخر وتأمين هراسة الحريات المرافقة كما ذكر سابقا ، وفى حال الهجوم يجب ان يناور السائق المهاجمين بسرعة هربه فى طريق فرعى طارىء ، عندئذ تولف السيارات المرافقة حاجزا يسهل هروب الشخصية ويجب تأمين سيارة مرافقة لسيارة الشخصية وتسطيع سيارة المؤخرة المناورة وقطع الطريق بين سيارة الشخصية والسيارة المهاجمة .

- الوصول الى مكان الزيارة .

يجب ترتيب موقف السيارات لدى الوصول الى مكان الزيارة ، وفى المادة يكون هناك فريق حماية اخرى فى انتظار واستقبال الشخصية يجب ان يقف سائق السيارة التى نقل الشخصية بشكل مريح وسهل كى لا يحتاج عند التحرك الا الى اذراع السيارة فقط اما السيارة المرافقة فتقف بشكل يمنع السير حتى يفادر الشخصية السيارة ، وبعدئذ تتقدم السيارات المرافقة وتقف الواحدة لاصقة بمؤخرة الاخرى لمنع وقوع اى هجوم بين السيارات ، ثم يفادر اعضاء فريق الحماية سياراتهم بسرعة ويشكلون حلقة حماية حول الشخصية .

ان القيادة كيفما كانت تترك المهاجم وتفقد موقعه الإستراتيجى عندئذ يستحول اهتمامه الى السيارة المتحركة فيتمكن افراد فريق الحماية من ابعاد الشخصية بسرعة .

- تحديد مواقع طرق الهرب الطارئة .

- اعطاء التعليمات للشخصية كى تمنح بموازية نافذة السيارة ، لأن هذا يوفر له الحماية ويجهل المهاجم يظن ان الشخصية ليست فى السيارة ، عندئذ تشتت الرصاصة السيارة بدل الشخصية كذلك استعمال الذراع الجسدى يمنع اصابة الضيف و يؤمن له نجاته .

يجب معرفة عدد المهاجمين او السيارات المهاجمة للموكب بتحديد الأماكن الخطرة .

دائما استعمل باب السيارة كدرع واق .

- إجراءات لحماية الشخصية داخل سيارته :

هناك احتمالان :

ل : ان يكون الشخصية قوية لحماية نفسها .

لسانئ : ان يكون الشخصية يسهك ويرتجف اذا واجهه هجوما ، يجب ان يشد الشخصية حزام النهاة ، وان تغفل جميع النوافذ والابواب ، كذلك يجب توجيه الشخصية الى ضرورة الانحناء بعوازاة النافذة ويغضى رأسه ويبنى هادئا حتى يطلب منه التحرك .

هجوم المختال :

يتمتع الهجوم على المفاجأة ، ولكن يسهج القاتل في مهمته ، هناك عدة عوامل منسها الموالج الجغرافي للهجوم ، مهارة المختال ، عامل الخط ، كل هذه يمكن الاستفادة منها في حماية موكب الشخصية ، لكن الغض لحماية في معرفة النية في الهجوم مسبقا و ترتيب الإجراءات اللازمة لمنمها :

- على طريق سريع (اتو ستراد) واسع :

الوقوف المفاجيء هو تكتيك ممتاز ، عندئذ يعتقد المهاجم انه نهج في ايقتاف الموكب فيقف هو ايضا ويستعد لاتعام مهمته ، عندئذ يتم انعطاف مفاجيء او اختراق فريق المهاجمين .

- عند القيادة فوق طريق سريع واسع ، يتم الهجوم من يسار السائق : انعطاف خفيف الى اليسار يسهك المهاجمين و يعطهم يحاولون حماية انفسهم خوفا من الاصطدام .

- في الشوارع المزدحمة .

من المنتهين ان يسير السائق الى جانب الشارع كي يتجنب اعتراض حاجز او ليعاعد الشخصية على الانشقاق السريع الى داخل احد العباثي المجاورة ، كذلك بإمكان السائق الانعطاف بسرعة ما بين الثلاثين والاربعين درجة .

- وقوف مفاجيء مبرهج لسيارة يجعل سيارة المهاجمين تتعدى الهدف فتضيق الفرمة ويفشلون في التصويب الناجح .

- الغض وقاية ضد الهجوم على موكب في الخطر من جانب فريق الحماية المرافق للموكب ، فبالخطر الشديد ومراقبة ما حول الموكب يستطيع عناصر الامن ان يمنعوا او يفشلوا الهجوم .

مواجهة الكمين وحاجز السيارات .

ان هدف المهاجم يكون عادة هو ابطاء سير الموكب او ايقافه في مكان معين من اجل خطف او اغتيال الشخصية وهنا يواجه فريق الحماية خيارين .

- الخيار الأكثر اعنا والافضل هو تغيير الاتجاه بعيدا من مكان الخطر .

- او المرور بسرعة عبر منطقة الخطر ، ان اهم امداف فريق الحماية هو ابعاد الشخصية ومنع وصول المهاجمين اليها . لكن احيانا يكون من الصعب تغيير

وجهة السير ، لذا هناك ثلاث إجراءات يمكن اتخاذها .

- الإتصال باللاسلكى بمركز العملية وإبلاغهم من الهجوم (عدد المهاجمين و كيفية الهجوم) و كذلك الإجراءات الذى يتولى افراد فريق الحماية اتخاذها (مثل تغيير الإتجاه عبر الحاجز)
- إجراءات فريق الحماية هي تحديد موقع الموكب بحالات الطريق ، وإمكان التى يمكن تحويل الإتجاه منها .
- وبعد الإفلات من قبضة المهاجمين ، إبلاغ مركز الإدارة عن برنامج تحرك الموكب بحالة الشخصية ، حالة فريق الحماية والسيارات . ان نوعية الهجوم وعدد المهاجمين تحدد الإجراءات الرئيسية التى يجب ان يتخذها فريق حماية الشخصية هي :

الكمين : اذا كان من الصعب تغيير اتجاه السير :

- جذب الإنتباه بإطلاق الزامور او مفارة الخطر
- زيادة سرعة السيارات .
- اطلاق النار بسرعة .
- اذا امكن تلوم احدى السيارات المرافقة بمهاجمة الكمين واتلاف او اغلاء الهدف .
- اذا توقفت سيارة الشخصية لسبب ما ، إبلاغ الشخصية بالإنعناء داخل السيارة وتغطية راسها بذراعيها .
- من الأفضل ان لا تتوقف السيارة عن السير حتى لو ثبتت احدى السمات او حدث عطل ما ، فالهدف المتحرك تصعب اصابته .
- القيام بأية مناورة ممكنة تعض فريق الحماية الفرقة كى يفقد المهاجمون التوازن .

الحواجز : (اقفال الطريق بالسواتر)

مادة تستعمل سيارتان هي الحاجز ويتخذ المهاجمون الأساليب التالية :

- تتجاوز سيارة المهاجمين سيارة الشخصية من اليمين وفجأة تلف امامها و تطلق الطريق .
- يستعمل المهاجمون سيارتين : الاولى تنجز الاسلوب المذكور في الفقرة اعلاه ، والثانية تلف بموازية سيارة الشخصية كى لا يتعكن السائق من الإنعطاف او تغيير اتجاهه (ملاحظة : في هذه الحالة لا يجب على السائق تجاوز الحاجز)
- تلف سيارتان للمهاجمين بشكل ممدودى و تلتصقان الطريق بينما تمنع سيارة شالكة سيارة الشخصية من تغيير الإتجاه ... وهذه طريقة ناجحة دوما في اختيال او خطف الشخصية وفي العادة يستعمل المهاجمون سيارات صغيرة ، وفي معظم الاحيان يستطيع السائق تجاوز الحاجز اذا كان هادئا وقديرا

واتبع الأساليب المدرجة التالية . ٤٨٣

عندها يلاحظ السائق وجود حاجز امامه يجب عليه ان :

- يتمهل

- التغيير الى السرعة الاولى دون ان يلاحظ المهاجمون ذلك .

- يقف فجأة وبسرعة . يجب القيام بذلك عند ملاحظة المهاجم يقترب بسيارته او عندما تلف السيارة لقطع الطريق يجب ان يتم الوقوف بعد مسافة سيارة ونصف من الموقع .

- تقرير نقطة الهجوم او الإصطدام : نقطة الإصطدام تكون دوما امام الدواليب ، وهكذا تتمكن سيارة الشخصية من دفع سيارات المهاجمين و تغيير مراكزهم ، وتفاجيء المهاجمين .

- اتخاذ السرعة القموى : يجب ان يكون السائق متحكما بسيارته بصطدم بسيارة المهاجمين من زاوية ٤٥ درجة ، عندئذ يطلق فريق الحماية النار ويحيقون الهجوم .

- اطاحة السيارة المتوقفة لقطع الطريق ... لاصطدم السيارة بل القذفا بعيدا .

امن سيارة الشخصية .

ان سلامة سيارات الموكب ، خاصة سلامة سيارة الشخصية مهمة جدا ، يجب تأمين الحراسة ٢٤ ساعة في اليوم وعدم السماح لاحد بالاقتراب من سيارة الشخصية لان وضع متفجرة مثلا لا يستغرق اكثر من ١٥ ثانية .

الامن

يجب ان يكون مكان ايقاف السيارة بسيما و تتم حراسته بواسطة عناصر مسلحين ، يجب عدم السماح لاحد بالاقتراب من السيارة دون اذن من رئيس عملية الحماية .

يجب فحص الوقود والزيت :

عند قدوم السيارة بانتظار قدوم الشخصية يجب ان يقوم بحمايتها عدد من العرافقين وعدم السماح لاحد بدخول السيارة .

عند ايقاف السيارة في موقف الفندق يجب ترتيب حراسة خاصة لها خلال الليل ، ويستحسن ايقاف السيارة في موقع عمكري او مركز الامن او مبنى مركز الاطفاء .

- الحماية والصيانة :

يجب ان يوكل الى احد اعضاء فريق الحماية صيانة سيارة الشخصية واذا لم يكن ذلك ممكنا يجب اخذ السيارة الى مركز الصيانة الخاص ، وان يبقى احد العناصر مع السيارة ليبراقب عملية الصيانة ، وعند استعمال سيارة مؤجرة يجب صيانتها وفحصها جيدا ، وبعد الصيانة يجب تجربة السيارة بقيادتها بسرعات مختلفة وبتغيير سرعات المحرك .

- تفتيش السيارة .

يجب ان يتلوم احد اعضاء فريق الحماية بهذه المهمة ، واذا اشتبه باى شه
يجب ابعاد السيارة وفحصها بواسطة الكبير ، وفى ذات الوقت يجب عدم لمس
الجسم المشتبه به .

- المتفجرات الموضوعة فى السيارة لها عادة شريط يعطها بالمحرك كى تنفجر
عند ادارته . وهى عادة توضع فى المحرك او فى اماكن اخرى بويجرى توقيت
انفجارها بعد سير السيارة .

- يجب ان يكون تفتيش السيارة مشابه لتفتيش المبنى او البدء من الخارج
الى الداخل مع تفتيش المستوى المنخفض والارتفاع الى سقف السيارة ،
وتسجيل التفتيش يجب الحصول على المعلومات التالية من السائق الاول او
مالك السيارة او الوكالة او مكتب التأجير .

- متى جرت قيادة السيارة اخر مرة ؟ ومن قادها ؟

- مكان ايقاف السيارة ؟ ولى فترة من الزمن ؟

- ما هى الاماكن التى تعرضت لها السيارة ؟

- متى جرى فحص او تصليح السيارة اخر مرة ؟

- التأكد من سلامة خزان الوقود .

- هل جرى شه غير هادى او مشتبه به للسيارة او السائق السابق ؟

- البحث الحفص :

ملحق لائحة مفصلة لفحص السيارة ... وعلى كل حال فان الاجراءات التالية
مفيدة فى البحث الذى يجريه فريق الحماية .

- فحص المكان حول السيارة مع زيادة الاهتمام الى الاثار الجديدة وية
اقدام او اية اثار اخرى .

- الانتباه لوجود اشربة ، قطع فولاد ، براغى ، مسامير ، او اية قطعة غير
هادية حول السيارة .

- ملاحظة الاثار تحت السيارة ، وهذا يعنى ان احدا قد عبث باسفلها .

- اذا كانت السيارة واقفه على الرمل او الخراب الناعم الفحص الارض حول
جميع الاطارات .

- افحص السيارة كلها مع الانتباه لآثار خلع بالقوة ، بصمات اصابع او غير
ذلك .

- اخذ غطاء الاطارات وافحصها جيدا .

- انزل تحت السيارة لتفحص اسفلها ... ومن الافضل رفعها و فحصها للتأكد
من عدم وجود قنبلة او غيرها .

- ارفع الغطاء كليا اذا امكن وافحص المحرك جيدا .

- يجب فحص داخل السيارة بفحص الطريقة التى يتم فيها تفتيش غرفة ما اى
تقسيمها الى ثلاثة اقسام .

من : * الى :

مسافة الطريق : * الوقت المطلوب للرحلة :

وصف الطريق مفصلا منقطة البدء الى نقطة الوصول ، مع وصف الشوارع والمنحنيات وذكر اسماء وارقام الشوارع :

اذكر عدد المبانى : عبر الطريق ، المبانى المتفرقة :

تحديد المبانى الحكومية والرسومية :

عدد النوافذ التى تطل على طريق الموكب :

عدد بلاسماء وسجل ارقام المفارق التى يعبرها الموكب :

عدد بلاسماء عدد مراكز الحماية على الطريق :

عدد مواقع وعدد السيارات الواقفة التى يمر بها الموكب (مع ذكر الوقت

الساعة) :

عدد مواقع وعدد اماكن النفايات ، اماكن الخزن ، صناديق البريد ... الخ

على الطريق وحيث يمكن وضع متفجرة :

رقما بعدد الناس الذين تتجاوزهم على الطريق :

حدد واعط رقم الممرات المرتفعة على الطريق :

حدد بالاسماء عدد الممرات المنخفضة في الطريق :

حدد بالاسماء عدد الاكشاك والجسور :

تحريف المواقد و المنتزهات و الأماكن المشجرة :

تعدد مواقع ورشات البناء ، الطرق السيئة ، والمناطق التي تتعرض للهجوم :

حدد مواقع اقرب مستشفى او مركز طبي على الطريق :

تعدد الطرق المناوبة او الطارئة :

تعدد المناطق الامنة :

بالإضافة الى النقاط اعلاه ، تشمل دراسة الطريق ما يلي :

مسايلة اصحاب المباني او مديريها ، ضابط الامن المسؤول عن المباني المحلل على الحوكب والطلب اليه التعاون مع فريق الامن باقفال النوافذ وابعاد الناس عن السطوح وابلغ الامن عن اى نشاط مشبوه .

التأكد من قانونية العمل من اجل حماوتهم والمعلومات .

اجراء فحص دقيق وشامل للطريق بفحص صناديق البريد ، المنافذ ... وغيرها .

التاريخ : امضاء المسؤول عن الدراسة

لائحة مفصلة لبحث وفحص السيارة

نوع السيارة : * الموديل :
الهيكل : * عدد الابواب :
اللون : * رقم الرخصة :

موقع السيارة : -----

اسم المملوك عن الفحص : -----

اسم الميكانيكي : -----

التاريخ : -----

معلومات عن المالك السابق : -----

فحص المكان حول السيارة وتحت الدواليب : -----

فحص خارج السيارة : -----

علامات فتح بالقوة : -----

علامات تفتيش : -----

فحص الإسفل بكامله : -----

* ازالة اغطية المحلات : -----

* ازالة الغطاء كلياً : -----

* فحص المقدمة والمحرك كلياً : -----

* ازالة اسلاك البطارية كلياً : -----

* الفتح الابواب كلها : -----

* افحص داخل السيارة كلياً من الخلف : * المؤخرة : -----

* الابواب

* مسكات الابواب :

* سجادة الارض :

* السماعات الخلفية :

* الاضواء :

* جميع المفاتيح :

* المقعد الخلفي :

* مسند المقعد الخلفي :

* منفضة السجائر :

* تحت المقعد الامامي :

* مسند المقعد الامامي :

* الابواب الامامية :

* الخدمة :

* الفتح الباب :

* سجاد الارض و مفاتيح الارض :

* الابواب الاخرى :

* الراديو والاضواء :

* المقاعد الامامية ومنفضة السجائر :

المكيف و التجهيزات : -----

التابلو ومفاتيح الإضاءة وغيرها : -----

افتح غطاء الصندوق وانزعه كلياً : -----

افحص الصندوق جيداً :

سجاد الصندوق : ----- * الدواليب الإضافي : -----

غرانة الحدة : ----- * الأسلاك الكهربائية : -----

مؤخرة المقاعد الخلفية : -----

ماتمت الجوانب الخلفية : -----

افحص عزان الوقود : -----

ادر السيارة وهي واقفة :

المحرك : ----- * التخميد لمدة ١٥ دقيقة : -----

تشغيل جميع التجهيزات : -----

غير ذلك : -----

قدم السيارة لمسافة ميل واحد للإمام و للخلف.

فحص المحلة الإحتياطية : -----

تفاصيل امن حطائب الشخصية

ان حراسة الحطائب و دراستها تمنى حماية الاشياء الخاصة والرسمية من الضياع ، تلك الاشياء التي تخص الشخصية و افراد الوفد الرسمى الذين يسافرون معها ، ولهذه الحماية من الضياع او السرقة و ابعاد المتفجرات او الاجسام الغريبة عنها يجب اتباع الاجراءات التالية :

- الانتقال من مكان معين :

يجب ان يحصل الحضر المسؤول على لائحة باسماء جميع افراد الوفد الرسمي، كذلك يجب تمييز الحقائق باشارات خاصة متماثلة تعين رقم كل حقيبة واسم صاحبها او رقمه (ملحق لائحة بتوزيع الحقائق) كما يجب جمع جميع حقائق الوفد الرسمي و تسجيل عددها و مرافقة الحقائق من المركز الى الطائفة حيث يصادف فحص الحقائق وعددها .

- الوصول الى المركز او المقر :

عند الوصول الى المركز يجب اعادة فحصها والتأكد من عدد الحقائق كما جرى استلامها .

تهديد القنابل :

عند استلام تهديد بوجود قنبلة هناك عدد من الاعتبارات المهمة :

- على الذي يستلم التهديد ان لايعطى المخابرات اية معلومات ويجب ان يحل قسيمة خاصة ، وهناك نقاط مهمة يجب تسجيلها :

- موعد انفجار القنبلة .

- مكان وضع القنبلة .

- نوع القنبلة .

- نوع المتفجرات المستخدمة .

- وصف التجهيز .

- سبب وضع القنبلة .

- اسم و مكان صاحب المخابرات .

- يجب ابلاغ الشرطة العسكرية للحضور و مساعدة فريق الحماية ، كما يمكن ابلاغ اخرين .

- الاسعاف وفريق النجاة عليهم ان يكونوا مستعدين في حال وقوع الانفجار .

- الشرطة العسكرية .

- الإطفائية .

- الأمن .

- يجب اتخاذ قرار باخلاء الشخصية من المكان او ابقائها ، وهذا قرار صعب جدا ،ولذا يجب اخذ الاعتبارات التالية

- تقييم صاحب المخابرات والدافع لديه ان كان التهديد صحيحا ام لا .

- متى واين وضعت القنبلة لتنفجر .

- علاقة الشخصية بسبب وضع القنبلة .

- اذا كان المركز الذي يزوره الشخصية مفتحا جيدا .

- نوع المبنى ومدى تعرضه للخطر .

- قبل اتخاذ قرار بإبعاد الشخصية يجب تفتيش المكان ، ولذا يجب أخذ النقاط التالية بعين الاعتبار .
- يجب ان يكون التفتيش مخططا ، منظمًا ، وشاملا .
- ان كانت الشخصية في المبنى ، ابعده مبتدئا من اقرب نقطة اليم .
- ان كنت تعرف مكان القنبلة ابدا به .
- يجب ان يقوم بالتفتيش افراد يعرفون المبنى او المنطقة .
- يجب ان يتم التفتيش بمساعدة خبراء عسكريين .
- يجب الإنطلاق من حقيقة ان اى جسم غريب او رزمة او قنبلة هي شيء خطر ، يجب عدم لمسها الا بحضور خبراء عسكريين .

التعامل مع المهووسين :

- يجب التأكد من المهووسين ، اذا قام احدهم بتهديد الشخصية يجب اجراء تحقيق لمعرفة مدى خطورته ، ومعظم المهووسين يتملنون اما بواسطة الرسائل او الهواتف ويجب حفظ ملف و معلومات عن كل مهووسين .
- معاملة المهووسين .
- يجب تقدير مدى خطورة المهووس .
- اذا سمح الوقت وكان المهووس فضوليا اتصل ليسجل شكوى او غير ذلك ، يستحسن نصحه وتحويله الى المؤسسة المختصة .
- يجب التأكد من اسم المهووس لدى الامن المركزي لمعرفة المعلومات المتوفرة عنه .
- في حال التأكد من ان الشخص خطير يجب اعتقاله من اجل اجراء المزيد من الاجراءات .
- يمكن ابعاد المهووس (المزعج) غير الخطر بتوجيه تهمة ازعاج الآخرين اليه .
- الافراد الخطيرون ، ويمكن ان يكونوا :
- افراد يوجهون تهديدا معينة للشخصية .
- يقومون بنشاط يوم الحدث .
- معروفين بعداوتهم للشخصية .
- يشكلون خطرا على الافراد بتهديدات يوجهونها الى الشخصية .
- يجب تقرير نوع التحقيقات .
- اتخاذ خطوات دفاعية ، الهدف الرئيسي منها هو ابطال مفعول التهديد مع اغد الخطوات الثانية بعين الاعتبار :
- التحقيق ب - اعتقال ج - اجتياز د - مراقبة هـ - تغطية و - نقل
- النقل الى المستشفى ج - الاجراج . ٤٩٤

- مقابلة المهووسين .
- عندما يصبح ضروريا مقابلة المهووس والحديث اليه ، يجب معرفة افكاره ومدى خطره على الآخرين .
- من الخطورة محاولة الجدل مع الأفراد غير المثاليين .
- عند محاولة المهووسين يجب عدم خلق شعور بالفشل ، وإذا امكن اخذ صورة فوتوغرافية له .
- يجب معالجة مخاوف المهووسين بنفس طريقة معالجة التهديد بالنبلة .

الدفاع في عملية حماية الشخصية :

- الدفاع او التغطية في حماية الشخصية متعدد الاساليب لتغطية مكان وجود الشخصية في مكان ووقت معينين من اجل حمايته ، ان الهدف من وراء هذه العملية هو :
- تجنب او منع حدوث الخطر او عدم تعريض الشخصية للخطر اذا يكون الشخصية في مكان ما لايعرف به احد .
- تجنب الإحراج : احيانا يتعرض الشخصية للإحراج بسبب وجوده في مكان معين ، فقد يرغب في تجنب رؤية افراد معينين لظروف خاصة ، عندئذ يمكن تغطية نشاطه .
- اتمام عمل ضروري : قد يرغب الشخصية في استقبال ضيف ما او القيام بزيارة معينة دون معرفة الاخرين .
- عدم وجود عدد كاف من رجال الحماية ، وفي هذه الحالة يلجأ المسؤولون الى عدم الإعلان عن الزيارة ويغطي النشاط المدد القليل من العناصر .
- انواع عملية التغطية .
- تغيير التحرك المخطط : قد يطرأ حادث محلي يتطلب تغيير موعد الرحلة في آخر لحظة كذلك قد يكون هناك خطر ما على الطريق ، عندئذ يستعمل الشخصية سيارة اخرى في الموكب ويترك السيارة المخصصة له لاستعمال المرافقين ، وهكذا تبقى الشخصية في الموكب ولكن ليس في المكان المعروف .
- تغيير البرنامج الرسمي : وهذا يفوت على المنشآت فرصة تنفيذ خطته .
- اصدار نشرة عن سفر الشخصية بالسيارة بينما يسافر بالطائرة .
- اصدار نشرة عن عدم الشخصية على السفر الى مكان معين بينما هو في الواقع يسافر الى مكان اخر .
- تصريحات غير صحيحة : يمكن اعلانها على الصحافة بطريقة دبلوماسية ، مثلا الاعلان ان الشخصية سيسافر يوم الثلاثاء متجها الى منطقة بعيدة ومستعملا القطار ، بينما في الواقع تكون الشخصية قد غادرت البلاد عائد الى مركزه مستعملا الطائرة .

- تكليف شخص شهيد : في معظم البلدان يتم احيانا تكليف شخص يشبه الشخصية يحل مكانها تنقلاتها الرسمية بينما الشخصية ينتقل بهدوء و بدون ضجة ، كذلك يمكن ان يظهر امام الجموع على مسافة بعيدة عن على شرفة مثلا ، دون ان يتكلم .
- هناك عدة امكانيات في استعمال اساليب كهذه على ان يمثل افراد الحماية دورهم وكان الشخصية المميزة نفسها بينهم .

القدرة على التمييز

- الدوافع : يجب ان يتضمن فريق الحماية بالقدرة على التمييز و مراعاة كل مايجرى حولهم ، كذلك يجب ان تبقى مهمة حماية الشخصية هي المهمة الرئيسية لديهم ، في فترة التحضير للزيارة يقوم عنصر الامن بمراقبة المكان عندئذ يجب ان يرى ويسمع و يشم و يراقب و يحفظ كل شيء كي يستنتج منه الصورة المطلوبة للوضع ، كذلك كي تكون المهمة دقيقة وشاملة .
- الوصف : يجب ان يكون وصف الملاحظات دقيقة و مفصلا ، لان التفصيل يساعد الشخص الذي لا يعرف المكان او الحدث في العمل ، على تكوين فكرة واضحة عن المهمة او الشخص ... و يجب ان يشمل الوصف ما يلي :
 - من : الاشخاص المتورطون في الملاحظات .
 - ماذا : ماذا حدث فعلا ، او ماذا رايت بنفسك .
 - اين : اين وقع الحادث ، مكانه .
 - متى : متى وقع الحادث .
 - كيف : كيفية وقوع الحادث .
 - لماذا : لماذا وقع شيء معين .
- اذا كان الوصف مطابقا لما ذكر تكون الملاحظة نامة ، يجب ان يعرف عنصر الامن المشاكل الرئيسية المتعلقة بنشاطه اثناء مقابلة الناس وجمع الملاحظات .
- الاخطاء العامة .
- يراقب المرء ويصف حسب التفسيرات التي نالها بغيرته .. و تتركز التفسيرات عادة على :
 - افكار مسبقة .
 - التحصن : فقد يكون بعض الناس متحصبين نحو الوان معينة او ديانات معينة .
 - التراجعات : قد يحاول الشخص الذي تكلمه ان يغيرك ما يحسب انك تريد معرفته .
 - الارتباك 0 - العيالة 6 - عدم الاهتمام و اللامبالاة .

- الأسباب الرئيسية للخطأ :

- عدم القدرة على الملاحظة : قد يمكن المرء في شارع ما دون أن يلاحظ المباني التي حوله ، أو هناديق الإنذار أو أعمدة الإنارة ... الخ . وقد لا يلاحظ المرء الأشياء التي حوله و لا يحفظ تفاصيلها .

- ذاكرة ضعيفة : ينسى الناس عادة الأشياء التي يكرهونها .

- مرور الوقت بسرع الحادث : بسبب ضعف الذاكرة أحيانا يجب مقابلة الناس والتحدث اليهم قبل مرور وقت على الحادث ، وإلا حصل المفتش على معلومات مشوشة غير دقيقة .

- الحفظ بالنسبة للمهنة : يميل بعض الناس الى حفظ تفاصيل الأشياء التي لها علاقة بمهنتهم ، مثلا يستطيع الميكانيكي ان يعطي تفاصيل دقيقة عن اغصانه ... الخ .

- تلاحظ النساء ملابس الضوفا الإخريات ، الموديل ، القصة ، اللون ، الشمن ، نوع القماش ، بينما الرجال لا يهتمون بذلك .

- يستطيع المراهقون وصف انواع السيارات و مواصفاتها و يحفظون اعمادات ومعلومات عنها .

- يلاحظ المجرمون المجرمين جدا ، ويستطيعون وصف نشاطهم .

- البنود التي تخضع لخطأ الحسابات :

- الأعمار : أعمار الجنس الأخر : أو اشخاص من جنسيات مختلفة .

- السرعة : سرعة السيارات أو الطائرات أو أي ائمان متحرك .

- الوقت : الوقت الصحيح لحداث شيء ما .

- الإتجاه : من أين أتى وإلى أين ذهب شخص ما .

- اللون : تبدو الألوان مختلفة تحت أضواء مختلفة .

- الكمية : تقرير عدد الأشخاص أو الأشياء بسبب الضوضاء أو العتف أو عدم الانتباه .

- اتجاه الصوت : بسبب صدى الصوت في المباني أو التلال أو غيرها ، يصعب عندها معرفة المصدر .

- مقدار الاعتماد على الناس : هناك عدة عوامل تتعلق بمقدار الإهتمام على الناس ، بعضها :

- معرفة أو علاقة المرء بالموضوع أو الشئ ، إذا كان المرء خبيرا في انواع الطائرات تكون ملاحظاته عن الطائرات أكثر دقة وتفصيلات .

- الإهتمام أو التعمص الشخصي : إذا كان المرء مهتما برياضة معينة تكون ملاحظاته عنها أكثر دقة وتفصيلا .

- الإستعداد أو القدرة على الملاحظة : حالة المرء العقلية أو الصحية عامل مهم جدا في ملاحظاته .

- مرور الوقت؛ قد يكون قد مضى وقت طويل على الحادث ، عندئذ يلجأ المرء الى استعمال خياله في الوصف
- اقتراحات الاخرين : طريقة توجيه الاسئلة تضع في رأس الشخص افكاراً جديدة .
- الخبرة القديمة : تؤثر على وصف حادث جديد .
- الدافع : قد يكون الدافع الخوف او غيره .
- الاعتماد على الحواس :
- النظر : او الرؤية اهم مصدر للمعلومات ، لكن احيانا قد يتأثر بالمطر او الضباب او غيره .
- السمع : قد يتأثر بالرشح او الضوضاء .
- الذوق : تناول طعام فيه كثير من البهارات يؤثر على طعم الطعام فيما بعد .
- الرائحة : الرشح قد يؤثر على الشم .
- اللمس : معرفة ما اذا كان الشيء بارداً او ساخناً ، ناعماً او خشناً .
- اسلوب وصف الشخص .
- يجب ان يعرف جميع افراد الحماية الاسلوب في وصف الاشياء والاشخاص لانه رئيس ومهم خاصة اذا كان الشخص الموصوف سيوضع تحت المراقبة ، ان الوصف الدقيق للاشخاص يتطلب القوانين التالية :
- التعرف الى الالفاظ المستعملة في وصف المعاني الجسدية .
- التحريين على مراقبة الناس ، حفظ اوصافهم بدقة .
- اتخاذ اسلوب في مراقبة وتحريك الاشخاص .
- التركيز على التفاصيل ؛ماذا كان يلبس ، لون السترة ، عقدة الرابطة . . . الخ .
- تمييز الحقيقة من التكهن ، عدم القول : اظن او اعتقد .
- تجنب الاقتراح التفاصيل خاصة في طرح الاسئلة .
- تذكر ان اصعب شخص يمكن وصفه هو الشخص المادى ، المتوسط الطول والوزن والذي ليست له علامات فارقة .
- فتنى عن ميزة ظاهرة في شكله ، مثل ، ندبات ، لهجة ، . . . الخ .
- اسلوب وصف الأماكن .
- ان الوصف الدقيق يتطلب تطبيق القوانين التالية :
- التعرف الى الالفاظ التقنية في وصف المكان .
- تدرب على ملاحظة الغرف ومعرفة اماكن الاضاءة ، عدد و مركز الابواب والخوافذ . . . الخ .

- بسعد التدريب في قوة الملاحظة تمرن على فحص مباني بكاملها بمثل الحظار او مركز مدنى ... الخ.
- ركز على التفاصيل مثلا نوعية بناء المباني ، ونوعية الشارع .
- مير الحقيقة من التكهون .
- ابحث عن صف ممييزة بالمكان الذى ترالجه ، هل المباني مرتفعة راللب الابراج مقاطع السكة الحديد ، الجسور ، المباني الجديدة ، حيث يمكن اخفاء المتفجرات .
- اسلوب مراقبة الناس والجماهير .
- ان المراقبة الدقيقة وتفسير الاشياء يتطلب من عضو فريق الحماية .
- مراقبة تصرفات الناس و المشود ، هل هم قلقون ، غاضبون ، ناقمون ... الخ .
- الحذر نحو اشخاص منضمين عن الحشد .
- محاولة كشف وجود تجمعات مشبوهة ، هل مهم قاشداو محرك بين الجمهور .
- يجب اعطاء الاهتمام للوزم والمناديق ... الخ التى يحملها اشخاص فى الجموع .
- الانتباه لوجود اى شيء غير عادى او جديد فى المنطقة .
- ركز الانتباه نحو اماكن الاخطار المخفية .

لاخط التاكيد فى تحقيق الحقائق .

* التاريخ :

المكان :

الغرفة .

اللون : المالك

الغرفة .	اللون : المالك
X	فضى الضيف المميز
-	اصفر مراقبو الضيف
-	احمر فريق الضيف
-	اخضر الضابط المرافق
-	بنى فريق حماية الضيف
-	احود اخرون

* تقرير كشف الحقائق

المواقع :

امن الرئاسة :

الرقم

المكتب

رقم

٤٩٧

١٨٢

التأكيد الاول : -----

كمية :

التأكيد الثاني : -----

كمية :

اصيل الحناشب : -----

الإمضاء .

* اجراءات التهديد من مخابرة تهديد ائجلة .

شعبيات : كن هادئا ،كن مهذبا ، استمع ، لا تقاطع المتكلم ، ابلغ
 المسؤول باشارات متفق عليها بين المخابر على الخط .

اسم المنصر	الوقت	التاريخ .
------------	-------	-----------

هوية المخابر : ذكر () انسى () تاضج () مراهق () .

لسن التقريبي ()

مصدر المخابرة :

طليسة () من مسافة بعيدة () من صندوق مخابرات () داخلي (من داخل
 لمبنى () . (اترك المفتاح في اللوح)

* مزايها الصوت ١٠

مرتفع / ناعم

عال / عميق

مزعج / مريح

غريب

* الحديث :

سريع / بطيء

واضح / مشوش

يتأتا / من الإنف

* اللثة :

ممتازة / جيدة

وسط / ضعيفة .

عادي / شهير .

* اللهجة

محلية / غير محلية

غريبة / من المنطقة

* الطريقة

هادئة / هاضبة

منطقية / غير منطقي

مريحة / غير مريحة

موضوعية / عاطفية

واقورة / شائكة

* الإصوات المسموعة .

ماكنات مكتب .

ماكنات معمل .

صوت قطارات .

حيوانات / موسيقى .

هدى / ضوئاء

ازدهام سير

جو حفلة رقص .

ثانيا : مراكز الامن في الشوارع :

ا - توزيع مراكز اعطاء فريق الحماية :

يجب توزيع عناصر الامن عبر الشارع الذي يعبره الشخصية ، بوضع ثلاثة او اربعة عناصر في كل منعطف ، و مقدار الخطر المنتظر هو الذي يحدد عدد العناصر ، وعن تقاطع الشوارع و مراقبة الشوارع اذا انقلبت اشارة المرور .

ب - اتصالات مركز الامن :

يجب ان يواصل عناصر الامن الاتصال بالمركز الرئيسي ليمتطيعوا تنفيذ مهماتهم جيدا ، وذلك باستخدام اللاسلكي والهاتف و اشارات الايدي المختلفة .

ج - واجبات الافراد :

ان واجبات افراد فريق الحماية في الشارع تشابه واجباتهم في المراكز الاخرى في الشارع بواجه عنصر الامن حالات مختلفة تؤثر على سلامة الشخصية مثل مهوسين وغيرهم ، يجب الاتصال بالمركز الرئيسي لاخذ التوجيهات ، و احيانا على عنصر الامن اتخاذ القرارات بالعمل نفسه ، كذلك يجب ابعاد جميع المشبهين والذين يشكلون خطرا على الشخصية .

ثالثا : الطرق الريفية :

ان القوانيين الرئيسية في الحماية تطبق على الطرق الريفية مثلما تطبق في المدينة .

رابعا : السطوح والمباني الفارغة .

ا - السطوح : وهي الاماكن المنتظرة لوجود القاتل ، لذلك يجب اختيار اعلى سطح كموقع لعنصر المراقبة ويجب ان يحمل لاسلكي للاتصال ويلبس ملابس وقائية ، كذلك يجب ان يكون هناك من ينوب عنه في فترات قصيرة ، ويجب ان يحمل منظارا كي يراقب المنطقة جيدا .

ب - احيانا يمكن اختيار المباني الفارغة كمراكز مراقبة ، وعلى عنصر الامن ان يكون حذرا جدا في مراكز كهذه بالنسبة لعدم وجود اضاءة في هذه المباني .

خامسا : حماية المطاعم العامة :

ان لم يكن هذا ممكنا يمكن اتخاذ الترتيبات التالية :

ا - اختيار طاولة تجلس عليها الشخصية معاطة بطاولات يجلس عليها افراد فريق الحماية .

ب - اختيار طاولة قرب مخرج الطوارئ حيث توضع حماية من الداخل والخارج .

ج - اذا امكن اختيار طاولة جاشبية وغير بعيدة كي لا يقطع الشخصية الصالة

كلها للوصول اليها .

- د - اذا امكن وضع حاجز او ماشابه بين طاولة الشخصية والطاولات العامة مثل الزهور او حواجز الخشب ... الخ .
- هـ - وضع بعض افراد فريق الحماية على طاولات بين طاولات الموم ليتمكنوا من مراقبة الافراد الموجودين في الداخل .

سادسا : الحماية في نشاط تسلية :

- أ - الحماية عند حضور نشاط رياضي .
- ١ - الحصول على مقصورة خاصة للشخصية ومرافقيه .
- ٢ - التعرف الى اصحاب التذاكر في الأماكن المجاورة لمكان الشخصية .
- ٣ - حفظ المقصورات المجاورة لأعضاء فريق الحماية .
- ٤ - توزيع عناصر حماية اضافيين حول مكان الشخصية ، كذلك يجب وضع حراس باللباس الرسمي .
- ٥ - يجب ان يصل الشخصية بعد ابتداء المباراة وان يغادر المكان قبل الانتهاء .
- ب - الحماية اثناء المشاركة في نشاط تسلية .
- ١ - اذا كانت الشخصية تلعب التنس او غيره من انواع الرياضة يجب اتخاذ الإجراءات الامنية المتبعة في اية حالة .
- ٢ - في حالة مشاركة شخصية في لعب الكولف او السباحة او التزلج ، فان هذا يتطلب اجراءات امن اكثر ، وهنا يجب اتباع الإجراءات التالية .
- أ - معرفة الموعد العمين لبدء الشخصية بالرياضة .
- ب - تفتيش كل المفارج والمداخل .
- ج - يجب تعيين عدد اضافي من عناصر الامن من اجل تقدم و ملاحقة تنقل الشخصية .
- د - استعمال لاسلكي (اتصال) كذلك استعمال منظار .
- هـ - تعيين مراكز اعضاء فريق الحماية على مدى الطريق التي سيتبعها الشخصية كذلك تعيين عنصر في مكان مرتفع يكشف المواقع كله .
- و - يجب ان يرافق الوفد اطباء اخصائيون .
- ز - يجب دراسة خطة انقاذ في حال تعرض الشخصية الى اي هجوم .

سابعاً : المؤتمرات الصحفية :

- يجب التحضير لهذه المؤتمرات بالتخطيط الدقيق و يجب ان تعقد في مواقع تحت اشراف فريق الحماية :
- أ - الصحفيون و موظفو الراديو والتلفزيون والمصورون والفنيون وغيرهم : يجب ان يملوا الى مكان المؤتمر ويحضرها معداتهم قبل وصول الشخصية .
 - ب - اذا كان هناك حضور عام يجب ان يجلسوا خلف الصحفيين كي يبقى الصحفيون حاجزا بين الشخصية والعام .

- ج - اثناء المؤتمرات الصحفية الكبيرة ، من المستحسن اعطاء بطاقات للحضور والتأكد من هوياتهم .
- د - يجب حماية المواقع على ان يكون هناك مدخل و مخرج واحد ، ومن الأفضل ان يدخل الشخصية من باب اخر و ان يكون المدخل معروفا .
- هـ - عند دخول فريق الصحافة يجب تفتيش جميع المعدات التي يحملونها .
- و - عند اختيار المواقع يجب الإشتراك مع المصور لإختيار أفضل مواقع لأخذ الصور .
- ز - اذا كانت حياة الشخصية في خطر فمن الأفضل إختيار المنصة غير القابلة للاحتراق .
- ح - من الأفضل ان يجلس الأفراد المشتركون في المؤتمر .
- ط - اذا عقد المؤتمر في الخارج يجب توفير حواجز حول المواقع .
- ي - يجب ان يدخل الشخصية ويخرج عن باب قريب من المنصة ، كذلك يجب ان لا يمشى بالقرب من الجمهور .
- ك - يجب ان تكون الشخصية اخر الواعلين الى المؤتمر واول المغادرين .
- ل - عند بدء المؤتمر يجب ان يتكلم احد المرافقين اولاً كي يتمكن من تأمين الهدوء والانتباه ثم يوزع نسخاً من خطاب الشخصية .
- م - اذا عقد المؤتمر داخل مبنى فمن الأفضل استعمال غرفة راحة ويجلس الشخصية بها حتى موعد البدء ويبقى بعد مغادرة الجميع .
- ن - من الأفضل تغيير اماكن دخول و مغادرة الشخصية .
- س - اذا عقد المؤتمر في الخارج يجب تجهيز سيارة اسعاف للحالات الطارئة .
- ع - يجب ان يكون فريق الحماية يلقظ دوماً في حال محاولة الشخصية تحية الجمهور في المؤتمر .
- ثامناً : تأمين سلامة الطعام .
- ا - لايسوجد طريقة معروفة للتأكد من سلامة الطعام وقدم تسممه لذا يجب تأمين الطعام من امساكن مشهورة و معروفة ، كذلك يجب ان يكون الأفراد الذين يعدون الطعام مخلصين وغير مرضى .
- ب - اذا كان الطعام سادبة او في مطعم ، يستحسن اعتبار الطعام على الجرسون نفسه .
- ج - اذا كان الشخصية شغفا اجنبيا يجب معرفة انواع الطعام التي لا يأكلها اذا كان في حالة ريجيم او لانه شخصية دينية .
- د - يجب الإنتباه ان لايفسد الطعام اذا ما حضر مقدما بالذهاب في نزفة من اجل تبريد الطعام حتى موعد استعماله .
- هـ - يجب تقديم كافة المشروبات (ايا كان نوعها) في زجاجات مغلومة .

ا - عربات المناطق :

في العمليات الكبيرة يمكن تقسيم المدينة الى اقسام من اجل تسهيل المراقبة وتوفير سلامة الضيف ، كذلك يمكن تقسيم الطرق الى خمسة او ستة اقسام ، وفي كل قسم يوجد امر للقسم يتحرك في منطقته و يستعمل اللابكس، وسيارته تعتبر سيارة التفيتش المركزية (الرئيسية) ويهرنها جميع المساعدين ، ويجب اختيار سائق هاجر يعرف الطريق و مواقع فريق الحماية جيداً .

ب - يجب تعيين سيارة او سيارتين لمراقبة سيارة الشخصية حيث يتناوب عناصر الامن المهمات .

مشاراً : المواقع المخبة

احياناً توجد مواقع سرية لقوى الحماية ، اذا كان هناك معرفة بوجود خطر او احتمال مهاجمة شخص للموكب ، فان هذه المراكز السرية تكون عادة غير منظورة توفر للمنصر مراقبة جيدة للمواقع ، ويعين عناصر اخرون في المقربة كي تتم تغطية المنطقة بكاملها ، ويجب ان يحملوا اجهزة اتصال جيدة كي تمكنهم من الاتصال في حال وقوع حادث ما . واذا كان مكان المنصر غير مريح مثل مناطق مجهزة يجب تأمين من يتناوب معه هذه المهمة .

هادى عشر : عملية حماية الشخصية في الطائفة :

وهذه عملية مهمة ، ويجب التأكد من هوية المشتركين في عملية الحماية .

ا - يجب ان يعرف افراد حماية الشخصية الافراد المحيطين بها ، لذا يجب ان يتم التعارف باعضائهم بخاقات هوية خاصة .

ب - تنظيم طريقة اعطاء الهويات ، ويتم ذلك بواسطة قائد العملية اذ يجب الحفاظ عليها وعدم فقدانها كي لا يفقد احد .

ج - التغيير الدائم : اذ يجب ان يتغير شكل الهوية دائماً واحياناً .

د - يجب ان يحمل افراد فريق الحماية دبائيس معينة (الفريق الدائم) .

هـ - فريق الحماية الموقت : يجب اعطاء هويات معينة لهم .

و - وضوح التعليمات : يجب وضع الهويات والدبائيس وغيرها بشكل واضح يسمح للاخرين برؤيتها .

ز - وسائل دائمة : يمكن حفظها واستعمالها في اوقات اخرى مع وضع هوية لحاملها .

ح - وسائل سريعة : يمكن تحضيرها في وقت قصير ، وهي وسائل مؤقتة للتعرف الى جميع الذين يعملون حول الشخصية انها لا تستعمل في حالات عادية ، بل في حالات طارئة .

- ١ - وسائل التعرف الى الافراد : يجب ان يصدرها آمر العملية لجميع الذين لهم علاقة بالعملية .
- ٢ - يجب ان يحمل افراد الصحافة بطاقات تعريف خاصة اذا منح لهم بالحضور واذا كان الحضور دوما مع الخيف يجب ان تكون بطاقات كبيرة وواضحة تتعلق بشريط او سلسلة حول العنق .
- ٣ - يجب ان يحمل الاخرون مثل الخدم الاخرون مثل الخدم ، طاقم الصيانة ، الخ ازرارا معينة تحدد هوياتهم .
- ٤ - احيانا يمكن استعمال الات تاكيد من الهويات ، هي الكترونية يمكن استعمالها في اجتماعات كبيرة .
- ٥ - تعريف الحربات :

- ١ - يجب وضع علامات معينة على السيارات التي يستعملها افراد فريق حماية الشخصية بومن الافضل وضعها على السطح و الجانبيين كي يتمكن الاخرون من رؤيتها .
- ٢ - تحذير : (هذه الطريقة قد تفقد طلاء السيارة لذا يمكن استعمال انواع طلاء يمكن غسلها)
- ٣ - احيانا تكون العلامات على الجانبيين ضرورية ، وهكذا يمكن رؤيتها والتعرف اليها من قبل جميع افراد العملية .

ملاحظة :

بالنسبة للطعام في الطائرة اذا لم تكن الطائرة خاصة ومع الشخصية طباعه الخاص به يجب على الشخصية الا يتناول اى طعام او شراب داخل الطائرة ويجب على مرافق الشخصية ان يحل هذه المشكلة اما قبل ركوب الطائرة او بعد النزول من الطائرة ويكون مع المرافق الذي يخدم الشخصية ما يحتاجه من المشروبات او التاكيد انها محتومة كان يحضرها بنفسه - يدونها قبل ان يقدمها للشخصية - الافضل عدم تناول اى شيء في الطائرة .

ثاني عشر : حماية الشخصية اثناء الصلاة

- ١ - في المسجد الشخصية هي الامام او الخطيب .
- ٢ - اتخاذ اجراءات تفتيش المكان وبالذات المنبر .
- ١ - تكون الشخصية داخل الممراب لا خارجه .
- ٢ - معظم الصف الاول او كله من رجال المرافقة ، او الشيكات من مرافق الشخصية .
- ٣ - حراسة سطح المسجد .
- ٤ - وجود حراسة على الصفة العليا اذا كانت موجودة .
- ٥ - تقسيم المسجد بحسب الاعمدة التي فيه ، و عند كل عمود حارس امنى .
- ٦ - وجود حراس امنيين في اخر الصفوف يراقبون المصلين والحراس الذين عند الاعمدة .

- ٧ - وجود حراس أمنيين خلف نوافذ فوق السطح يراقبون المصلين والحراس الذين في اخر الصف .
- ٨ - تدخل الشخصية المسجد ثم يصعد الخطيب .
- ٩ - يمنع القتراب احد من الشخصية .
- ١٠ - الشخصية تمر في وسط المصلين حتى تصل الصف الاول .
- ١١ - المرافقين يكونون على يمين و يسار الشخصية و خلف الشخصية كما في بينهم وبين الشخصية من ١٥ الى ٢٠ سم
- ١٢ - اول من يغادر بعد الصلاة الشخصية وتخرج من باب من جانب المحراب .
- ١٣ - الطريق الذي تسلكه الشخصية عن الجانبين من رجال الامن ، عند الدخول وعند الخروج اذا لم يكن هناك باب جانب المحراب .
- ١٤ - حراسة جميع المداخل .
- ١٥ - اذا لم يكن هناك عدد رجال حراسة كافى يمكن الاستمانة بالإشخاص الثقات الذين يحبون الشخصية .
- ١٦ - بعد خروج الشخصية بغض دقائق يخرج المصلين .
- ١٧ - في صلاة العيد يلفظ خروج الشخصية بعد الصلاة وليس بعد الخطبة إلا اذا كانت الشخصية هي الخطيب .
- ١٨ - كل السيارات تكون جاهزة لتحرك بعد انتهاء الصلاة مباشرة .
- ١٩ - تبقى سيارة جاهزة والمحرك يعمل والسائق يظل بجانبها للطوارئ .
- ٢٠ - اذا كان الشخصية تقابل احد من المسجد تخصص غرفة في المسجد لذلك ويطبق عليها كل اجراءات التفتيش ونظام الدخول .
- ج - الشخصية من ضمن المصلين
- ١ - الشخصية تكون في الصف الاول .
- ٢ - فريق الحماية يكون خلف الشخصية ، مباشرة وبقية الصف الخاس من الحراس .
- ٣ - تطبق كل النقاط السابقة فيما لو كانت الشخصية هي الخطيب او الإمام .

الصلاة على الطرقات .

- ١ - اذا كان في المسجد نفس الاجراءات في حراسة المسجد وتفتيشه ، وغالباً يكون مع الشخصية افراد حمايته و حراسته .
- ب - اذا كانت الصلاة في الارض الخالية .
يراعى التالي:

- ١ - ان تكون المنطقة منبسطة على امداد البصر وليس هناك اى حاجز طبيعي .
- ٢ - وضع الحراس على ثلاثة دوائر بين الدائرة الاولى والشخصية ٢٥ متر من كل جانب ، وبين الدائرة و الثانية ٧٥ متر وبين الثانية والثالثة ١٠٠ متر .
- ٣ - الشخصية هي الإمام وهذا افضل ، و خلفها رجال الحماية والقراءة تكون من

- ٤ - توضع سيارشان امام الشخصية اثناء الصلاة كحماية من الاخطار المحتملة .
- ٥ - توضع بقية السيارات خلف المصلين مباشرة اخر صف .
- ٦ - حراس الدائرة الاولى يحرسون فوق السيارات .
- ٧ - للسيارشان اللتان خلفان يكون الحراس على جوانب السيارة ، ومقابل المصلين .
- ٨ - اذا كان هناك حاجز طبيعي لابد من وجود حراسة فوق الحاجز الطبيعي .
- ٩ - اذا كان هناك نهر لابد من وجود حراسة على الضفتين من النهر .
- ١٠ - يغلظ ان يكون المصلين صفا واحدا او على الاكثر صفين .
- ١١ - يمنع دخول الغرباء للصلاة ، وان كان ولا بد يطلون خلف السيارات خلف الدائرة الاولى من الحراسة . و يراقبوا مراقبة شديدة - والله اعلم .

دورة كيف تقتل

(الدرس الاول)

ان هذه الطريقة صعبة على مستوى الفهم والتطبيق ، وان كانت تشبه عملية الخنق في قطع الهواء عن الانسبات الهوائية الا انها تختلف عن الاخيرة في التعرض الى الخنق وبالتالي الى الحلقوم ، اذن هي طريقة الاختناق عن طريق سد منافذ الهواء خاصة من الفم والانف ، وهذا يمكن تحفيقه عن طريق وضع اليد و تثبتها فوق انف وفم الشخص المستهدف حتى يموت ، او الصاق وجهه في الارض او صبغ وجهه بمادة لاصقة تمنعه من التنفس ، ويمكن ان نمك هذه الطريقة بـ (smothering) بمفحة عامة بنفسي الهواء عن الخصم (نلاحظ ان اجتهادنا شديدا و عنيفا يضغط على القصبات فلا تنفخ فتسبب اختناقا ، وكذلك الاوزان الثقيلة والضربات الممادة على القفس الصدري تعمل نفس العمل في الخلق القصبات ... الخ)

ومن اساليب هذه الطريقة ايضا ربط الخصم بحبل والاولى ان يكون حديدي ، ويكون الحبل فوق صدره بحيث يمر فوق رثتيه ثم يتم شد الحبل حتى تنفخ القصبات الهوائية ولا تستطيع الانفتاح لتقبل الهواء ، فيموت الشخص المستهدف خنقا وهذه تشبه مسكة الشعبان الضخم الكبير وطريقته في قتل فريسته قبيل اكلها ، وهذا الشعبان هو (الهواء) ومن الطرق الذكية والسهلة ايضا استغلال لعبة التراسيق بالمقوى (وهذه عند الغربيين معروفة جدا) فبدل المقوى نضع مادة سريعة الالتصاق و تكون هي لزجة على ورق ثم نغذف بها في وجه الخصم على نحو اللعبة المذكورة (يمكن اشمال اللعبة بين شريكين ثم يلقم الخصم عن طريق الخطاء مثلا) فتندس عيناه وانفاه و فمه واذنائه فيخنق و ينقطع عنه الهواء دون ان ينتبه المارة وهم يضحكون المشهد الذي قد الفوه من قبل ، ومن الاساليب ايضا في وضع الخصم في كيس من البلاستيك المقوى او على الاقل لك راسه بهذا البلاستيك ، وهذه الطريقة وان كانت تستلزم اكثر من منفذ واحد الا انها لا تبلى الاثر

للبوليس وتظهر و كأنها عملية انتحارية ، والفرق كذلك الطوب من هذه الإنابيب ويتم ذلك بمجرد ربط يدي الضم خلف ظهره ثم دفعه داخل مسبح خاص به أو اقرب من ماض ، وذلك ان الكثير من المنتحرين اليوم يقومون بنفس هذه الطريقة ويربطون ايديهم حتى لا تصدر منهم اية محاولة عفوية للنجاة ، وهذه الطريقة بدورها تكون مظلة للبوليس كذلك ، مع ملاحظة ان الوثائق يجب ان يكون متينا وليس قنطرة من القماش حتى نتجنب اهلات يدين الضم و محاولته للنجاة .

الدرس الثاني (السهم المسموم) .

ان الإنابيب الخشبية و سهامها المسمومة كثيرا ما تذكرنا بالإدغال في المناطق الاستوائية و بأهلها البدائيين الذين يعيشون بعيدين عن ما يسمى بالحضارة والتكنولوجيا وفي الحقيقة ، حرب السهام قد انتهت زمنها واصبحت لا تسواكب مدنية رجل القرن العشرين إلا ان هذا لا يمنع ان تقتل بعض الشخصيات البارزة بهذه الطريقة وفي هذا الزمان لا يزال المتآمرون يتعرضون للقتل بالسهم في الغابات البرازيلية وغيرها من طرف الإهالي الاصليين وان السهم التقليدي كانت تصنع من الامواد الخشبية عوضا عن الاير الحديدية المستعملة اليوم في بعض عمليات الاغتيال وقد اثبتت التجربة ان السهم الاولي اكفا من المصرية وذلك لسببين رئيسيين هما :

- ان الخشب يتشبع جيدا بالسّم ويمتصه وبالتالي يحتوى السهم على كمية اكبر من السم عندما يدخل جسم المراد اغتياله على خلاف السهم الحديدي .
- ان السهم الخشبية سهلة الكسر داخل الجسم عند محاولة اخراجها وبالتالي القنطرة المتبقية في الداخل بمثابة ابرة (شوكه) النحلة تغذى الجسم بالسّم حتى الموت . اما نوعية السم فيجب ان تكون جيدة وسريعة التأشير ومن السموم ما يرخى العضلات وخاصة عضلات التنفس حتى يموت المستهدف اختناقا وبالمناسبة نشير كذلك الى ان تسميم السكين يؤدي فرضا مهما بحيث ان كل جرعا بسيط يمكن ان يورث كارثة تؤدي الى عطل في الجسم اذا لم يؤدي الى القتل ، وبما ان المدنية اليوم لا تسمح باستعمال الإنابيب التقليدية التي يستعملها البدائيون في صيد التزود وغيرها ، صار من اللازم البحث عن طريقة او بالاهرى عن آلة رمى (نفخ) تموى تلك الإنابيب و لتجنب انتباه الناس اذا ان هذه الآلة (آلة النفخ على السهم لينطلق الى الهدف) يجب ان تكون بالحجم المناسب والشكل المناسب الاعتيادي الكثير الاستعمال في حياة الناس اليومية مع اداء الفرض المطلوب فمن هذه الإنابيب المصرية : السجارة حيث يوضع السهم داخلها (داخل الشيق) ثم يتم النفخ من الخلف حتى ينطلق السهم او الحود المسموم نحو الهدف بعد توجيهه محكم وخاصة نحو الرقبة او الوجه ، اما الحصى فتتمثل آلة جيدة للفرض و توفر تمويها لا بأس به ، رغم انها لا تناسب القياس المصري إلا انه يمكن

احتمال الحرج او المرض ، ولكن هناك طريقة تبدو سهلة ولا تلفت الانتباه ،
فالقارورة (بيبيسى) تؤدى نفس الغرض والحمل يكون بالتالى . تحفر حفرة
فى اسفلها ثم توضع انبوبا من البلاستيك المفلوى بداخله السهم المسموم ()
الابرة المسمومة) على مستوى القلب ، ثم تملء القارورة بالمشروب وتغلق
القارورة بغطاء فيه ثقب .

الدرس الثالث

قصة شانى اكسيد الكربون (CO2)

الى القتل فى هذه الطريقة هى بعض المواد الكيميائية فتانى اكسيد
الكربون المتجمد السهل النقل يوضع ملفوفا بالورق تحت سربير الضعيف .
فمنذما ينام ملتصقا الراحة بعد يوم كامل من البطش والظلم وبسبب
ارتفاع فى درجة حرارة المادة المتجمدة يبدأ الغاز بالتبخر وبما ان
غاز شانى اكسيد الكربون معدوم الرائحة فان الميئة تظهر وكأنها عادية و
طبيعية اما مجرد اكسيد الكربون (CO) رغم انه اشد قوة من الغاز السابق
ويستطلب برودة شديدة لكن يمكن حفظه وهو فى حالته الغازية ثم خلطة بمادة
الاسيتلان (C2H4) او الاحسن بمادة cupros chloride ثم يوضع هذه الخليط
(يضغط) فى اوعيته شستعمل بعد ذلك لضخة فى غرفة الضعيف ، فاذا كانت
المادتان السابقتان تسببان الاحتناق فان سائلا الاكسجين او الهيدروجين
(يحفظ فى صلاحة حتى يبقى سائل) بسبب اثر على الضعيف عبارة عن تجمدا
انبيا لأعضائه التى تتعرض لهذه المادة فتتموت من حينها مع التركيز
على استهداف الراس (الذى لا ينفج معه البطر) .

الدرس الرابع (عمل القدوم)

لاحظ مكان الضربة : فى منطقة بين الاذن والعين .
لقدوم كهذا يحمك سلافا معتادا فى قتال قريب يكون استعمال السلاح النارى فيه
امر غير مرغوب

الضربة فى هذا المكان المشار اليه يمكن للقدوم من ان يصل الى المخ
مباشرة من اسفل الجمجمة واعلى قليلا من عظام الفك (هذه النقطة تعنى
نقطة ضعيفة على عكس الجمجمة ذاتها) .

هذا القدوم (الجزء الامامى منحتى للاسفل قليلا) يجعل عمل الفاس والحصول
فى نفس الوقت و يمكن ان يصل الى القلب من خلال العظام الفوقيه للمدر
(انظر الصورة تحت) بمجرد ضربة واحدة ، وللقدوم ضربة قوى واعمق من
السكين فتصل الى القلب حتما اشد واسهل من الامام .

هذا القدوم يصنع بالشكل والحجم المراد به ، ولها استعمالات اخرى مثل
الحفر والتسلق وجر الاشياء وخاصة حشة الميئة للمتطمن منها وكثيرا ما
استعملت فى الحرب العالمية الاولى عند الاقتحام فى خنادق العدو .

هذه بعض الامور العملية التي يمكن ان تصرف وجهة البوليس الى ان القاتيل قام بعملية انتحار ، وذلك لرواجها واستعمالاتها الكثيرة بين المنتحرين .

الدليل	احتمالاته .
السلح	مسدس
الميزان	٢٢-٠
عدد الطلقات	طلقة واحدة فقط .
المكان	داخل محل القاتيل
مكان الضربة من الجسم :	القص الجبهة من الجهة اليمنى . بين العين والاذن
	(اذا كان المقتول يستعمل يده اليمنى .)
الجنس	ذكر
المنصر	ابيض (الانتحار بين السود نادرا)
الفصل	ربيع او خريف .
الوقت	من الثامنة صباحا الى الرابعة مساء
اليوم	ليس مهم
العمر	بين الاربعين والستين
الولاية او البلد	تعتمد حسب وجود المقتول ولكن امريكا و ولايتها كاليفورنيا تعتبر اشهر اماكن الانتحار .
الضربة (الطلقة)	داخل الفم يجب ان تخطئه اللسان حتى تكون دليلا للانتحار
من علاقات الانتحار :	ورقة بيضاء داخل الآلة الكاتبة او على الطاولة ومعا قلم توهم بان المقتول وضع في اعتباره كتابة وصية .
لقد ذكرنا سابقا ان اختيار يوم تنفيذ الاغتتيال ليس مهما من حيث ان المنتحرين لا يركزون على يوم بعينه ولكن اذا وضعنا في الاعتبار الحرص على حتمية القتل ، اولا وقبل كل شيء (وهذا لا يمنع الحيلة و التتمويه) فان بعض الدراسات افادت المعلومات التالية :	
في اليوم المعتدل المشمس ، يجري دم الانسان في عروقه بكل سهولة وريقة يحفظ له تنفسه فيكون تنفسه خفيفا و سريعا فلا يوجد اي عائق للدورة الدموية او الهوائية (الخشفية) . لاجل هذه الممطيات ، يكون هذا اليوم انسب وقت للرض بالرمصاص او الطمن .	
في اليوم البارد الحامض : يتدفق الدم في العروق والشرايين باقل سرعة ويكون اكثر سماكة كما ان التنفس يفقد الحماية السابقة بسبب نقص الربيق	

في الفم ويصعب نسوفا ما والدراسات اكدت ان الاحتباسات التنفسية كثيرا ما تلحق في مثل هذا اليوم ، فهذا انصب يوم للتسليم والحنق والصدعات العنيفة .

امتحانات اخرى .

في الايام الاولى من الشهر (عندما يكون القمر هلال) تكون دورة التنفس والدم حارة لا ش يحولها ، الرمي بالرصاص والظن مطلوب .

في الليالي المقمرة : تدفق الدم السوي والتنفس سهل والاعصاب والجلد مشدود ، الرمي بالرصاص والظن مطلوب .

في اخر الشهر تكون العروق والشرايين منخفضة قليلا والتنفس اصعب من ذي قبل : طرق الحنق مطلوبة .

وهذه الاحتسابات يتأخذ بها في اخر مرحلة من مراحل تنفيذ العملية بعدما تحدد جيدا و توضع غطت تنفيذها فتزيد الامر كفاءة واتقاننا وثقة .

لتسلي الضحية هذه المرة سيكون خلال رحلة جوية والة القتل يتم تسييرها داخل راديو صغير و هي في حقيقتها بسيطة جدا وسهلة السطح وتؤدي الغرض المطلوب .

و تتكون هذه الالة من اسبوب (من بلاستيك مقوى) او حديدي غالبا ما يستعمل في غطاء السيارات الخارجى ويسمى fiber plaos كما يمكن استعمال هوائى (antena) الراديو والنتظار ثم تاتى بمصباح كشاف و تكسر زجاجته و تحتفظ بالنفق الباقى وتلصق فيه سلكين كهرباء (نفس طريقة تحويل الصاعق العادى الى صاعق كهربائى) اذا تم هذا تدخل المصباح داخل الأنبوب وتحكم غلق الأنبوبة من الخلف مع ترك ثقبين يخرج منهما السلكان ثم تملأ جزء من الأنبوب (مباشرة امام المصباح) ببارود ثم تحبث مقذوف امام البارود ، والجل الصعود الطائفة تضع هذا الأنبوب داخل راديو صغير ولا تنس ان تحصل معك مادة عضوية و مادة لاصقة (نيب) داخل الطائفة تخرج الأنبوب وتأخذ بطارية من الراديو وتلصقها معا على الشكل الذى فى الصورة اما السلك الكهربائى الاول فتلصقه خلف البطارية والثانى تلصقه مع البطارية و يكون طرفه مباشرة امام القطب الخاض للبطارية حتى يلامسه ، هذا الطرف هو الزناد هذه المرة فيضطه بسيطة بواسطة ابهام اليد تكتمل الدائرة فيسكن سلك المصباح الذى بدوره يشمل البارود وهذه المادة الاخيرة يحكم خاصيتها الدافعة تدفع بالمقذوف امامها الى الخارج يستقر داخل جسم الضحية دون احداث صوت و جلب انظار المسافرين .

المقذوف عبارة عن مقذوف رصاص عيار ٢٢. ويكون مستعمله سابقا بحيث تظهر عليها خدوش الخطوط الطزونية ، فبهم من ذلك ان السلاح المستعمل هو مدس عيار ٢٢ .

والمسرحة (مسرحة القتل) تدعو الى تحشر فى الخطى او اصطدام فجهد فى الممر مسببا الحثاقا مباشرة مع الضحية ، والافضل ان يكون خلال رحلة

ليليه او خلال عرض فلم عندما تنظفهم الانوار (اعلم ان الافلام تعرض عادة في الرحلات الطويلة ، اوروبا ، امريكا مثلا)
هذه الاوقات هي افضل الاوقات ، اما اذا حالت امور دون ذلك فوقت توزيع الاكل لا يلائل اهمية من حيث اشتغال المسافرين والطاقم وعدم انشغالهم لاية ركة يمكن ان تكون غيظا بعد ذلك في معرفة القاتل .

يجب ان تقترب من الضحية من الخلف وعند الاصطدام المفاجئ تضع ورقة (من اوراق لعبة الورق) على المكان الذي تخوى الخربة فيه وفي نفس الوقت تخطط بسالة اللاشية على الورقة و تغلق الدائرة الكهربائية فينطلق المظروف داخل جسم الضحية دون احداث صوت (نظرا لان البارود هنا يشتعل ولا ينفجر) اما دور الورقة فلحسب اكبر كمية من الدخان دون جسم الضحية و كذلك حتى لا يكون على الجسم اثار قوهة الانجوبة ، بعد الإصابة تواصل مسيرك الى بيت الحمام و لا تنس ان تعمل معك حقيبةك الشخصية (ادوات الحلاقة - فرشاة تنظيف - قوارير من العطر) وتكون احدى القوارير مملووة حماها حتى تذيب الانجوب والمصباح و الاسلاك وتلقى برمادها داخل مجرى الماء ، اما البطارية فترجمها داخل الراديو ، بهذه الطريقة يكون قتل الضحية غير ملحوظ حتى النزول و يكون القاتل مستعدا لان يتخلص من اية ورطة سواء مع المسافرين او مع البوليس ان شك في الامر .

ملاحظة :

طريقة القتل هذه يمكن ان تنفذ في اى مجتمع كان بحيث تكون الشروط المذكورة متوفرة سواء في الحافلة او المطار او في السينما او حتى في الشارع .

هل السكين هي الاداة الوحيدة التي يمكن ان تلقى على الضم ؟؟

ان عملية القاء السكين على الضم لا تخلو من المخاطرة بحيث ان احتمال ان تخطئه الهدف كبيرا جدا ، فالسكين في كل لفة يمكن ان يصيب اصابة واحدة ، هذا اذا اصابته بالموضع المناسب واذا تفرزت في جسم الضحية تحتاج الى ان تقترب من الضحية لتفرزها اكثر كما ان الكاتب يعتبر ان فن القاء السكاكين هو خاص بالممثلين في السيرك وليست والعمية جدا بالرغم من ان بعض قنوات الجيوش تتدرب عليها ولذلك تريد ان نبيح على وسائل اخرى واشكال مختلفة تصيب الضم في اى اتجاه لها ، فيكون الاحتمال اكبر بناء على ذلك فلننسى ما يسمى بفرز او تشبيث الخنجر او السكين في جسم الضم ولنفكر فيما يطلق عليه الكاتب (التقطيع) .

اذا تفرزت السكين في جسم الضم فهو جيد ولكنه ليس هو الهدف وفي هذه الحالة عملية القطع تكون مستبعدة ، والمراد هو سكين يقطع في نفس الوقت و طريقة تضمن رعيها من مكان الى مكان دون الخوف من ان تحلق في

غير موضعها الا على (الجزء المذهب الى الامام) وان لا تعطى لها اقصان الاشجار
في العابات ، ولتحقيق هذا الغرض توجد اشكال عديدة لهذه الاسلحة
البيضاء التي تلقى على الخصم عن بعد .
the war quat الحرب الصامتة .

هي عبارة عن صفيحة دائرية بها فتحة في الوسط و توجد احجام و مقاييس
عديدة لهذه الصفيحة و عادة يكون القطر الداخلى ما بين 5 الى 9 بوصات
والقطر الخارجى ما بين 6 الى 12 بوصة . ويكون لاطار الخارجى مسننا ،
اما طريقة الرمي فهي مثل الرمي الغريزي فيكون وضعه افقيا عند الرمي
من اليسار الى اليمين اذا كنت يمينا وعند اصطدامها بالخصم فانها لا
تنفجر فيه ولكنها تلتطمع ، واذا البليت بطريقة جيدة فانها تصيب على بعد
60 قدم ، وهناك اسلحة بيضاء اخرى صممت لجرح الخصم كم الاعتداء عليه ،
اما هذا السلاح فانه صمم للقتل في اول اصابتة للخصم ، وهناك سلاح اخر
شكليه مختلف من الـ (war quat) ولكن طريقة رميه و مؤثراته هي نفسها ،
وهو ما يسمى الـ (hunga -mungu) و تمتاز بتعداد الانسان العادة فيه وهو
السلاح الاخر (Lawn dart) وهو عبارة عن نبال صغيرة مدببة من الامام تلقى
باليد ، ويستعمل عادة في النوادي و تتطلب تركيزا واتقاناً .

١ - بذرة نبات الخروع .

المهيئة البيضاء من بذرة نبات الخروع تعتبر من اقوى السموم لدرجة ان (٣٤، ١، جم) تكفى للقتل اذا حلقن بها او استنشقت (لو مضت بذرة الخروع تفتت ايضا) ولكن تاثيرها السام لا يظهر الا بعد ما بين ١٢ الى ٣٦ ساعة حيث تظهر امراض الدوخة و الاسهال والقيء والصداع .

طريقة الحصول عليه و تحضيره .

نضع من ٢ الى ٣ اوقيات من بذر الخروع في ١٠ اوقيات من الماء و نتركها لمدة ساعة والنبل وضعها في الماء نضع عليها معلقتين من المادة القلوية التي تستخدم في السيل وبمد ذلك نزرع الحبوب و نغسلها بالماء و نتركها تجف ثم نغشها ثم نضعها في خلاط لطحنها و نضع معها ٤ اضعاف وزنها اسيتون ، ثم نضعها في برطمان او زجاجة اخرى وباستخدام الفان والناع نحصر ورقة الترشيح ونسفيد اضافة اسيتون مرة اخرى للمرشح وتجرى هذه العملية مرتين وفي النهاية فان المادة المتبقية بعد عمليات السيل هي السم الخالص

٢ - نبات الشوكران

هو نبات يستخرج من ثمره مادة سامة اسمها سم الشوكران و يكون مدى تاثيره الفعال من ١٥ دقيقة الى ساعة (يواكل)

٣ - شجرة زيت التانج

هذه الشجرة تنتج جوزها ، بذرتها تشبه الجوز البرازيلي ، ذات طعم مقبول ، الذي يأكل ٣ او ٤ حبات منها يظهر عليه مفعولها بعد نصف ساعة .

٤ - نبات الدفلة .

من اقوى المواد السامة المعروفة ، ورقة واحدة تكفى للموت .

٥ - نبات الدفلة الصفراء

البذرة الداخلية هي المادة الفعالة ، وتسبب الموت في خلال ساعة .

المواد السامة القلوية

١ - تضيباك : من اقوى السموم وفي ٣ سجاثر يوجد نيوكتين كافي لقتل الرجل من ٦٠ الى ٧٠ حليم من النيوكتين المنقى تكفى للقتل في اقل من ساعة .

- ب - الطموس : مثل النيوكتين تماما سموه توجد في النيوكتين والحاء .
- ج - نبات قطنسوة الراهب : (حائق الذئب)
هو القوي سم ٢ الى ٣ ملجم تكفي للقتل ، والنبات يعوى سموم كثيرة لدرجة انه يسبب شميل وغذل في اليد التي تقطعه ، يحدث الموت في خلال عشرين دقيقة .
- د - البطاطس المتبرعمة المتعفنة .
- هـ - شوكران المشب .
- و - نبات الزعفران (زعفران الشتاء) .

طريقة استخلاص و تحضير السموم القلوية

تقطع الاجزاء السامة من النباتات وتظمن بالخلط ، ثم توضع في اناء للترشيح ويمسك ثلث الاناء بكمول الايزوبروبيل (كمول التداييك) ويستمر في الترشيح لمدة ساعة الى ان يتبقى حوالي ٢ اوقية من الكمون المحتوي على المادة ، نضع الاوكسيجين في طبق و نتركه يتبخر ، والمادة المتبقية هي المادة السامة الخلية .

المواد الكيميائية السامة

- ١ - الزرينج : اقل من جرام يكفي للقتل ، تأثيره يظهر بعد ساعة .
- ٢ - السيانيد : سيانيد البوتاسيوم ، ٢ جم تكفي للقتل في اقل من ١٥ دقيقة و لمناعة سيانيد البوتاسيوم ، نخلط ٨ اجزاء من حديدى كلوريد البوتاسيم (potassium ferro chloride) بواسطة طورسن (التسفين الشديد لدرجة حرارة مرتفعة) و تسخن حتى تتصاعد كل الابخرة ويصبح السائل شفاف ، هذا السائل الشفاف هو الذى يتحول الى بودرة وهو السم .
- ٣ - الفوسفور الابيض : ٤٠٠ ملجم تكفي للقتل .
- ٤ - فوسفات الايستر : (تستخدم هبيد عشري) ويوجد منها انواع متعددة مثل :

الجرعة	الاسم التجارى
١٠٠ ملجم	Tepp
٣٠٠ ملجم	Disyston
٣٠٠ ملجم	Guthion
٤٠٠ ملجم	EPN
٢٠٠ ملجم	Syston
٣٥٠ ملجم	OMPA

الجرعة	الإسم التجاري
٢٥٠ ملجم	Phosdrin
٩٠٠ ملجم	Trithion
٢٠٠ ملجم	Parthion
٢٥٠ ملجم	Mathiperathion

- غلات فلور الصوديوم : الجرعة القاتلة ١ جم
- رابع ايثيل الرصاص : الجرعة القاتلة ١٥٠ ملجم
- الزئبق : (كلوريد الزئبق ، سلفات الزئبق ، زرنيخ الزئبق ، اوكس سيايند الزئبق ، فلوريد الزئبق ، اكسيد الزئبق الاحمر)
الجرعة القاتلة ١ الى ٢ جم .

الغازات السامة

- غاز حامض الهيدروسيلانيك : سام جدا مفعوله في خلال دقائق ، وهو يستخدم في حمرات الإعدام بالغاز ويحضر عن طريق اضافة حامض فسوى على سيايند البوتاسيم او الصوديوم ، ويجب اخلاء المنطقة مباشرة بعد عملية الاضافة و يمكن استخدام بعض طرق الوقايت في هذه العملية .
- غاز الفوسفين : رائحته تشبه رائحة الشوم ، ويستعمل بان تشبع المحجرة بهذا الغاز ، واذ دخل الشخص المحجرة ففي خلال نصف دقيقة من استنشاق هذا الغاز تكفى للموت ، ويحضر هذا الغاز عن طريق اسقاط بعض قطع من فوسفيد الالومنيوم في حامض كبريتيك او فوسفيد الكالسيوم او فوسفيد الزنك في حامض الهيدرو كلوريك .
- غاز الارسين : هو اشدهم تأثيرا ورائحته تشبه البصل و يحضر من طريق غلط جزء من بودرة الزنك مع جزء من بودرة الزرنيخ الممدس في كيس ورق واذ اردنا ان ينطلق الغاز نرمى الكيس الورقى في وعاء به حامض مركز ، والوقت الذى ياخذ الحامض حتى يتآكل كيس الورق يكفى لكى نغادر المنطقة امنين .
- اول اكسيد الكربون : من افضل الطرق لان الغاز عديم اللون والطعم والرائحة بعض الدقائق لاستنشاق الغاز تكفى للموت ، اسهل طرق تحضيره تسخين حديد وسيايند البوتاسيم مع ٨ الى ١٠ امثاله من الوزن من حامض كبريتيك مركز .
- ثانى اكسيد النيتروجين : من افضل الطرق لان التعرض لـ ٢٥٠ : ٣٥٠ جزء من المليون يودى الى الوفاة ، وهذا الجزء البسيط لا يلاحظ باى طريقة ، والتأثير لا يظهر الا بعد ساعات او ايام ، ويحضر عن طريق اسقاط برادة النحاس في حامض النيتريك المحفف .

المطدرات السامة

الهيدروجين : اجم يكفى للقتل .

ميروفين :

كودايين :

التاتورا :

البيروج او اللقاح :

نبات البخ :

عشيشة ست الحسن ، نبات الجلادونا :

تستخلص المواد السامة كما استخلصنا المواد القلوية من قبل و توجه في كبسولات الادوية و تلأخذ .

المواد السامة المفارقة

حامض البكريك : جرام واحد يكفى للموت .

PETN : مادة سامة و مفارقة ، اجم يكفى للقتل .

نيتروجلوسرين : ٢ جم تكفى للقتل .

T.N.T ٢ جم تكفى للقتل .

R.D,X

نيتروبنزين :

هذه المواد سامة و تخترق الجسم .

بعض طرق التخريب والقتل :

تسميم الرصاص : مع الرصاص المسمم تطلقها على اى جزء من الهدف تؤدى الى القتل .

طريقة D.M.S.O بعض السموم لها خاصية اختراق الجلد مثل T.N.T و الكحوليات ولكن مع استخدام مادة D.M.S.O معظم السموم تكتسب خاصية اختراق الجلد ، مادة D.M.S.O تحتجر من اسرع والقوى المواد فاعلية في عملية التسميم في جسم الانسان ، وهي تباع في الصيدليات لانها تستخدم في علاج امراض الروماتيزم وامراض الميوز والبواسير وامراض الانسان واذا لم تتمكن من الحصول عليها من الصيدليات يمكنك الحصول عليها من الذين يعملون في مجال تربية الخيول لانها تعطى للخيول ، وخليط من هذه المادة مع السم اذا لامس الجلد في اى مكان فان السم يخترق الجلد مباشرة وعلى ذلك تسمم الاقلام و المجوهرات التي يستعملها الانسان .

الرسائل المسممة :

اغلط كمية من D.M.S.O مع كمية من زيت بذرة الفروع او غيره من السموم

القوية ورشها على الرسالة او الورقة . ٥١٦

هو مادة تصلح للمصاداة (الكتابة) بدون لون او رائحة عند جفافها ، ويمكن اعادة ظهور شكلها الواضح بطريقة معينة .
نواعه : يقسم الحبر السرى حسب نوع مظهره الى انواع عدة .

- مظهر حرارى : ان المواد الكربوهيدراتية (نشاء ، سكر ... الخ) اذا طلت بالماء يمكن الكتابة بها بدون لون او رائحة ، وعند اظهارها تعرضها للحرارة (مثلا مكواه ، او صفيحة ساخنة) فتظهر الكتابة عندئذ ، ومن هذه المواد عصير الفواكه (التفاح ، البرتقال ، الليمون ، الخ) و يجب ان تمتد بالماء تجنباً لظهور لون خفيف لها ، ومنها الطيب ، و مطول سكرى و مطول المايون والبول ، و ملح الليمون ، كما ان مطول كلور الامونيوم يحظى بالحرارة لونا اضر و يمكن استعماله كحبر سرى .

- ولدى اذابة اكسيد الكوبالت فى حمض الازوت او حمض كلور الماء يتشكل لدينا مطول لا لون له يمكن الكتابة به ولدى تعريضه للحرارة تظهر الكتابة بلون ازرق ، وعند التنفس (الزفير) عليه (الزفير يحمل بخار الماء) يعود للاختفاء مرة اخرى فهو عكوس ويفيد فى حفظ الرسالة مخفية ، ويجب الانتباه الى ان استعمال الحبر السرى ذى المظهر الحرارى فى البلاد الحارة جدا له عاذيرة .

- مظهر مائى : ان مادة الاسبرين عندما تصل فى الكحول يمكن استخدامها كحبر سرى ، ولاظهار الكتابة تعرضها للماء ليضع دقائق فتظهر الكتابة بلون البيض ، ناصع مختلف عن لون الورقة البيضاء المكتوب عليها ويجب فى هذه الحالة وضع الورقة على سطح غامق لقرائتها بوضوح .

والكحول على مطول الاسبرين نائى بعية من التامبيرين او الاسبرين او الامكريستين ، ديماسبرين او اى مادة تحوى فى تركيبها على الاسبرين (البانادول لاسهوى الاسبرين) ونظمن السبة جيداً ونضم عليها معلقتين من السيرتو الطبى (الكحول) فيتمهل الاسبرين فى الكحول و تترسب المواد الخاملة فنقوم بالكتابة بهذا المطول ، وبعد الكتابة نرسق الرسالة فيقوم الطرف الاخر بساظهارها وذلك بوضعها على سطح مائى ليضع دقائق ، واذا اراد ان يحتفظ بالرسالة بعد اظهارها وقرائتها بشكل سرى يقوم بتجفيفها فتختفى الرسالة من جديد فالمعملية عكوس .

- مظهر كيميائى : هناك عدة اشواح :
- الكتابة بمطول الفينول فتالين : بعد جفافه تظهره باى حمض فيعطى لونا احمر .

- الكتابة بمطول سلفات الحديد (لا لون له) و مظهره هو مطول كربونات الصوديوم (سودا الخسيل) حيه يحظى لونا ازرق ، كما يمكن اظهاره بمطول بوتاسيوم حديد السانيد ليعطى لونا برتقاليا .

ابخرة اليهود ان الكتابة بقلم فارغ من الحبر السرى او غير السرى تترك
اثرًا على الورقة ولدى تعريض الورقة لبخار اليود (اليود يتصدد من صلب
الى غاز مباشرة) تظهر الكتابة واضحة اذ تتناثر الإلياف الورقية بالضغط
عليها من القلم لذا يعتبر اليود كاشفا مما لو لوجود اى حبر سرى وتلافى
هذه المشكلة يمكن ان نكوى الرسالة بحيث يذهب اثر القلم لثلا يستطيع
العدو كشفها بواسطة بخار اليود اذا حاول ذلك) و ينتبه السان حرارة
المكواة تظهر بعض انواع الحبر السرى (كما يمكن ان نتلافى هذه المشكلة
بالكتابة بقلم ذى رأس كروى لا يترك اثرا او خدشا على الورق (يستعمل فى
الهندسة)

الادوات المستعملة فى الكتابة

الورق : يجب ان يكون من النوع المناسب لان الورق الثقيل (الكلاسيك) لا
تظهر عليه الكتابة .

ان لا يكون الورق من النوع الذى يفسد عليه الحبر .

ان يكون الورق املس .

ان لا يكون عليه اشياء ملفته للنظر كالعطر او الورد او عصفور ... الخ .

قلم الكتابة : قلم حبر فارغ ، ريشة ، قلم ذو رأس كروى ، نكاشة اسنان
مع عدم الضغط بها .

الحرير والقماش الابيض : يمكن الكتابة على قميص من الداخل ، بطانة

جاكيت : يتم حفظ مواد الكتابة فى اوعية طبيعية (مواد تجميل ، مواد

طبية ، مساهيق فى كبسولات) . و تتم الكتابة بين اسطر رساله عادية وعلى

الهامش وفى الفراغ اعلى الصفحة واسفلها ، وعلى الطرف من الداخل ، وفى

الصف و المولات فى صفحات معينة مثلا (٢٠ ، ٢٢ ، ٢٤ ، ٢٦) ويجب التوقع

بانه من الممكن ان يكشف العدو الرسائل المكتوبه بالحبر السرى فيجب

الاحتياط مثل تغيير شكل الطرف ، نوع الخط ... حتى لا تكون رسائلنا هدفا

واضا لتدقيق العدو .

تعليمات استخدام الحبر السرى

الطوايح تكون على الجهة العليا اليمنى من الطرف .

ان تكون هناك دلائل الكتابة اى اشارات متفق عليها بين الطرفين .

تعاش الكتابة على الحواش .

عدم الكتابة الا على سطح املس كالزجاج او الفورمايكا .

الانتباه الشديد فى هذا العمل .

ممنوع كتابة الاسماء على الاطلاق فى الرسائل السرية المكتوبة بالحبر السرى

كل الاحبار السرية تحفظ فى زجاجات بنية وليست بيضاء لانها تتاثر بالضوء .

- كل الإخبار السرية تحتوى على مواد سامة (الإخبار الكيميائية)

- يفضل استخدام النوع الممكند من الحبر الذى لا يكشك بمظهر واحد (مظهر كاشف)

- ان يكون من نوع الحبر الذى لا يظهر بالحرارة لان ذلك يعرض العملية للكشف فى غرفة الرقابة البريدية .

- ان لا تظهر اماكن الكتابة عن طريق الضغط بالقلم وغير ذلك مما يتطلب اجادة الكتابة واتقانها بخفة وعدم الضغط وانتقاء نوع جيد من الورق او القلم المستعمل .

المواد المستخدمة فى الحبر السرى

- كلوريد الصوديوم ، كبريتات الصوديوم ، نترات الصوديوم ، كلوريد الباريوم ، جلوكوز

- بلازما الدم السائل ، وكاشفة بنزين و ماء اكسجين .

- هيدروكسيد الصوديوم بسماء مقطر ، اكسيد النحاس ، الاسبرين ، ماعدا اسبرين الاطفال ،

- البنسلين ، يستخدم للكتابة ايضا ، بعض انواع الفيتامينات التى ليس لها لون مثل فيتامين ١٨

- سكر + ماء و كاشفة اليود ، اليود العطب يستخدم كاشف للتسامى .

* يجب الابتعاد عن مركبات الفضة والرماض لانها تلوثر على الحبر السرى.

مثال : طريقة عمل الحبر السرى .

المحلول (١) ٥٠ غرام كلوريد مغمسيوم ، ٢٥ مللتر ماء مقطر .

المحلول (ب) ١٠ مللتر ماء مقطر ، ١٠ غرام يويدا بوتاسيوم (او كلوريد بوتاسيوم) ، ٤٠ غرام يود .

يترك كل محلول لوحده .

مهمة المحلول (١) ان يعمل لزوجة على سطح الورقة

مهمة المحلول (ب) للكتابة السرية .

الريشة تغسل جيدا قبل الكتابة وبعدها .

لا يكتب بها نوع من الاخبار الاخرى .

الرسالة الظاهرة (العادية) تكتب بالحبر الجاف او الرصاص وليس بالحبر السائل .

تكتب الرسالة السرية بين اسطر الرسالة الظاهرية .

المؤثرات التى تؤثر على الحبر السرى

- كل ما يتعلق بالفضة و نترات الفضة .

- نوع خاص من اشربة البلاستيك .

اهمية دلائل الكتابة بالحبر السرى (اهمية الاشارات)

- ان الرسالة من الشخى الضمنى ام لا .

- ان الرسالة مكتوبة بالحبر السرى ام لا .

- ان المرسل يكتب تحت ضغط اطلاق عليه اللبض ، مجبور على ان يكتب بالحبر السرى)

- ان المرسل تحت المراآبة خشية ان يكون هذا دليل مآدى عليه .

- الدلائل (الاشارات) تكون سرية جدا وغير واضحة او مكشوفة .

مثال : يمكن كتابة (بسم الله الرحمن الرحيم) بالخط النسخ ما هذا حرف السين بالرقم او ماشبه ذلك بحيث يكون متفق على الدلائل او الاشارات بين الطرفين .

كشف الحبر السرى

- استعمال ابرة الیود .

- التهریض للحرارة (الكوى) .

- استعمال محاليل كيميائية : فراش مرتبطة ببعضها على شكل طاخرة الحرايدنت الهريطانية يتم تعطيسها فى محاليل مختلفة لظهار الحبر السرى و تمرر بشكل قطرى على الرسالة لظهار اى رد فعل تجاه احدى مواد الازهار .

الكربون السرى

تعريفه :

هى وسيلة تستخدم للكتابة السرية ، ولنجاح استخدامه يجب مراعاة ما

يلى .

- اتفاق مسبق بين طرفى الاتفاق .

- ان تكون المادة المستخدمة متوفرة (المادة المستخدمة للكتابة) .

- ان تكون الكتابة قليلة وواضحة .

- ان تكون الكتابة على سطح املس وناعم (مقول الى حد اقص)

- ان لا تكون الورقة باردة (اى لا تكون الكتابة ظاهرة على سطح الورقة بسبب الضغط)

- ضرورة فحص الورقة قبل ارسالها .

- يجب ان تتأكد من خلو الورقة من اى اثر للكتابة السرية .

- ورقة الكربون لا تتحرك اذرا مثل الكربون العادى .

- تكتب الرسالة السرية على الوجه الاول والرسالة الظاهرة على الوجه الاخر .

- تكتب الرسالة الظاهرة بحبر جاف او قلم رصاص .

- طي الورقة طياً عادياً ثم يترك الورقة الأولى ووضعها في المرحاض وسحب السيفون .

- يجب إخفاء الرسالة السرية بعد الانتهاء منها عن طريق تهويتها (أي إتلافها) أو وضعها في مكان أمين وكذلك أدوات الحبر السري

المزال : أيهما نجدا بالكتابة أولا : السرية أم الظاهرية ؟

- عند استخدام الورق الكربون نجدا بالرسالة السرية أولا .

- عند استخدام الحبر السائل السري نجدا بكتابة الرسالة الظاهرية بحبر جاف أو قلم رصاص ، ثم نكتب رسالة الحبر السري بين الأسطر .

نموذج لرسالة مكتوبة بالحبر السري .

هذه الرسالة التي صودرت مع العميل (روبن) من رسائل التجسس التي وردت اليه من رؤسائه في بروكسل ، حيث كان يرسلهم فقد ظهرت الكتابة رقم (٢) بين سطور الرسالة بعد ان وضع عليها مادة خاصة لكشف الكتابة بالحبر السري .

بروكسل بتاريخ ٢ / ١٢ / ١٩٦٤ .

عزيزي روبن .

خط عادي : اشكره على رسالتك الأخيرة والصور الجميلة التي ارسلتها لنا .

حبر سري : من رقم (٢) وصلت المعلومات وهي جيدة - تابع عميلك .

خط عادي : وانت على ظهر البواخر عند سفرك الجميع بانتظار اخبارك .

حبر سري : اعلمننا حالا عن تحرك اي وحدات جديدة باتجاه - الجبهة .

خط عادي : و يسألونني هل تحسنت صحتك في اجواء الشرق التي تحبها .

ملاحظات حول الاحبار السرية و مظهراتها

ان معظم مكافحة الجاسوسية في الدول و المنظمات تملك الوسائل لإظهار أي كتابة غير مرئية في أي خطاب يحوي اسراراً لذلك تبحث معظم منظمات الجاسوسية باستمرار عن انواع جديدة من الحبر غير المرئي ، ولكي تكون في مأمن من الكشف عن مراسلاتها و يجب ان تغير من مادة الحبر الذي يستخدمه افرادها ذلك لان الاستعمال الخاطيء للحبر او الكود قد يكون فيه نهاية حياة الجاسوس و شبكته .

كافة انواع المواظ اي سائل من اي حيوان او نبات او عصير الفواكه يستعمل كحبر سري يكون المظهر لها هو الحرارة وكلوريد الامونيوم (ملح النشادر) .

يسفر صبغة اليود تظهر معظم الاحبار السرية وذلك بوضع الرسالة في اضاء زجاجي مملؤ بسبغار صبغة اليود ، وعندما تستقر صبغة اليود تظهر اثر

الكتابة على الياف الورق . وقد ظهرت مادة كيميائية تظهر الكتابة السرية
مهما كانت .

لذلك نرى ان لا تستخدم هذه الطريقة إلا في الاحوال العادية حيث يكون
الامن الحماة في حالة استرخاء وفي احوال الشدة تستعمل قليلا جدا و بطريقة
تؤمن وصول الرسالة الى الطرف المرسل له .

صناعة بعض انواع الحبر السري

حبر الامونيا :

الامونيا غاز عديم اللون ذو رائحة نفاذة شديد الذوبان في الماء في
الظروف العادية من حيث الضغط و درجة الحرارة ، اسم مكسب من الماء
يمكنه تذويب ٧٠٠ سم مكعب من الامونيا . وبالوزن اجم من الماء يذيب ١٠٨
جم من الامونيا امونيا المنارل المستخدمة في التنظيف عبارة عن امونيا
(نشادر) مذابة في الماء واليك بعض انواع حبر الامونيا .

الحبر الفير مرش (السري)

يصنع عن طريق خلط جزء من زيت () مع ٢٠ جزء من ماء الامونيا مع
١٠٠ جزء من الماء .

طريقة الاستخدام :

في كل مرة يتم فيها استخدام هذا النوع من الحبر يجب رجحه وتقليبه جيدا
حتى لا يطفو الزيت على السطح ويترك طبقة رقيقة زيتية على سطح الورق .
هذا الحبر غير مرش عند الجفاف .
لرؤية الحبر مرة اخرى بعد الجفاف ، يتم غمس الورقة في ماء بارد .
عند الجفاف يختفي الحبر مرة اخرى وهكذا .

الحبر السري الازرق .

هذا الحبر يستخدم بواسطة المخابرات الامريكية في الدول الشرقية ، وهو
عبارة عن ماء الامونيا (كما هو عندما تحصل عليه من محلات البقالة)
يختفي عندما يجف ، ويظهر عندما يبتل او يبرش بمحلول نترات الكوبلت
(الكتابة تظهر زرقاء) .

الاجبار التي تظهر بواسطة الامونيا

عند وضع بسطح نظرات من ماء الامونيا على لقطعة من القطن في زجاجة مغلقة ،
ويوض الورقة المكتوبة بالحبر السري في داخل الزجاجة يظهر الكلام بوضوح ،
امثلة لذلك الحبر .

الحبر السري الاحمر الصيني .

يستخدم بواسطة المخابرات الصينية .

ويصنع بواسطة خلط جزء واحد من كل من الاتي :

ب - جلسرين

ج - كحول

د - رابع كلوريد الكربون Carbon tetrachloride

عند الجفاف يصبح عديم اللون ، ولكن عند استخدام الامونيا كما سبق يصبح احمر ويختفى مرة اخرى عند تبخر الامونيا .

٤ - الحبر السرى الازرق الفاتح الاسرائيلى :

يصنع هذا الحبر بتذويب ٨ جم او اقل من كبريتات النحاس (copper sulphate) فى ماء pint مع اضافة قطعة صغيرة من السكر او الصمغ حتى يتماسك ، وعند الجفاف يختفى اللون وعند المعالجة بالامونيا يعود الى لونه الازرق الفاتح و يختفى مرة اخرى بالجفاف .

٥ - الحبر السرى الازرق الفاتح الاسرائيلى رقم ٢

يختر باضافة ١٢% جم من كبريتات النحاس (copper sulphate) مع لتر من الماء المقطر الذى اضيف اليه ٨٠ نقطة من حامض كبريتيك .

٦ - الحبر السرى الاسود التركى :

ويستخدم فى المخابرات التركيبية (MIT)

ويصنع باذابة ٨٠ جم من كبريتات الحديدوز (ferrus sulphate) فى لتر من الماء المقطر مع اضافة بعض قطرات من حامض الكبريتيك .

٧ - الحبر السرى الاحمر الدامى الالمانى :

استخدم بواسطة المخابرات الالمانية فى الحرب العالمية .

يصنع بواسطة خلط ٦٤٠ سم مكعب من الماء المقطر مع ٢٥٠ سم ٢ من الايتون مع ٤ جم من فينول فيثالين مع ٤ جم من البوتاسا الكاوية .

٨ - الحبر السرى الاسود النمساوى :

يصنع بواسطة محلول من نترات بروتو اكسيد الزئبق تركيز ١٠ %

٩ - الحبر السرى الاحمر المسمى الحميل المزدوج :

يصنع بواسطة اذابة ١٢٥ جم من كلوريد الحديدك فى ماء مقطر يحتوى على ٢٠ ملجم من حامض الهيدروكلوريك المركز ، ثم يخلط الى لتر واذا لم يختفى الحبر يخفف الى ان يصبح غير مرئى وللحصول عليه مرة اخرى يوضع حمض الكبريتيك مع سيانيد البوتاسيوم فى زجاجة ذات عنق طويل و تحصل الورقة على فوهة الزجاجة وعند ذلك يظهر الحبر .

ملحوظة : هذا البخار سام جدا وعند تحريش الحبر لبخار الامونيا يختفى ولا

الإخبار الخفية والظاهرة في نفس الوقت

هذا النوع من الإخبار يجعل رسالة ظاهرة تختفي ويظهر مكانها رسالة أخرى خفية ومن هذه الأنواع .

الحبر السرى الأسود والأزرق البيريطاني .

(هذا الحبر يمكن مسحه بعد الكتابة واعدته مرة أخرى) ويصنع كالآتي :

١٠٠ وزن ماء يحتوى على قليل من اللبان .

٣,٥ جم من محلول قلوبى من اصفر بروسيا للبوتاس .

٣,٥ جم كربونات المجهيزيوم .

٣,٥ جم من الكربون الناعم *carafite* .

* ويزال بواسطة استيكة من المطاط .

ويعاد بواسطة محلول من كميات متساوية من بوتاسن شاذن الكبريتات مع شب

الحديد .

الإخبار السرى العملية

كل واحد من هذه الإخبار الخمسة عشر الآتية يظهر بواسطة مادة خاصة به فقط

- الحبر السرى الأزرق .

٥٣ جم حديد وسيانيد البوتاسيم مع لتر ماء .

طريقة الكشف : محلول مخفف من كبريتات حديد .

- الحبر السرى الأزرق الفاتح .

محلول كبريتات نحاس .

طريقة الكشف: باستخدام ماء الامونيا .

١ - الحبر السرى الأزرق البحرى .

٧٣ جم من نترات الكوبلت في لتر ماء .

طريقة الكشف : محلول الامونيا (مركز) .

٤ - الحبر السرى اليمنى .

٦٢ جم من كبريتات النحاس في لتر ماء .

طريقة الكشف : ٥٣ جم حديد و سيانيد البوتاسيوم في لتر ماء .

٥ - الحبر السرى الأحمر اليمنى .

٧٣ جم من نترات الكوبلت في لتر ماء .

طريقة الكشف: ٥٣ جم من سيانيد حديد البوتاسيوم في لتر ماء .

٦ - الحبر السرى الأحمر القائم .

٦٨ جم من كلوريد الزئبق في لتر ماء .

طريقة الكشف: ٨٣ جم من بيوريد البوتاسيوم في لتر ماء .

- الحبر السرى الاحمر :

٢٧ جم كلوريد الحديد فى لتر ماء

طريقة الكشف: كبريتات السينات الصوديوم (مطول)

- الحبر السرى الاحمر الفاتح .

١ جم من فينول فيشالين فى ٥٠ سم مكعب كحول + ٥٠ سم مكعب ماء .

طريقة الكشف : ١٥٩ جم من كربونات الصوديوم فى لتر ماء .

- الحبر السرى الاصفر :

٦٨ جم من كلوريد الزئبق فى لتر ماء .

طريقة الكشف : ١ جم من الصودا الكاوية فى لتر ماء .

١ - الحبر السرى الاصفر الذهبى .

١ وزن من برميد البوتاسيم + ١ وزن من كبريتات نحاس نقية الى نصف اوقية

من الماء .

طريقة الكشف : بالحرارة .

١١ - الحبر السرى البنفسجى :

٢٠ جم من فينول اول حامض الكاربونيك .

طريقة الكشف : ٢٧ جم من كلوريد الحديد فى لتر ماء .

١٢ - الحبر السرى الاخضر :

٦ جم من كلورات الصوديوم فى لتر ماء .

طريقة الكشف : ١٤ جم من كبريتات النحاس فى لتر ماء .

١٣ - الحبر السرى الاخضر القاتم :

٧٣ جم من نترات الكوبلت فى لتر ماء .

طريقة الكشف : ٥٢ جم من حديد و سيانيد البوتاسيوم .

١٤ - الحبر السرى الاخضر الفاتح .

(يكتب على ورقة ملونه)

٥٠ جم كلوريد نحاس فى لتر ماء .

طريقة الكشف : ٧٠ جم كلوريد كوبلت فى لتر ماء .

١٥ - الحبر السرى الابيض .

(يكتب على ورقة سوداء او قاتمة)

٦١ جم من كلوريد الباريوم فى لتر ماء .

طريقة الكشف: محلول مخفف من ٣ سم ٢ حامض كبريتيك فى ١٢ سم ٢ ماء .

حبر المطبخ السرى الاسود

يصنع من الشاى القوى (الثقيل)

طريقة الكشف : كبريتات الامونيوم الحديدية .

حبر المطبخ السرى البنفسجى الاحمر :

يصنع من طريقة على حفنة من الارز فى (٠,٦) لتر ماء وقبل ان ينضج الارز

يمسح الماء ويستخدم كحبر .

طريقة الكشف : محلول يوديد البوتاسيوم .

الحبر السرى الاسود المشرى .

يصنع من محلول حامض التنيك .

طريقة الكشف : كبريتات الحديد .

حبر هتلر السرى .

محلول كبريتات السيانات الصوديوم .

طريقة الكشف : كلوريد الحديد .

الحبر السرى ذو الحساسية للحرارة .

يصنع من محلول ملح الكوبلت ، ملح النحاس ، عصير الليمون والعصائر

المختلفة الاخرى ، اللبن ، محلول السكر ، البول .

لمحظة : اضافة المواد الحافظة للعصير يؤثر تاثير سيئا فى عملية الكشف

بالحرارة .

طريقة الكشف: الحرارة عن طريق الفرن ، الحكوة ، لمبة الكهرباء المشتعلة ،

الشمعة ، الكبريت .

الحبر الاسود .

يصنع من محلول النيترات او الزئبق .

و يتحول الى اسود بالحرارة . ٥٠٦

الحبر الأزرق - الأخضر :

صنع من كلوريد الكوبلت في ماء مطهر .

الحبر البنى (١)

اولميات من كبريتات النحاس + ٨ اولميات بروميد البوتاسيم في جالون

ماء .

الحبر البنى (٢)

كلوريد امونيوم + ١٥ جزء ماء .

الحبر البنى (٣)

صنع من بذرة الطين

الحبر البنى (٤)

صنع من عصير جريب فروت ، الكرنب ، الليمون ، الخرشوف .

الحبر البنى (٥)

٣١ جم من كلوريد الصوديوم (ملح الطعام + ١٠٠ سم مكعب ماء)

الحبر البنى (٦)

يصنع من الخل .

الحبر البنى (٧)

مطول قوى من كبريتات الحديدك الامونية (الشبة)

الحبر البنى (٨)

كلورات البوتاسا + ماء

الحبر البنى الاحمر .

عصير البصل .

الحبر الكاشف للتلاميذ .

إذا اردت ان تعرف لو كان انسان غير مرغوب فيه قد قرأ الورقة

بالحرارة تصنع علامة من هذا الحبر الذى اذا سخن يبلى دائما ولا يختفى

مرة اخرى ويصنع من محاليل متساوية من ريزينول (Resorcinol) +

بارتوليدين (Paratoludin) + ٨ قطرات ماء + قطرات حامض كبريتيك .

الحبر الدائم الظهور بالحرارة

١٠٠ جزء شبة + ماء ثم تطفى ثم يضاف ١٠٠ جزء من عصير الخوم الابيض الى

المطول المطفى ثم يبرد ويستخدم هذا كحبر ، واذا ظهر بالحرارة لا يختفى

مرة اخرى .

الحبر الاحمر

OCV

يصنع من نترات الكوبلت .

الحبر الخفى .

هذا الحبر يختلف بعد الكتابة ، فمثلا الإضاءات على الحفود تصبح غير موجودة ويحدث ذلك بعد دقائق .

الحبر الخفى البنى القاتم : ويصنع من :

١ جزء من ملح الرصاص .

١٠/١ جزء من غلات اليورانيوم

١٠/١ جزء من سترات التبرمت .

١٠٠ جزء ماء

بعض قطرات من ملح الامونيك (ملح النشادر)

بعض قطرات من الصمغ العربى

بخار حامض الكبريتيك

محلول مخفف من حامض النيتريك .

طريقة صناعته .

اذابة الثلاث مكونات الاولى فى الماء ثم اضافة قطرة من محلول النشادر حتى

يصبح المحلول شفاف ثم خلط بعض قطرات من الصمغ العربى .

لكى يظهر الحبر مرصه لإبغرة حامض الكبريتيك وسيكتفى بعد دقائق مرة اخرى ويمكن اعادته بواسطة غسله بمحلول مخفف جدا من حامض النيتريك .

الحبر الازرق الرمضى .

طريقة التحضير .

اضف ١ جم من حديد وسيانيد الصوديوم .

١ جم من كبريتات الحديدك الامونيومى .

٢ ملعقة شاي من الماء .

طريقة الكشف : تستخدم محلول من ٨ جم كربونات صوديوم فى ٢ ملعقة شاي من

الماء وقطعة قطن نبللها ونمسح بها على الورقة ، وبهذا الحبر نستطيع ان

نكتب بحبر مشابه فى اللون لهذا الحبر الكلمات ونكمل بعض الحروف

الخفية عند الكشف تظهر كلها المطلوبة .

الحبر الخفى الاسود (١)

طريقة التحضير : اغلى ٢٠ جم من حامض التينك فى ٤ اوقيات من الجراندى

واضف ٣٠ جم من كبريتات النحاسيك + ٣٠ جم من ملح النشادر ، وبرد المحلول

ثم اضف بعض الصمغ ، هذا الحبر يختلف فى خلال ٢٤ ساعة .

الحبر الكفلى الأسود (٢)

طريقة التحضير : ٣٠ جم من حامض التينك + ٢ اوقية من حامض النيتريك وبعد التبريد اضع بعض الصمغ وبعض حمض الكبريتيك .
وهذا الحبر يختفى في خلال ايام قليلة .

الحبر الكفلى لاي لون .

اذا خلط حامض كبريتيك مع اى حبر سوف يختفى الحبر بالتآكل ، لو خلطت كميات متساوية من الحبر والحامض تتآكل الورقة بعد شهر .

الحبر الازرق الكفلى للرسائل .

يباع في باريس على انه حبر السيدات يتكون من مطول ماء نشاء اليود وعن طريق اذابة نشاء الجبل للذوبان في صيغة اليود) هذا الحبر يختفى بعد اربعة اسابيع مع كل الوعود .

الحبر الكفلى على الورق المصقول :

١ جزء يود + ا جزء يوديد بوتاسيوم + ٢٤ جزء من صمغ السنط + ١٠٠ جزء ماء يذاب يوديد البوتاسيوم ثم يضاف اليه نصف كمية الماء ثم يضاف اليود ثم يضاف باقى الماء مع اضافة الصمغ .

الحبر الكفلى الاحمر

١ جم من فينول فيثالين + 0.١ سم مكعب من الامونيا .

الحبر الكفلى راقم (٩)

٥ جزء من صيغة اليود + ٢ جزء مادة نشوية + ١٠٠ جزء ماء .
اغلى الجذور في الماء واطف صيغة اليود .
هذا الحبر صالح لاي نوع من الورق .

الحبر السام

يصنع من ٩ جم من كلوريد البلاتين + ١ جم من كلوريد الارديد في اقل كمية من الماء ثم يخلطوا معا .
لمحظة : كل من المخابرات الامريكية والروسية والاسرائيلية تحمل هذا الحبر معها .

الحبر الروسى (السكة القلبية) .

يمكن رش الضحية عن طريق القلم حبر في وجهه .

مكونات الحبر : مطول ١٠٠ % هيدروسياثيك

لحبر القاتل السريع .

صنع بواسطة اذابة ٣٢ جم سيانيد البوتاسيوم في لتر ماء .

استخدامه : توضع قطرات من الحبر في مشروب القهوة او الشاي لتقتل
السريع .

لإحبار الحارقة .

مئيمها : مخلوط من ٢/١ كلورات بوتاسيوم ٣/٢ سكر .

ضبوبة من الرصاص تملأ بحامض الكبريتيك وتقلل من النهايتين بواسطة
لين وتوضع فوق الخليط ، عندما ياكل حامض الكبريتيك الفلين وتسقط نقطة
سنة على الخليط يتولد انفجار حرارى (حوالى ٢٠٠٠ فهرنهايت) تكون كافية
حرق اى شيء ويمكن توليد هذا الانفجار المحرق بواسطة سمك الفلين .

لزجاجة الحارقة .

تصنع من اذابة نترات الفضة في الامونيا (النشادر) مع قليل من الصمغ
العربي او سكر الدكستروز وعندما يتبرك هذا المخلوط تتبلى عادة شديدة
الانفجار وهي ينتريد الفضة ، عند وضع هذا المخلوط في زجاجة وغلقها
بسدادة مع مراعاة عمل فتحة من السدادة لكي يتبرك المخلوط ، وعندما يجف
المخلوط يظهر بوجود الصمغ او سكر الدكستروز و توضع هذه الزجاجة من
مكان الحريق بهوار مدفأة ويوضع بجانبها بعض قطع الصابون مع الجازولين
لإذابة تساعد على الإشتعال .

لزجاجة الحبر ذو المنق السرى .

لزجاجة يعمله ٣/١ بحامض كبريتيك ٣/٢ جازولين ، يوضع الحامض على
الجازولين وليس العكس وتقلل بالفلين .

يذاب ٥٧ جم من كلورات البوتاسيوم ١١٤٠ جم من السكر في ٢ لتر من الماء .
ثم نغمس ورقة نشاف في هذا المخلوط ونشبعها منه ونتركها تجف ، ثم عند
العمل توضع الزجاجة مقلوبة فوق النشافة الجافة وعند وصول المخلوط الى
النشافة يحدث انفجار حارق .

ملحوظة : هذه التجربة خطيرة يجب توخي الحذر فيها .

حبر البيض السرى :

يصنع من الشبة مع الكل .

و تكتب الرسالة على السطح الخارجى لقشرة بيض مطبوخة وبعد بضع ساعات تظهر
على السطح الابيض الداخلى للبيضة نفسها .

قوانين التحريب الأولية

تبسيط قوانين تحريب العبوات الخشبية :

إذا أردنا ان نلاحظ أو نقص أو ندمر أي نوع من الإغشاب يجب علينا ان نتعرف على أنواع الخشب ، فالإغشاب تنقسم إلى ثلاثة أقسام منها ضعيف و قوى و وسط ومنسها ما هو جاف ومنها وما هو رطب ولكل نوع قيمة ثابتة حسب الجدول .

جدول القيمة الثابتة للإغشاب .

نوع الخشب	جاف	رطب
ضعيف	٠,٨	١,٠
متوسط	١,٠	١,٢٥
قوى	١,٦	٢,٠٠

نقول الحشوة اللازمة للقطع =

نوع الخشب المراد للقطع × سماكة الخشب × مساحة القطعة / ٢٥ .

١ - ومثال على ذلك عمل لوح خشب طوله ٤ امتار و عرضه ٢٠ سم وسماكته ٣ سم اوجد وزن الحشوة اللازمة للقطع علما بان الخشب المراد للقطع من النوع الضعيف الرطب :

- قيمة الخشب الثابتة من الجدول للخشب الضعيف الرطب هو (١)

- سماكة الخشب المراد للقطع ٣ سم .

- عرض الخشب المراد للقطع ٢٠ سم

الآن حسب القاعدة اعلاه :

١ - نضرب قيمة الخشب من الجدول وهي (١) × (٣) و هي سماكة الخشب = ٣

٢ - ثم نضرب الناتج ٣ × ٣ سماكة الخشب = ٩

٣ - ثم نضرب الناتج ٩ × ٢٠ عرض الخشب = ١٨٠

٤ - نقسم الناتج ١٨٠ + ٢٥ حسب القانون فيكون الناتج ٧,٢ جرام وزن الحشوة

(TNT) بعدها تضع الحشوة على عرض اللوح ثم يتم التفجير .

٢ - مثال اخر .

لوح خشب من النوع المتوسط عرضه ١٥ سم و سماكته ٤ سم اوجد الحشوة اللازمة للقطع علما بان الخشب جاف .

الحشوة = القيمة الثابتة للخشب من الجدول

وهي (١) × سماكة الخشب × سماكة الخشب ٤ سم × ١٥ سم عرضه / ٢٥ سم .



العمل :

- ١ - ضرب قيمة الخشب من الجدول وهي ١ × سماكة الخشب = ٤
- ٢ - ضرب الناتج ٤ × ٤ سماكة الخشب = ١٦
- ٣ - ثم ضرب الناتج ١٦ × ١٥ وهو عرض لوح الخشب = ٢٤٠
- ٤ - ثم نقسم الناتج ٢٤٠ + ٢٥ حسب القانون = ٩,٦ غرام وزن الحشوة TNT
- ٥ - نضع الحشوة بشكل طولي على عرض لوح الخشب ثم يتم التفجير .

٣ - مثال آخر :

لوح خشب من النوع القوي الجاف عرضه ٢٠ سم و سماكته ٥ سم ، المراد قطعه .

احسب الحشوة اللازمة لذلك؟

العمل : القانون يقول

الحشوة = القيمة الثابتة للخشب

$$(١,٦) \times \text{سماكة الخشب (٥ سم)} \times \text{عرض الخشب (٢٠ سم)} \times \text{سم السماكة} / ٢٥ =$$

- ١ - ضرب قيمة الخشب من الجدول (١,٦) × سماكة الخشب = ٨
- ٢ - ثم ضرب الناتج ٨ × سماكة الخشب ٥ = ٤٠
- ٣ - ضرب الناتج ٤٠ × ٢٠ عرض الخشب = ١٢٠٠
- ٤ - ثم نقسم الناتج ١٢٠٠ + ٢٥ حسب القانون = ٤٨ غرام TNT وزن الحشوة

ملاحظة : يمكن التهويش بالحشوة = ج

والقيمة الثابتة = ن

الجدول للخشب = ك

السماكة = س

المساحة المراد قطعها = سط

وعليه يكون القانون ج = ك × (س × سط + ٢٥)

٤ - مثال آخر .

انظر الى الشكل رقم ٢ وهو عبارة عن حرف

(H) من الخشب القوي الجاف المراد

قطعه ، فكيف نحسب وزن الحشوة .

العمل : اولاً نقسم شكل ٢ الى ثلاثة اقسام

ا ، ب ، ج ، ونجد وزن الحشوة لكل من ا ،

ب ، ج ثم نجمهم فيخرج عندنا وزن الحشوة الكلية اللازمة لقطع هذا الجسم .

الشكل ا من الشكل رقم ٢ وزن الحشوة = ج

قيمة الخشب الثابتة من الجدول = ك

السماكة = س

المساحة = العرض × السماكة = سط

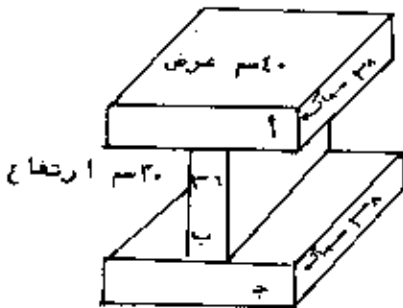

القانون :

س × سط

$$ج = ك × (س × سط) + ٢٥$$

- بالتعمويض ، نقول : ضرب القيمة الخشب الثابتة من الجدول ك وهي ١,٦ في

السماكة س وهي ٨ = ١٢,٨

ثم ضرب الناتج ١٢,٨ × السماكة ٨ = ١٠٢,٤

ضرب الناتج ١٠٢,٤ × العرض ٤ = ٤٠٩٦

نقسم الناتج ٤٠٩٦ + ٢٥ = ١٦٤ غرام وزن الحشوة (أ) تقريبا .

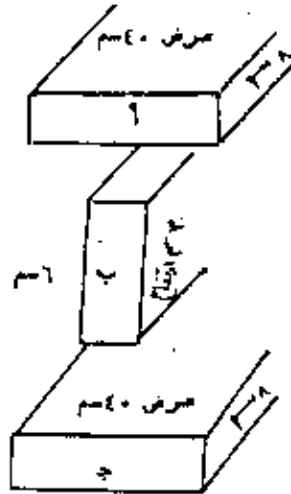

- وزن الحشوة للشكل (ب)

١ - بالتعمويض نقول ضرب

قيمة الخشب الثابتة من الجدول × السماكة .

٢ - ضرب ١,٦ القيمة الثابتة للخشب من الجدول × سماكة الخشب = ٩,٦

٣ - ثم ضرب الناتج ٩,٦ × عرض الخشب = ٢٨٨

٤ - ثم ضرب الناتج ٢٨٨ × سماكة الخشب = ١٧٢٨

٥ - ثم نقسم الناتج ١٧٢٨ + ٢٥ = ٦٩,١٢ غرام وزن الحشوة تقريبا للشكل (ب)

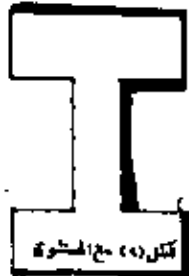

١ - ضرب ١,٦ القيمة الكابتة بالجدول $8 \times 12,8 = 102,4$

٢ - ضرب الناتج $8 \times 102,4 = 819,2$ السماكة

٣ - ضرب الناتج $102,4 \times 8 = 819,2$ العرض

٤ - نعلم $20 + 176 = 196$ وزن المشوة للشكل (ج)

الآن نجمع قيمة المشوة (أ) + (ب) + (ج)

$176 + 19,12 + 176 = 397,12$ غرام المشوة الكلية لقطع الشكل

وضع المشوة تشكيلى حسب الرسم التالى

ملاحظة هامة جدا اذا وضعت المشوة مজেمة كما هي في شكل ٢ ، فان وزن

المشوة يصبح ضعفا اي $2 \times 397,12 = 794,24$ غرام وزن المشوة .

قانون قطع الاعمدة او المربعات الخشبية .

كما سبق لنا في قطع سطوح الاخشاب وحب علينا معرفة نوع الخشب وقيمته الا

ان القانون هنا يختلف عن السابق ... مثال :

١ - عندنا عمود خشب متوسط النوع ورطب قطره ١٧ سم المراد معرفة وزن المشوة

اللازمة لقطعه و طريقة القطع .

- نأخذ قيمة الخشب من الجدول السابق وهو ١,٢٥

القاعدة نقول :

وزن المشوة = (معامل نوع الخشب من الجدول \times قطر العمود تكعيب) $+ 20$

معامل نوع الخشب من الجدول $(17 \times 17 \times 17 \times 1,25) + 20$

وزن المشوة = $96161,25 + 20 = 96181,25$ غرام وزن المشوة اللازمة لقطع

العمود و كما اننا عوضنا الكلمات بالحروف للقاعدة السابقة هنا نقول

المشوة = ج

قيمة الخشب من الجدول = ك

قطر مكعب = ق

قانون ثابت = ٢٥

قانون قطع الاعمدة الخشبية = ج = (ك \times ق^٣) / ٢٥

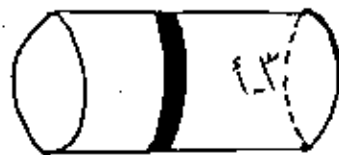
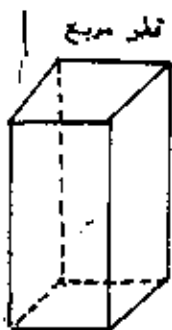

مثال اجر لقطع الاعمدة المربعة للخشب .
عمود خشب مربع من النوع القوي الجاف قطره 10 سم اوجد الحشوة اللازمة للقطع .

$$\text{القاشون ج} = (\text{ك} \times \text{ق}^3) / 25$$

- 1 - نجد معامل الخشب من الجدول وهي (2)
 - 2 - نضرب قطر قطع المربع 3 مرات اي (10 × 10 × 10) = 1000
 - 3 - نضرب معامل الخشب 2 × 1000 = 2000
 - 4 - نلصم الناتج 20 + 2000 = 2020 غرام TNT وزن الحشوة اللازمة لقطع العمود المربع .
 - 5 - ثم نضع الحشوة حول العمود ويتم التفجير .
- ملاحظة هامة : اذا وضعنا الحشوة بشكل دائري على العمود المدور او العمود المربع فنحفظ وزن الحشوة الى شلخين ، وضع الحشوة على شكل

مثال : الحشوة الاولى وزنها 245,65 اذا وضعناها حول العمود فنضرب

$$2 / (2 \times 245,65)$$

- 1 - نضرب 245,65 × 2 = 491,30
- 2 - نلصم الناتج 3 + 491,30 = 494,30 غرام من TNT وزن الحشوة اللازمة حول العمود .

مثال - الحشوة الثانية (1) نضرب وزن الحشوة (2 × 80) / 3

$$2 \times 80 = 160$$

- 2 - نلصم الناتج 3 + 160 = 163 غرام تقريبا وزن الحشوة اللازمة للعمود المربع حوله .

- ملاحظة هامة ايضا : اذا كان العمود الخشبي في الماء فالتنا بحاجة الى نصف وزن الحشوة اللازمة بشرط ان نضع الحشوة على العمود تحت سطح الماء بعمق ونصف من قطر العمود ، اي عندنا

عمود خشبي قطره 17 سم نضع الحشوة على العمود تحت سطح الماء بـ 20,0 سم

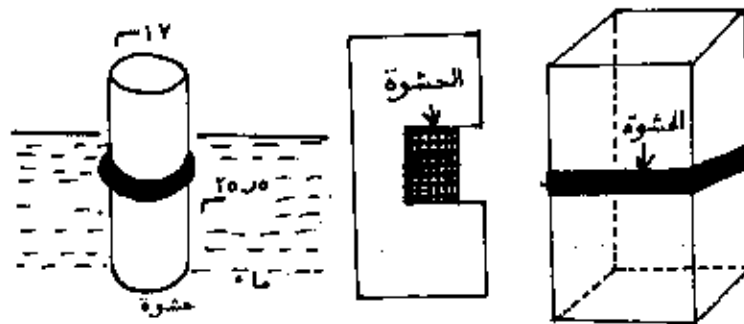

شكل (1)

اذا وضعنا الحشوة داخل العمود اي شلخينا العمود بطور شلخين (2+2) اللطر فالتنا بحاجة الى عشر الحشوة

كما هو في الشكل (2)

مثال : العمود الذي كنا

نريد لقطعة في المثال



وزن الخشوة = $0 \times 10 = 70$ جراما TNT
 وزن القانون وزن الخشوة = 10 رقم ثابت
 \times القطر و بالتعويض
 $ق =$ المحيط $+ 3,14$ اذا كان قطر
 الشجرة 10 سم فتوضع الخشوة كما في
 الشكل بعد 10 سم من السطح
 $ج = 10 \times ق$

قطع الصفايح المعدنية

ان الصفايح المعدنية تنقسم الى قسمين بطريقة القص بالمتفجرات وهي ما
 دون 2 سم وما فوق 2 سم ولكل منها قانون :
 ١ - القانون يقول : إذا كانت الصفايح اقل من 2 سم فالخشوة = $20 \times$ السماكة \times
 العرض

مثال : صفيحة عرضها 20 سم و سماكتها 8 سم المراد لقطمها و معرفة وزن
 الخشوة اللازمة .

القانون : وزن الخشوة = 20 رقم ثابت $\times 8$ سم السماكة $\times 20$ سم العرض
 = 270 جرام TNT

٢ - القانون يقول اذا كانت الصفايح في سماكتها اكثر من 2 سم
 فإن وزن الخشوة = 10 رقم ثابت \times السماكة \times العرض

مثال : صفيحة عرضها 13 سم و سماكتها $3,5$ سم المراد معرفة الخشوة اللازمة
 لقطمها ؟



القانون : وزن الخشوة = 10 رقم ثابت $\times 3,5$ سماكة

مثال : صفيحة عرضها 13 سم و سماكتها $3,5$ سم المراد معرفة الخشوة اللازمة
 لقطمها ؟

القانون : وزن الخشوة = 10 رقم ثابت $\times 3,5$ سماكة $\times 3,5$ سماكة $\times 13$ عرض

قطع العواشير المفرغة الفولاذية

مثال انابيب الماء ، انابيب الغاز ، انابيب البترول وغيرها .
جميع العواشير المفرغة هي عبارة عن صفائح لها عرض وسماكة وتثنى بشكل دائري مستطيل أي أننا نطوي المرش بشكل دائري وهذا يسمى محيط ، واليك قانون قطع العواشير الفولاذية تنقسم إلى السمين ، قسم سماكته أقل من ٢ سم وقسم سماكته أكثر من ٢ سم .

١ - إذا كانت سماكة الأنابيب أقل من ٢ سم فتكون الحشوة اللازمة =
٢٠ × سماكة × المحيط .

مثال :

ملبورة من الفولاذ سماكتها ١,٦ سم ومحيطها ١٤ سم اوجد الحشوة اللازمة لقطعها ؟

الحل :

٢٠ رقم ثابت × ١,٦ × ١٤ = ٤٤٨ غرام T.N.T وزن الحشوة اللازمة .

- ثم نضع الحشوة حول المأسورة .



ب - إذا كانت سماكة الأنابيب أكبر من ٢ سم فالقانون هو :

وزن الحشوة = ١٠ × س × س × المحيط .

مثال : مأسورة ماء سماكتها ٢,٣ سم و محيطها ٢١ سم ، اوجد الحشوة اللازمة لقطعها .

١ - القانون : وزن الحشوة =

١٠ رقم ثابت × السماكة × السماكة × المحيط . هذا للعواشير التي يزيد سمها عن ٢ سم .

٢ - الحشوة =

١٠ رقم ثابت × ٢,٣ × سماكة المأسورة × ٢,٣ سماكة المأسورة × ٢١ المحيط .

٣ - الحشوة = ١٠ رقم ثابت × ٢,٣ × سماكة المأسورة = ٢٣

٤ - ثم نضرب الناتج ٢٣ × ٢,٣ سماكة المأسورة = ٥٢,٩

٥ - ثم نضرب الناتج ٥٢,٩ × ٢١ المحيط = ١١١٠,٩ غرام T.N.T وزن الحشوة .

القاعدة بالتعميم ج = ١٠ × س × س × المحيط .

ملاحظة هامة جدا :

إذا كانت الصفائح من معادن مختلفة نضرب الناتج ٢ مرات .

قص القضبان الفولاذية

فهي أيضا تقسم الى قسمين :

١ - قطرها اقل من ٢ سم .

٢ - قطرها اكبر من ٢ سم .

القاعدة تقول :

إذا كان قطر القضيب المراد قطعه اقل من ٢ سم

١ - الحشوة = ٢٠ رقم ثابت × القطر تربيع .

مثال :

قضيب من الفولاذ المصمت قطره ١,٢ سم اوجد الحشوة اللازمة للقطعة .

القانون : الحشوة = ٢٠ سم رقم ثابت × ١,٢ تربيع (القطر) .

. $٢٠ \times ١,٢ \times ١,٢ = ٢٣,٨$ غرام T.N.T وزن الحشوة .

وهنا يمكن ان نعوض قص القضبان اقل من ٢ سم $ح = ٢٠ \times ٢^٢$.

مثال :

قضيب مصمت قطره ٢,٧ سم اوجد وزن الحشوة اللازمة للقطعة .

وزن الحشوة = ١٠ رقم ثابت × القطر × القطر × القطر

وزن الحشوة = ١٠ رقم ثابت × ٢,٧ × ٢,٧ × ٢,٧ = ٥٠٦,٥٢ غرام T.N.T

وهنا يمكن ان نقول بالتمويض : $ح = ١٠ \times ٢^٣$

قص الحبال الفلص (الحبال الفولاذية)

نفس قوانين القضبان المصمتة اي اذا كانت اقل من ٢ سم

سماكتها فتكون القاعدة $ح = ٢٠$ اما اذا كانت

سماكتها اكثر من ٢ سم فتكون القاعدة $ح = ١٠$ ولكن

هنا نحن بحاجة الى حشوتين لقص كل حبل وتوضع كما في

الشكل .

مثال :

حبل فلص قطره ٥ سم اوجد الحشوة اللازمة للقطعة .

القانون : الحشوة = ١٠ رقم ثابت × القطر × القطر × القطر

مكعب القطر = $٥ \times ٥ \times ٥ = ١٢٥$ سم مكعب .

ثم نضرب الناتج ١٢٥×١٠ رقم ثابت = ١٢٥٠ غرام T.N.T وزن كل حشوة وهذا

نحتاج الى حشوتين كما هو في الشكل السابق .

اي $١٢٥٠ \times ٢ = ٢٥٠٠$ غرام T.N.T الحشوة اللازمة للقطعة .

اننا نضع حشوتين بشكل مقلص لان الحبل الفلص لين ويعمل ارتدادا .

القاطع بواسطة الحشوة الصدمية للفلوئاد

كما مر معنا لقطع الخشب بواسطة الحشوة الصدمية فان الفلوياد ايضا يقطع بواسطة الحشوة الصدمية ولكن بقانون آخر يقول :

وزن الحشوة الصدمية للفلوئاد = $(25000) \times$ قيمة شايته \times السمك \times مساحة الملقح \times بعد الحشوة (عرض السطح)

مثال :

عمود من الفلوياد قطره ١٠ سم وضعنا الحشوة بمقيدة عنه ٢٠ سم جهه وزن الحشوة اللازمة .

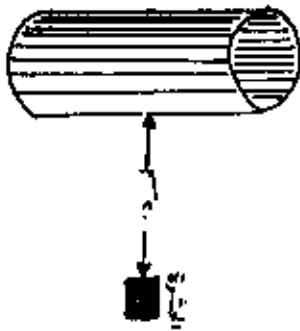

١ - قطر العمود = ١٠ سم اي (١٠٠ + ١٠) = ١٠٠ كما ان بعد الحشوة يساوي ٢٠ سم اي (١٠٠ + ٢٠) = ١٢٠ متر .

٢ - وزن الحشوة = $(25000) \times$ قيمة شايته \times السمك \times العرض \times المساحة = $25000 \times ١٠ \times ١٢٠$ عرض السطح .

٣ - الناتج = ١٤ كغ T.N.T وزن الحشوة .

وهنا يمكن ان نغوض القانون بالحروف فنقول الحشوة = ج \times ٢٥٠٠ قيمة شايته

السمكة = ر ، العرض = ط ، الوجه المقابل للحشوة = ل ، المسافة بين الحشوة والجسم = ر^٢

$$ج = (25000 \times ط \times ر \times (ل + ر^2))$$

مثال :

عمودان من الحديد المستطيل الاول عرضه ١٠ سم و سماكته ٤ سم والاخر عرضه ٨ سم وسماكته ٢ سم وضعت الحشوة في المنتصف بين العمودين ، والمسافة بين كل من الحشوة والعمود ٢٠ سم . اوجد الحشوة اللازمة لقطع العمودين بما ان الحشوة تنفجر في جميع الاتجاهات بنفس القوة فاننا نحب فقط حساب العمود الكبير هنا .

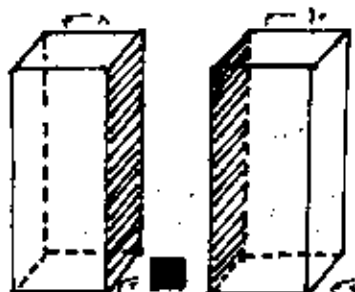

وكما يظهر في الشكل للعمودين الوجه المقابل

للحشوة هو ٤ سم اي ل والسمك هو ١٠ سم .

لان نحول الستيميترات الى اجزاء السحتر بعد

الحشوة = $١٠٠ + ٢٠ = ١٢٠$ متر .

١ - عرضه ١٠ سم = $١٠٠ + ١٠ = ١١٠$ متر .

٢ - سماكته ٤ سم = $١٠٠ + ٤ = ١٠٤$ متر .

وحسب القاعدة : وزن الحشوة = ((٣٥٠٠) قيمة ثابتة × العرض × السماكة × بعد الحشوة تربيع) + العرض) .
 = ((٣٥٠٠) × ١ × ١,٤ × (٠,٢ تربيع) + (٠,١)) × ٥,٦ كغ T.N.T الحشوة اللازمة .

قوائم تخریب المباني





إذا أردنا أن نخرب أي بناء يجب علينا معرفة نوع البناء هل هو من طوب
 مثلاً أو من حجارة أو من اسمنت وحديد أو من غيرها ون كل بناء له قوة
 خاصة به فإليك الجدول التالي للابنية .

ملاحظة :

ط = معامل نوع البناء .

ط	نوع البناء
١ - ١,٧٥	بناء لين بلوك
١,٢	بناء لين مع اسمنت
١,٤	بناء حجر مع اسمنت
١,٥	بناء اسمنت
١,٨	اسمنت تحصينات
٥	اسمنت مسلح بدون قضبان

جدول شكل وضع الحشوة

اسم الحشوة	شكل الحشوة	قيمة ب	نصف قطر التخریب
	بدون دكة / يدك	بدون دكة / يدك	
خارجية		٩	ر = س
ممشقة		٥	ر = س
داخية		١,٢	ر = ٢ / ٣
إذا كان عمق الحشوة			
			س + ٣ .
مدفونة		١,٧	ر = س

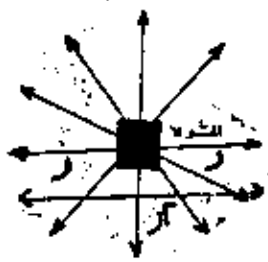

لقد سبق وان درسنا ان الحشوة عندما تنفجر فانها تتجه في جميع الاتجاهات بنفس قوة الموجة ولها حدود كما هو في الشكل فنقول ان قطر التفجير لاي حشوة يساوي ٢,٢ من مركز الحشوة ومن هنا نعلم بان كل شيء يقع ضمن سير موجة الانفجار وهو معرض للتلف بقدر قيمة الموجة فلذلك علينا ان نوجه موجات انفجارية لكل جسم بحيث تكون الموجة قادرة على تحطيمه .



مثال :

جدار مصنوع من بناء لبن ببلوك سماكته ٣٠ سم نريد ان نفتح به فتحة تخرق الجدار من الجهتين كما هو في الشكل . (٢)

ملاحظة :

بما ان الحشوة لها موجة موجة في جميع الاتجاهات فسيحصل عندنا فتح في الجدار مقدار ٣٠ سم لكل جانب للحشوة اي ٦٠ سم بالعرض و ٦٠ سم طول . واذا اردتنا ان نخلص الحائط نفسه اي نسلطه علينا ان نوجد الحشوة بالقانون السابق وعلينا ايضا معرفة كم حشوة نحتاجها لاسقاطه .

عدد الحشوات = طول الحائط + ٢,٢



= طول الحائط ٧ متر كما هو في الشكل + ٢,٢ سمك الجدار .

اذن نقول : عدد الحشوات = ن = ٧ + (٢م) = ١١ حشوة تقريبا .

وزن الحشوات اللازمة لاسقاطه يكون ١١ × وزن الحشوة الاولى .

٢٤٣ , ٠ كغ = ٢,٦٧٢ كغ .

نلاحظ بالتقسيم طول الجدار على امتداد الموجة الانفجارية يزيد قليلا عن

١١ حشوة وهذا لا يمنع من اسقاط الجدار .

لقد تم اسقاط الجدار بوضع حشوات عمادية ، هناك طريقة اخرى لاسقاط نفس

الجدار بوضع حشوة متطاولة بعرض الجدار ولها قانون :

الحشوة الكاملة =

(نوع البناء ط × نوع المقطع ب × ر تربيع (سماكة الجدار)) × طوله + ٢

وبالاعتصار

ح = (ط × ب × ر تربيع (ل + ٢)) .

جدول قيمة ك و ع في عشوات الثقوب

س = سماكة الجدار المراد تكريبه بالمتر .

ع = عمق الخرم بالمتر .

نوع البناء

س	ع	لبن	حجارة	اسمنت	اسمنت مسلح
٠,٥	٠,٣٥	١,٢	١,٤٦	١,٥٨	١,٧٠
٠,٦	٠,٤٠	١,١٨	١,٣٣	١,٣٣	١,٤٠
٠,٧٥	٠,٥٠	٠,٨٦	١	١,٠٨	١,١٣
٠,٩٠	٠,٦٠	٠,٦٠	٠,٧٦	٠,٨١	٠,٨٧
١ - ١,٢	٠,٦٥ - ٠,٨٠	٠,٥٨	٠,٦٥	٠,٧٠	٠,٧٦
١,٣ - ١,٥	٠,٨٥ - ٠,٩٠	٠,٥٠	٠,٥٨	٠,٦٣	٠,٦٨
١,٦ - ١,٧	١,٠٥ - ١,١٥	٠,٤٧	٠,٥٤	٠,٥٨	٠,٦٣
١,٨ - ٢	١,٢ - ١,٤	٠,٤٣	٠,٥٢	٠,٥٢	٠,٥٢

العشوات الصدمية

تستعمل العشوات الصدمية لتدمير المباني او المنشآت في حالة عدم وجود

وقت لأنها مكلفة جدا ولها قاتون خاص بها وهو العشوة الصدمية ١٠ ط

نوع البناء نحدد في الجدول ط × سماكة الجدار × ر تربيع بعد العشوة عن

الجدار تربيع ا ك ج = ١٠ ط × س × ر تربيع .

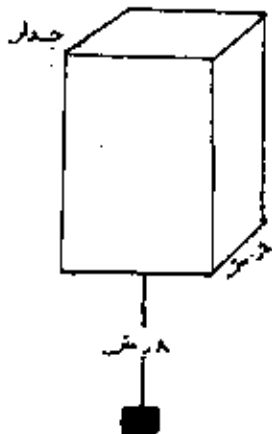

ملاحظة :

لقانون هدم الصالونات والمباني دفعة واحدة اذا

كان البناء مركزا لضرب الناتج في ١,٣ .

اذا كان البناء سجونا لضرب الناتج × ٣ اضعاف .

اذا كان البناء قيادات لضرب الناتج × ٦ اضعاف .

هدم البروج

إذا أردنا أن نهدم برجاً هناك قاعدة نقول : وزن الحشوة اللازمة لهدم البروج = كل واحد متر ارضية البرج بحاجة الى 0 كيلو غرام T.N.T
وزن الحشوة لهدم البرج = 1 متر تربيع \times 0 كجم T.N.T

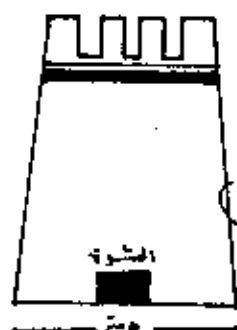

هدم المآلونات والعمائر

يمكن هدم مآلون كبير أو بناية مكونة من ثلاثة طوابق إذا استعملنا القانون التالي :
وزن الحشوة = 0.25 × رقم ثابت \times متر تربيع (سماكة الجدار) \times الحجم

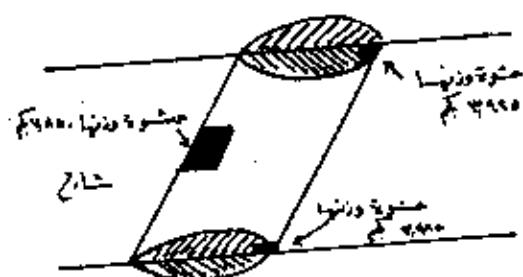
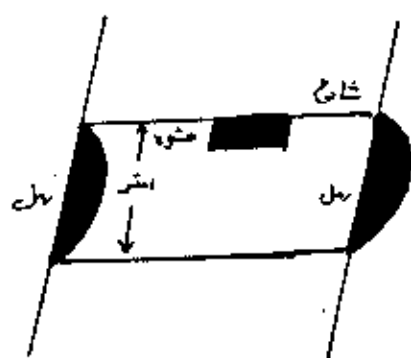

هدم العيارات

إذا أردنا أن ندمر عياراً تحت شارع ما فإن علينا أن نطبق القانون التالي :
الحشوة = 2 \times حجم العيار

نثبت الحشوة في جسم العيار من الداخل كما هو في الشكل ثم نخلق مداخل العيار برمل لكي تصبح الحشوة بدكة ثم نفجر ، أما إذا لم نستطيع أن نخلق العيار من الجانبين بالرمل فأننا مضطرون لزيادة الحشوة الى ضعفين و توضع كما هو في الشكل ونفجر الحشوات الثلاثة في آن واحد .

تخريب واطع الشوارع

إذا أردنا أن نقطع طريقاً ما علينا معرفة هذا الطريق هل هو : اسمنت ، حجر ، طين ... الخ . من أنواع الطرق لذا يجب علينا أن نأخذ قيمة ثابتة لكل نوع من مكونات هذا الطريق ونسميها ط وهي موجودة في الجدول والقاعدة تقول :

الحشوة = ٣٥ × ط قيمة ثابتة من الجدول × (نصف قطر الموجه تكعيبي)
حشوة مركزة :

عدد الحشوات = ل + ف

حيث ل = عرض الطريق

ف = ٢ ر أي قطر الموجه .

نوع التربة	معامل نوع الطريق (ط)
أرض معروشة حديثاً	٠,٣
أرض زراعية	٠,٥
رمل رطب	٠,٦
طفل رمل	٠,٨
طين	٠,٨٥
أرض جوارية	٠,٩٥
أرض حجرية قاسية	١,٣
جراشيت	١,٣٥
بارلت حجر اسود	١,٤٥
اسمنت	١,٥

إن جميع القوائيم التي مرت علينا استعملنا فيها مادة T.N.T فإذا أردنا أن نستبدلها بمادة أخرى نتبع الخطوات التالية :

مثال :

حشوة T.N.T وزنها ١٢٠٠ غرام نريد أن نستعمل عنها بمادة C3

١ - مادة C3 وحدتها = ١,٣ من مادة T.N.T

٢ - الآن نقول ١٢٠٠ غرام + ١,٣ من مادة T.N.T

* إذا أردنا أن نستعمل C4

١ - وحدة C4 = ١,٣٤ من مادة T.N.T

٢ - الآن نقول ١٢٠٠ + ١,٣٤ = ٩٠٠ غرام تقريبا من مادة C4

* إذا أردنا معرفة قطر أي عمود هناك فربما نقول :

أ - $ق = المحيط \div \pi$.

ب - يمكن أن نقرب نظريا فنقسم على ٣ وهذا الناتج تقريبا

مثال :

عمود محيطه ١٢٠ سم ، أجد قطره ؟

الحل : $١٢٠ \div ٣ = ٤٠$ سم تقريبا .

هي عبارة من عدة انفجارات مرتبة بشكل يؤدي إلى تحقيق مردود جيد .
ان المتفجرات تختلف عن بعضها البعض في حساسيتها للمؤثرات الخارجية
فبعض هذه المتفجرات حساسة جداً للمؤثرات الخارجية كاللهب والحرارة
والإحتكاك والطرق والكهرباء الماكنه وبعضها أقل حساسية لا يتأثر و لا
يسنفجر بالإحتكاك أو الحرارة وإنما يشتمل باللهب وقد يسنفجر بالطرق
والبعض الآخر قليل الحساسية للمؤثرات الخارجية ولايسنفجر إلا بتأثير موجة
صق قوية عليه .

من هنا كان لابد لتفجير المواد قليلة الحساسية من وجود مواد أكثر
منها حساسية لكي تعطى موجة انفجارية تؤدي إلى تفجيرها .
استطاع الكيميائيون التوصل إلى معرفة بعض المواد المتفجرة شديدة
الحساسية للمؤثرات الخارجية وهي ما تسمى بالمتفجرات المعرضة حيث
تقوم هذه بإعطاء موجة انفجارية عند تعرضها للهب أو طرق تؤثر على
المتفجرات قليلة الحساسية تؤدي إلى التفاعل السريع في جزئياتها حيث
تتحول إلى كمية كبيرة من الغازات تتحول إلى حركة ميكانيكية وهي العرض
من المتفجرات .

ان المتفجرات شديدة الحساسية قد لا تكون كافية لتفجير مادة قليلة
الحساسية ، فكان لابد من وجود مواد متفجرة تساعد المادة المعرضة على تفجير
المادة قليلة الحساسية (المتفجرات القاصمة الأساسية) سميت بالمتفجرات
المنشطة وهي أقل حساسية من المتفجرات المعرضة ولكنها تعطى موجة
انفجارية قوية تؤثر في المتفجرات القاصمة قليلة الحساسية .

ان معنى الحساسية هو مدى تأثر المادة المتفجرة بالمؤثرات الخارجية
الواقعة عليها أو شدة القوة الخارجية على المادة المتفجرة اللازمة لإحداث
الانفجار فيها .

سميت المتفجرات قليلة الحساسية بالمتفجرات القاصمة الأساسية و سميت
المتفجرات شديدة الحساسية بالمتفجرات المعرضة وسميت المتفجرات متوسطة
الحساسية بالمتفجرات المنشطة .

مما سبق نستنتج انه لتفجير أي مادة متفجرة قاصمة لابد من وجود مادة
منشطة لتفجيرها وهذه المادة المنشطة لابد من وجود متفجر معرض يفجرها
والمتفجر المعرض لابد له من مؤثر خارجي كاللهب أو الحرارة أو الطرق
لتفجيرها .

أي تفجير قاصم يتم على مراتب و سلاسل خلف بعضها البعض وذلك حتى يتم التفجير وحدوث الانفجار شكل (١) ومن هنا خرجت فكرة الصواعق وصناعتها والتي سنأتى لشرحها باذن الله ، حيث انها عبارة عن مادة محرقة و مادة منشطة تقوم بتفجير المواد القاصة .

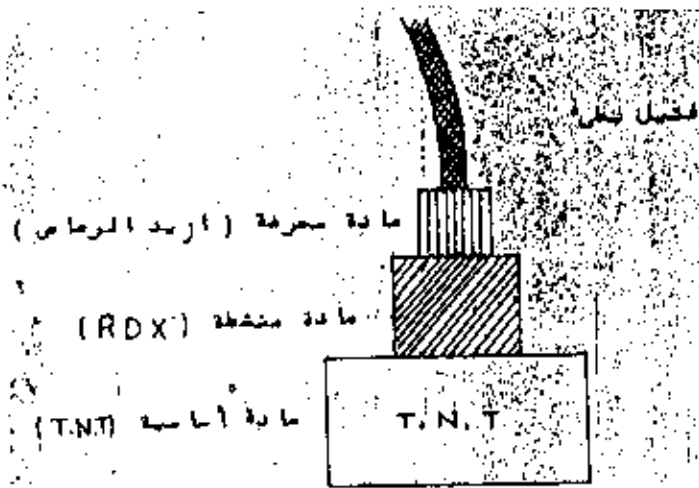

هناك بعض المتفجرات قليلة الحساسية لحد كبير كمتفجرات نترات الأمونيوم (السماد الكيماوى على ان لا تقل نسبة النتروجين فيها عن ٢٢% من تركيبه) ، ان وجود متفجر معرض و متفجر (الصاعق) لا يكفى فلا بد من وجود متفجر قاصم حيث يعطي موجة انفجارية قوية جدا لتفجيره .

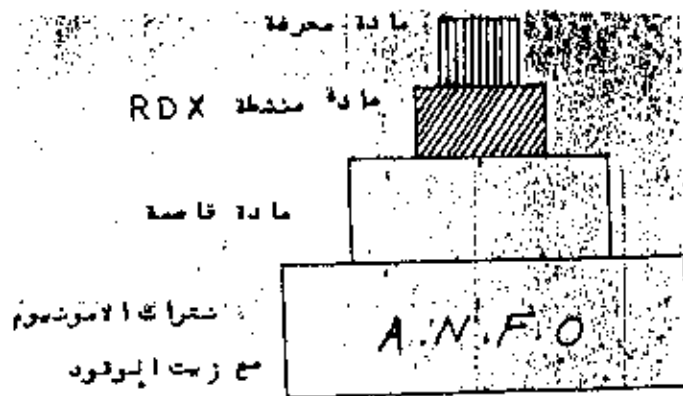

ادوات التفجير

هي الادوات المستخدمة في عملية تجهيز المشوات والصواعق والفتائل المشتعلة و المتفجرة .

وهذه الادوات على نوعين كهربائى ولا كهربائى ومشارك ، حيث ان المواد المتفجرة قد تفجر بصاعق كهربائى مع وجود اسلاك كهربائية و خاصة عند عمل دوائر تفجير كهربائية وقد تفجر بصاعق عادى وذلك بوجود الفتائل المشتعلة .

أولاً: الأدوات المستخدمة في حالة التفجير الكهربائي.

- ١ - الزرادية و تستخدم لقطع الفتائل المشتعلة و تثبيت الفتيل المشتعل بالصواعق ، وحرر أماكن للصواعق في المادة المتفجرة .

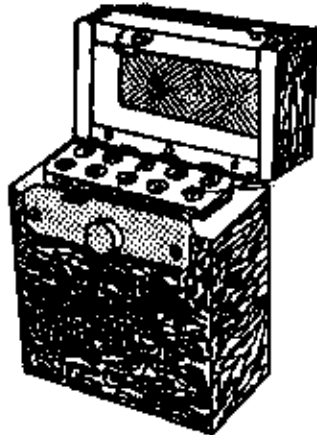

- ٢ - علبة البلاستيك لحمل الصواعق توضع في ثقب خاصة لها داخل العلبة .

- ٣ - صندوق لحمل المتفجرات و الفتائل المتفجرة والمشتعلة فقط ويمنع وضع الصواعق فيه .

- ٤ - سكين و كعاشة و شريط حاسب وذلك لقطع اللاصق و قطع الأسلاك الكهربائية وحساب المسافات والمقاسات .

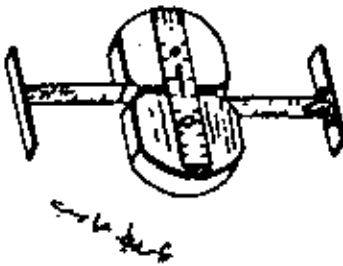

- ٤ - المتفجرات :

- ١ - آلة تفجير (١٠) كبسولات وهي عبارة عن مولد كهربائي لتوليد تيار كاف (٤٥ فولت) لتفجير (١٠) كبسولات كهربائية مربوطة على التوالي إذا لفت يده إلى النهاية ، وعمله هو :

- ١ - جرب هل تعمل الآلة أم لا وادفع اليد عدة مرات حتى يصبح عملها سهلا قبل ربط أسلاك التفجير .

- ٢ - اربط الأسلاك جيدا على نظيرها وادخل اليد في مكانها .

- ٣ - ادخل يدك اليسرى داخل الحماله وامسك بأسفل الآلة ثم امسك يد الآلة باليد اليمنى وادرها بعنق باتجاه حركة عقارب الساعة حتى تصل لنهاية حلزونها

ب - آلة تفجير (٥٠ كبلولة) وعملها :

١ - ادفع يدها الى اسفل الى اعلى مدى .

٢ - ارفع يدها الى اسفل بسرعة واولى المدى الذى تستطيع الوصول اليه .

وهناك آلة لتفجير (١٠٠ كبلولة) مشابهة لها ولكن الاختلاف فى الوزن فقط

ملاحظة : تربط الاسلاك (الصواعق) على التواصى عند استخدام المتفجر .

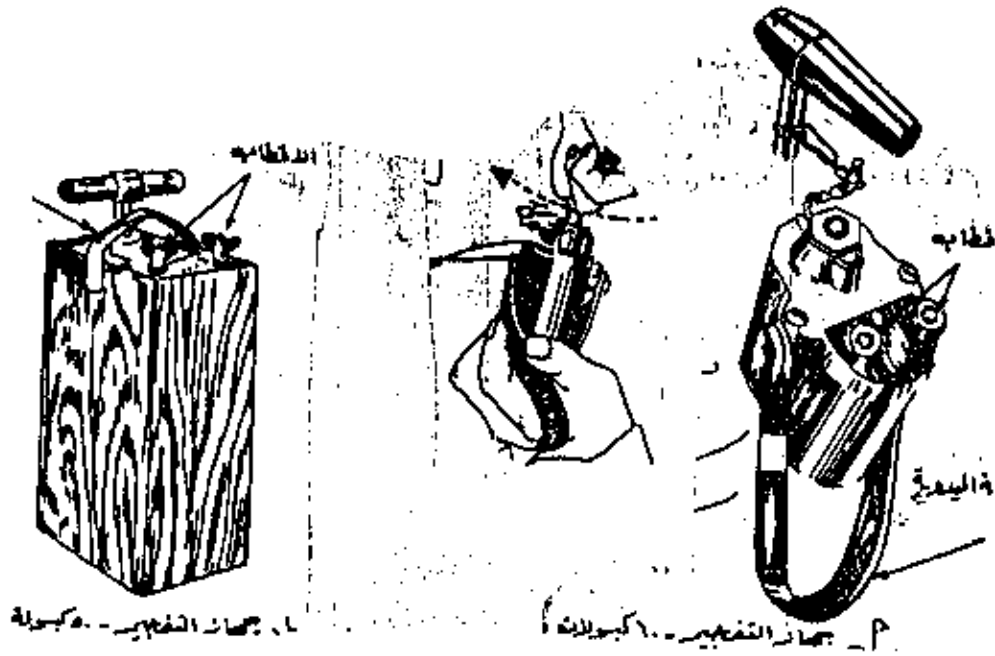

* الزرادية وقطاعة الاسلاك واللاصق وعلبة بلاستيكية تحتوى على الصواعق الكهرسائية وتوضع كلها فى حاملة كحاملة ادوات التفجير اللاكهربائى واذا اردت عمل بطاريات فلا تضعها فى الحاملة اذا وجد فيها صواعق كهربائية .

الصواعق

كبلولات التفجير

تستخدم هذه لصنع المتفجرات الحالية و مصممة للدخول فى ثقوب هملت خصيما لاستقبالها فى معظم انواع المتفجرات والحشوات الشكلية المختلفة كذلك مصممة لصنع وسائل تفجير الفخام بزية معينة ، صممت العسكرية منها لصنع المتفجرات الاقل حساسية كمتفجرات T.N.T والديناميت العسكري ومتفجرات تسيترتيول ، اما المدنية او التجارية فيمكن استخدامها لتفجير المتفجرات الاكثر حساسية مثل التترايل والديناميت التجارى فى الحالات الطارئة .

عند استخدام التجارية منها يلزم اشنان منها لصنع المتفجرات العسكرية مع العلم ان هناك صعوبة فى تركيبها بسبب عدم استطاعة الشلب المصمم فى الحشوة لاستقبالها فى آن واحد ، كغلا النوعين اى العسكري

والتجاري قابلان للانفجار بسهولة بسبب حساسيتها ولذلك يعاملان بلطف ويجب
وقلايتهما من الارتجاج والحرارة العالية ويجب الا يدك ابدا ويجب ان لا تخزن
كيسولات التفجير مع المتفجرات الاخرى او ان تحمل بنفس واسطة النقل التي
تحمل المتفجرات الا في الحالات الطارئة وهي على نوعين .

١ - كهربائية ٢ - لاكهربائية (عادية)

صواعق التفجير الكهربائية : تستعمل عند استخدام مصدر للطاقة الكهربائية
مثل آلة تفجير او البطاريات وهناك نوعان منها في الخدمة ، عسكرية و
صغارية . و تحتوى في داخلها على مادة اساسية هي R.D.X ومادة محرقة هي
ازيد الرصاص او فلغونات الزئبق ومادة مشتعلة و سلكي توصيل واصل بينهما
سلك تنجستون داخل في المادة المشتعلة ثم سلكي التوصيل معزولان بمادة
شمعية وطريقة العمل عند وصل طرفي السلكين الخارجيين من الصاعق بالبطارية
فان سلك التنجستون سوف يتوهج مما يؤدي الى اشتعال المادة المعتادة المشتعلة
فتنتشر المادة المحرقة (ازيد الرصاص مثلا) فتنفجر و تفجر متفجر R.D.X
مما يؤدي الى انفجار الحشوة .

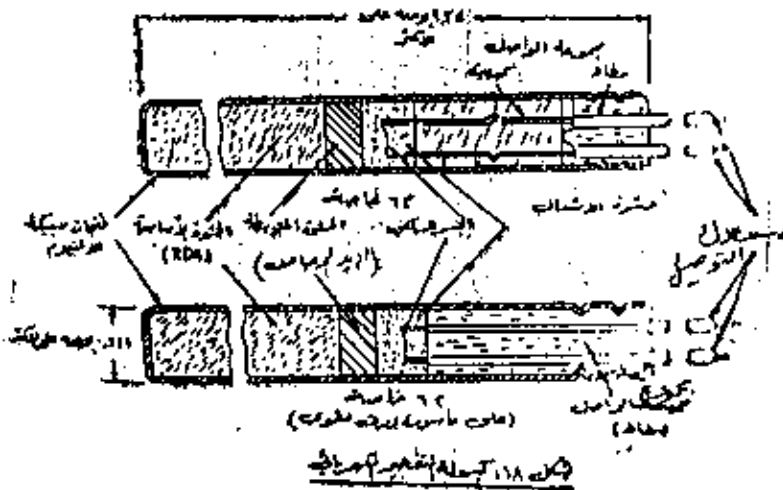

وسائط وانظمة التفجير

اولا : الفتائل التوقيتية البطيئة .

يحتسب هذا الفتيل واسطه لنقل الشحنة من كبريت او قذاحة الى
صواعق لاكهربائية او حشوات متفجرة اخرى محافظا على توقيت معين حتى يتمكن
للشخص المفجر او الاشخاص الابطعاد لمسافة امنية قبل الانفجار .هناك
نوعان من هذا الفتيل .

فتيل الامان والفتيل التوقيتي (م ٧٠٠) ويمكن استخدام كليهما لهذا
المقصد .

١ - فتيل الامان : يعتبر هذا الفتيل قياسيا الا انه محدود ويستعمل في
الشمعيرات العامة يتكون من مسحوق احود ملفوفا باحكام بعدة طبقات من
الالياف ومادة عازلة للماء و يمكن ان يكون بالوان عدة واهمها اللون
الاصفر بما ان معدل الاشتعال يختلف لربطة واحدة او عدة ربطات من ٣٠ الى

٤٥ ثانية للقدم تحت تأثيرات جوية وطقسية مختلفة (التعرض للعوامل اكثر من ١٢ ساعة تأثيرات كبيرة في درجات الحرارة وما شابهها) . يجب اختيار كل ربطة (فلا) قابلة بسرعة للإشتعال بشكل ملحوظ ، ولذلك يجب فحص كل لفحة تحت الماء قبل تشظير الحشوة في الأجواء القطبية الباردة يصبح الخلاف الخارجى طبيا ويتكرر بسهولة .

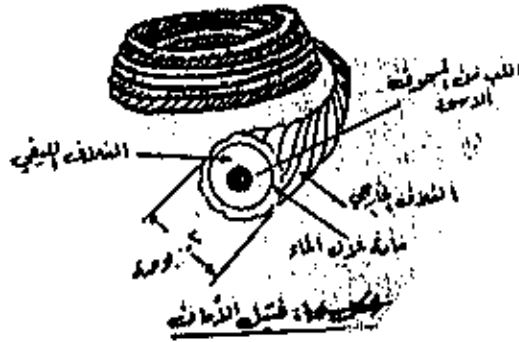

٢ - فتيل التوقيت م ٧٠٠

هذا الفتيل فتيل الامان السابق الذكر ويمكن استخدام اى منهما مكان الاخر ، لون هذا الفتيل اخضر قائم وقطره ٢،٠ بوصة ومختلف عن الخارج بفلاف بلاستيكى وهو اما ان يكون اعلما او محاط بحلقات بارزة مفردة و مدهونه بمسافة اقدم او ١٨ بوصة وبحلقات مزدوجة مدهونه بمسافة ٥ قدم او ٩٠ بوصة وهذه لتسهيل قياس الاطوال المرغوبة ، اما معدل سرعة اشتعاله فتبلغ ٤٠ ثانية للقدم الواحد للسماح للمقجر من الاستعداد دوما بنفس الطريقة المذكورة سابقا ، يتطلب الخلاف الخارجى في الاجواء القطبية الباردة ويصبح عرضة للتكر السهل .



٣ - وهناك فتيل سريع الاشتعال يستخدم لتفجير الموانع العادية ويستخدم في حالات الكماخن والتفجير من مسافات بعيدة وللشراك الخداعية وهو على نوعين :

١ - النوع الاول : ويتألف من خيوط مجدولة ومنغلفة بفلاف عازل وبداخلها

البارود الناعم، وهو على شكل اربعة خيوط، بسرعة اشتعاله ٢ م / ث /
ويستخدم في الإفخاخ والشراك الخداعية، ويستخذ منه نفس الاحتياطات
السايفة.

ب - النوع الثاني : واليك مواصفاته : لونه برتقالي وشكله كشكل الفتيل
البطري إلا ان قطر الانسيابية اكبر ، وجسيمات البارود بداخله كالبودرة ،
وسرعة اشتعاله ما بين (٦٠ الى ٩٠ سم / ث) و لا يستعمل إلا في العمليات
الخاصة وخاصة الشراك الخداعية، ويشتمل تحت الماء .

نظام التفجير للمواقع العادية اللاكهربائية

بواسطة الفتيل البطري

اجراء النظام و تركيبها تمهيدا للتدمير :

نظام التفجير اللاكهربائي عبارة عن حثوة من المتفجرات حضرت للتفجير
بواسطة كبسولة لا كهربائية اما مواد التجهيز فتكون من كبسولة لا كهربائية
(عادية) التي تسبب سملا كافيا لتفجير المتفجرات التي تمهيد بها ، وقطعة
من الفتيل التوقيتى الذى ينقل الشحنة التي تفجر الكبسولة اما تركيب
النظام هذا فكما يلي :

١ - القطع وارم طولاً مقداره ٦ بوصات من طرف فتيل التوقيت (الإشعال) وذلك
للتأكد من الإشتعال احتياطا من الرطوبة او غيرها ، بعد ذلك

اقطع طولاً اقله ٢ اقدام لإختبار سرعة
الإشتعال (لإختباره بطريقة اكثر
دقة). يواشر الفتيل بمسافات مقداره ١
قدم ثم يواشر اشتعالها منفردة ثم
يؤخذ معدل الإشتعال لها .

ب - اقطع طولاً من فتيل الإشعال التوقيتى
يكفى للسماح للشخص الذى سينجز
الحثوة من الوصول لمكان معين على
مسافة امنية يسير مسيرا عاديا قبل
الانفجار يجب ان يكون هذا المقطع
مستويا عبر فتيل الإشعال .

ج - خذ كبسولة واحدة من صندوق الكبسولات
وفتحها وامسكها مع ابقاء الطرف
المفتوح الى اسفل و حركها بلطف او
اضرب اليد الحاملة باليد الاخرى بشكل
ممنقول وذلك لإزالة أى عائق او مادة
غريبة منها (يجب الا تضرب الكبسولة
بمادة صلبة او ضد جسم قاس كما لايجوز

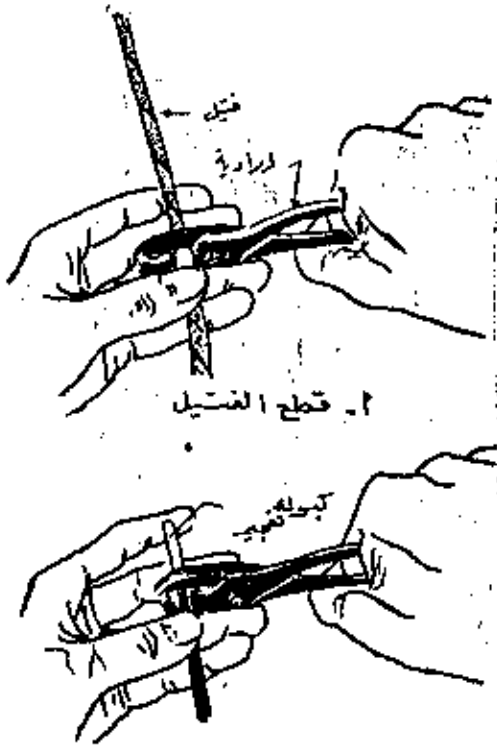

ان تنفخ فيها او تدخل جسما بها لإزالة المواد القريبة)

- د - امسك الفتيل الإشتعال عموديا مع جعل المقطع المستوي الى اعلى ثم ضع الكبسولة بلفك فوقه وادفعها الى الاسفل بحذر حتى يتلامس المقطع المستوي مع عشوة الكبسولة لضمان انفجارها يجب الا تدخل الفتيل قسرا في الكبسولة ، اما اذا كان طرفه مشمبا او كبيرا على الدخول بسهولة ، اجرمه بين الإبهام وبغية الإصابع حتى يقل الحجم و يلائم الكبسولة .
- هـ - بعد ان تركب الكبسولة على الفتيل امسك الفتيل بين الإبهام والإصبع الثالث ليد اليسرى ومد الإصبع السبابة فوق نهاية الكبسولة لتثبيتها على نهاية الفتيل واجهه بضغط خفيف على الكبسولة .
- و - ضع الإصبع الثاني على الطرف الخارج للكبسولة لإرشاد الزرادية وبهذا تستطيع ضغط الطرف المفتوح للكبسولة بالزرادية بطريقة صحيحة حتى في الظلام .
- ز - اضغط بالزرادية على الكبسولة بمسافة (1/8 - 1/4) بوصة من الطرف المفتوح اذا ضغطت قريبا من الجانب المعاكس قد يسبب هذا انفجارها اجعل الكبسولة تنجه للخارج وبعبدا عن الجسم خلال الزرد ، اضغط بضغط ثانية ان كان ذلك ضروريا لمقاومة الأحوال الجوية .

ملحوظة :

- ١ - اذا كانت ستبقي الكبسولة عدة ايام قبل تفجيرها ، إحم الوصلة بينها وبين فتيل الإشعال بفلاف من مركب المزل او مادة مشابهة (بالرغم من كون هذا المركب مادة سباسبية تصرف فانها لا تعتبر عازلا تماما للماء ولذلك تفجر الحشوات الفاطمه تحت الماء مباشرة بعد وضعها .)
- ٢ - يكون القطع الاول بزاوية ٩٠ درجة وذلك لإدخال هذا الطرف داخل الصاعق بينما الطرف الاخر فيكون بزاوية ٤٥ درجة وذلك لتسهيل في عملية الإشعال .
- ٣ - نقوم الان بوضع طرف الفتيل والذي قطع بزاوية ٤٥ على طرف اصبع السبابة (التشهد) وفي الباطن ثم يوضع الإصبع الوسطى الى الداخل اي ان الفتيل يكون على ظهر اصبع الوسطى ثم يوضع عود الكبريت على طرف الفتيل المقطوع بزاوية ٤٥ و يرتكز طرف عود الكبريت على نفس اصبع السبابة ويثبت بواسطة اصبع الإبهام ثم تمرر علبه الكبريت على رأس عود الكبريت في حالة عدم اشتعال الفتيل وذلك لان الحشوية لم يكن جيدا فبالإمكان فتح طرف الفتيل قليلا حتى يظهر البارود ونضع عود ثلث اخر ونشعل .

انواع الحراقات :

١ - الحراقة النارية والقاسمها :-

١ - وسيلة اشعال تعمل بالشد (السحب) وتتكون من :-

تيلة السحب ، نابض ، ابرة ، بادئ اشتعال ، ماسك الفتيل ، الفتيل .
كما هو موضح بالشكل .

٢ - الفتيل ٣ - صاعق عادي ٤ - العبوة المتفجرة .

ويتم تجهيز الحراقة النارية بالعبوة على الشكل التالي :

١ - نقوم بقطع الفتيل من الطرف المهيره لوضع في الصاعق بشكل عمودي و

نقطع من الطرف الاخر بشكل مائل (زاوية ٤٥) ويتم القطع بسكين حاد ، وعلى

حافة صلبة وسميكة واحدة ، اي بقطعه بقايضة خاصة ولكن لا تقطع في هذه الحالة

بزاوية (٤٥ درجة) ثم نثبت الفتيل في الصاعق بضغطه بقايضة خاصة ولكن

يجب ان لا تسمك الصاعق من الاسفل ولكن نمسك الصاعق من الطرف الخالي من

المواد المتفجرة وندخل فيه الفتيل من جهة المقطع العمودي مع ملاحظة عدم

ضغطه بالاسنان و تتم هذه العملية بعيدا عن الوجه ، انظر الشكل التالي .

وعند اشعال الفتيل يجب وضع رأس عود الكبريت على الفتيل من الطرف

المائل بزاوية (٤٥ درجة) ثم وضع مشط الكبريت على رأس العود وسحب سحبة

متوسطة فيشتمل عود الكبريت ورأسه على بارود الفتيل فيشتمل البارود .

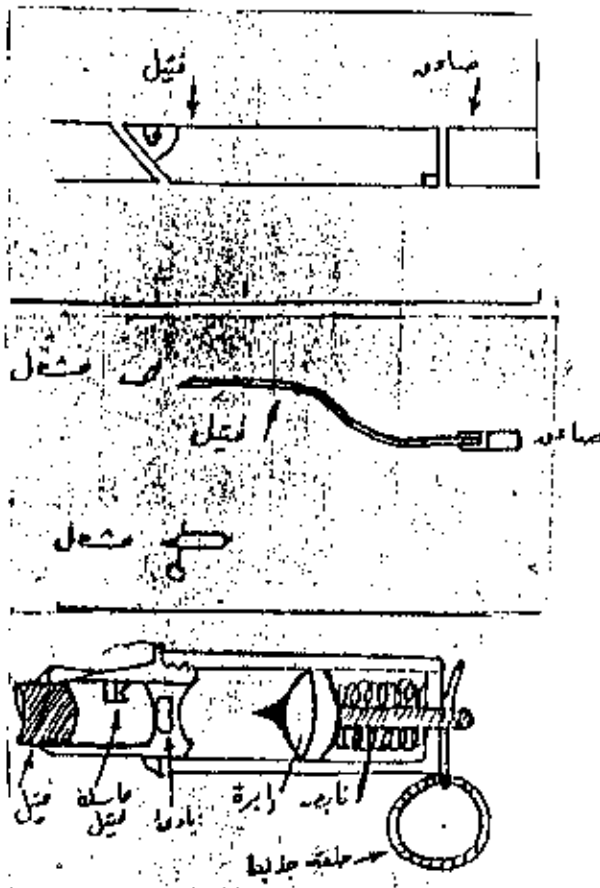

و هناك انواع عديدة من المشعلات منها :

* المشعل الاحتكاكي .

وهو يعمل على مبدأ علبة الكبريت العادي حيث يوجد مادة مشتعلة و مادة احتكاكية وعند شد اليد الى الخارج تشتعل المادة المشتعلة ثم تشتعل بدورها الفتيل ضمن الأنبوبة ، والشكل التالي يوضح هذا النوع من المشعلات :

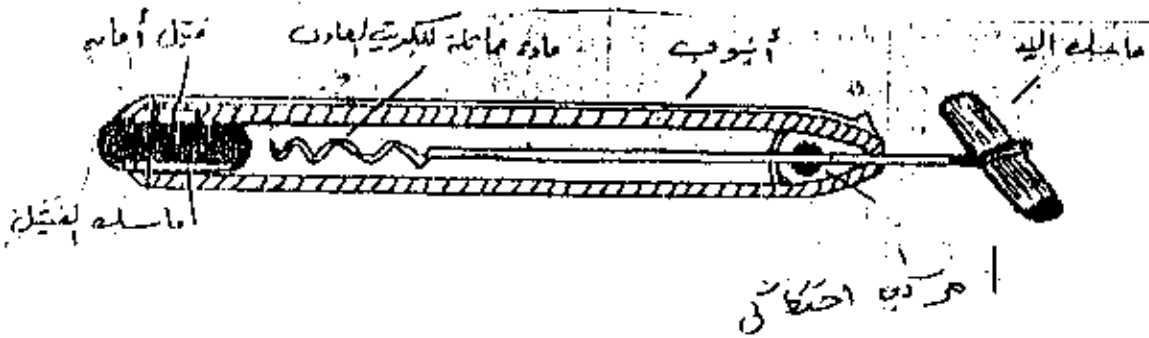

مشعل الفتائل الاحتكاكي .

اما بالنسبة للمشعلات الطرفية : فانه توجد منها مشعلات مانعة للماء حيث يكون مدخل الفتيل مغطى بواسطة قطع جلدية مانعة للماء .

ثانيا : الفتائل المتفجرة (الكورتكس)

الخواص : يتكون هذا الفتيل من متفجرات (بتان PETN) في انبوب القماش مغطى بطبقة من الاسفلت تليها طبقة قماشية اخرى مغطاة بغلاف مركب من الطلك الشمعي او مادة البلاستيك ، يوصل هذا الفتيل موجة التفجير من نقطة لاخرى بسرعة اقلها 5900 م/ث او 19600 قدم /ث . ويمكن تفجير الفتيل الغاطس جزئيا في الماء من الطرف الناقص ورغم انه لايفقد خواصه التفجيرية بتعرضه لدرجات حرارة متدنية الا ان الغلاف يصبح صلبا ويتكسر عندما تتعديه ولهذا يجب الانتباه الى هذه الناحية عند استخدامه في الاجواء الباردة جدا .

يجب عزل اطراف الفتيل بمركب عازل ضد الماء حتى لايتلشر الرطوبة والماء على محتوياته في الحشوات التمت مائية او الحشوات التي تترك في مكان عدة ساعات قبل تفجيرها .

ابقاء 6 بوصات كطرف حر يقي بقية الفتيل من الرطوبة لمدة 24 ساعة وعند تجهيزه يجب تجنب ليه او تخنيه بطريقة تغير اتجاه الصق لتفادي

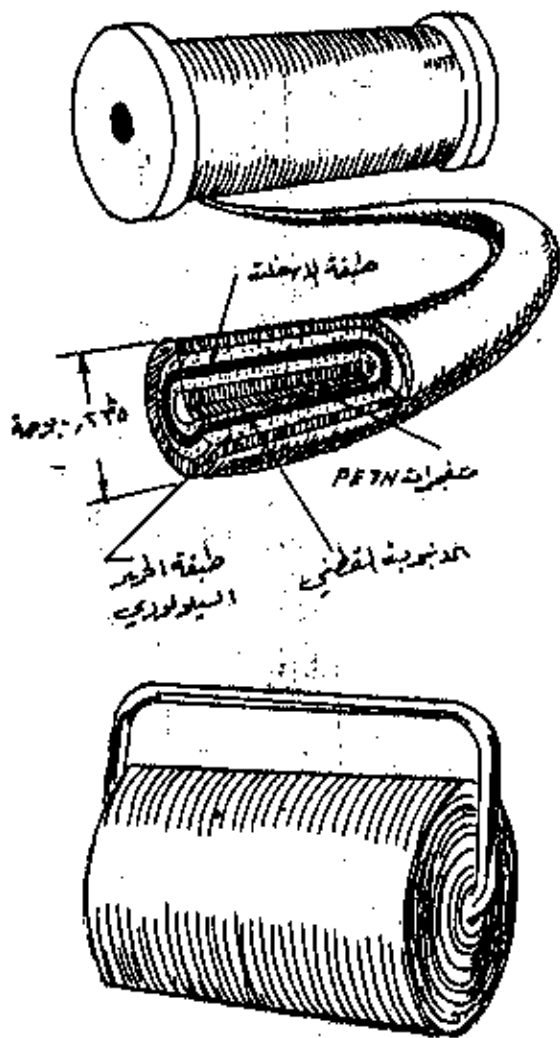

أنبوب انفجار الخبز السيلولوزي

الفتيل المتفجر يتميز بالآتي :

- ١ - سرعة انفجاره تتراوح ما بين (٥ الى ٧) كم / س
- ٢ - يهترق ببطء ويمكن ان ينفجر بتأثير ظلمات الإسطح .
- ٣ - يمكن ان ينفجر بقوة شد (١٥ كغ) او بقوة طرق (١٥ كغ) .
- ٤ - يتم تفجيرها بواسطة الصاعق ، او حشوة من المواد المتفجرة .
- ٥ - يستعمل تحت الماء لفترة لا تزيد عن ١٠ ساعات .
- ٦ - يستخدم لتفجير عدة حشوات في آن واحد وفي الإحزمة الناسفة .
- ٧ - يجب حمايته من الصدمات الميكانيكية والرطوبة ومن النار حتى لا يتلف .
- ٨ - عند وصل الفتيل بالصاعق يجب ان يعزل عن الوسط الخارجى بواسطة شريط لاصق في حال استخدامه في جو رطب .
- ٩ - يمنع تعرضه لأشعة الشمس الشديدة فترة طويلة دونما خوف .
- ١٠ - يتواجد على شكل بكرات طول البكرة منها يتراوح من (١٠٠-٢٥٠) متر .
- ١١ - يفتى عن استخدام كمية كبيرة من الصواعق .
- ١٢ - يعمل بواسطة موجة من الانفجار .

تستخدم هذه الفتائل لتطهير المتفجرات المريخة (كالمواعق) وذلك بأن نربطه حول الشحنة المتفجرة او نضع الشحنة حوله او ندخله في ثلوب داخل الشحنة . والفتيل المتفجر يتواجد على عدة انواع والوان فمنه الازرق والبنى والاحمر وهى فتائل متفجرة عسكرية ومنه الاصفر التجارى ومنه الابيض وهو خاص بمصانع الفحم ، وللتفريق والتمييز بين الفتيل البطيء ذو اللون الاحمر والفتيل المتفجر ذو اللون الاحمر كذلك ننظر للمادة داخل الفتيل فان كانت سوداء دلت على انها بارود اى فتيل بطيء وان كانت بيضاء دلت على انها مادة متفجرة ، واليك جدول خواص انواع الفتيل المتفجر .

تجهيز قوالب ومتفجرات التدمير

لاكهربائية بواسطة صاعق عادي وفتيل بطيء

: تجهيز القوالب :

إذا كانت قوالب المتفجرات تحتوي على ثقوب مسننة للكبسولة تجهز هذه كمايلي :-

لك خيط باحكام حول القالب تاركاً طولاً منه مقداره ٦ بوصات على كل طرف بعد عمل الربطة .

ادخل الكبسولة المثبتة بالفتيل في ثقب الكبسولة الممنن .

اربط الطرف الحر من الخيط حول فتيل التوقيت لمنع الكبسولة من الانفصال انظر الشكل .

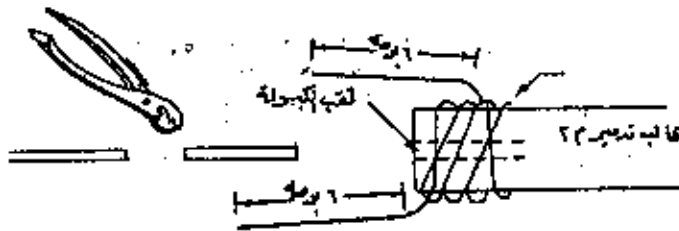

بدون ثقب الكبسولة .

إذا لم يكن هنالك ثقب كبسولة في قالب المتفجرات انقب ثقباً في الطرف يكفى لاستقبال الكبسولة باستعمال اى اداة او احدى قدمى زراعية الكبسولة .

ادخل الكبسولة المركبة على الفتيل داخل الثقب ، امسك الفتيل بالابهام والسبابة فوق الثقب وافصل الكبسولة من المتفجرات .

وباستخدام خيط بطول ١٤ بوصة اربط ريبطين نصف بطن حول الفتيل بحيث تصبح الربطة في اعلى الثقب المحفور .

ادخل الكبسولة مرة اخرى في الثقب ولف الطرف الطويل من الخيط حول قالب المتفجرات ٣ مرات على الاقل على طول محورها الطويل وفي كل مرة غير اتجاه الربط بنصف لفة حول الفتيل مبقيا الربطة مشدودة .

اختم الربطة حول

الفتيل وفوق الثقب

بربطين نصف بطن .

حوظة : لا تحاول ادخال

الكبسولة لمرات في ثقب

لايستوعبها بسهولة .

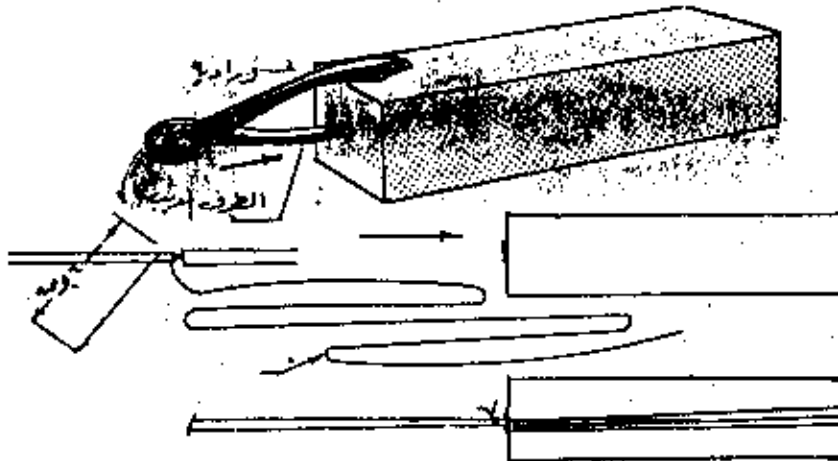

تيا : تجهيز عشوة السليلة لا كهربائيا :

يجهز هذا القالب لا كهربائيا بتثبيت كبسولة لا كهربائية في نقطة تقع بمسافة لا تقل عن ٦ بوصات من احد اطراف فتيل التفجير السريع الحر كما هو مبين في الشكل (يسحب الانتباه الى توجيه الجزء المتفجر من الكبسولة باتجاه قالب المتفجرات) بتفجير كبسولة التفجير ينفجر الفتيل السريع الذي بدوره ينفجر قوالب المتفجرات .

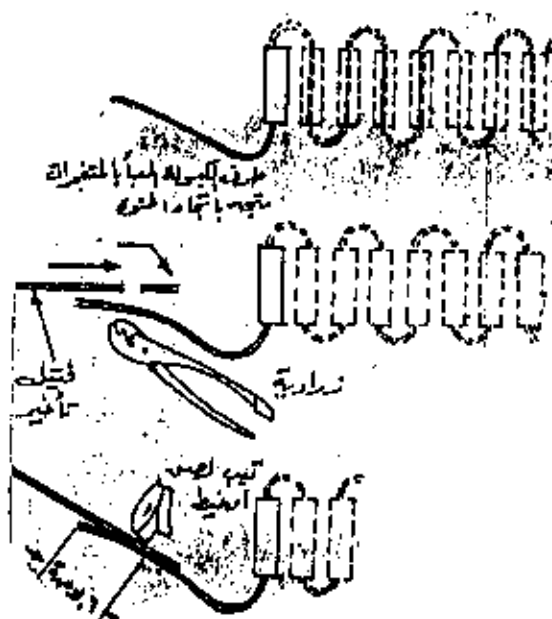

شا : التجهيز اللاكهربائي للمتفجرات الكدنة

تجهز المتفجرات المصنعية التي تخرج او عيبتها لا كهربائيا بمجنها حول الكبسولة اللاكهربائية الموضوعة في الفتيل مباشرة ويجب ان يكون سمك المتفجرات ١ بوصة على الأقل من جهة الكبسولة المتفجرة (٢/١) بوصة من جانبها للتأكد من التفجير .

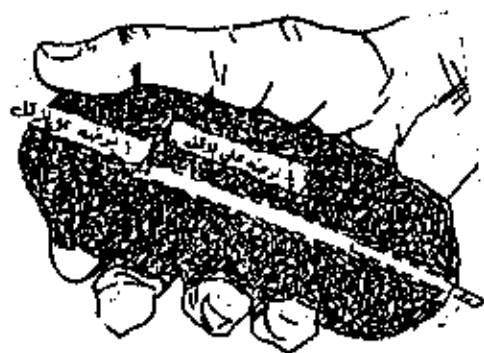

بما : التجهيز اللاكهربائي للديناميت :

يمكن تجهيز خراطيش الديناميت اما في احد طرفيها او على الجوانب فالتجهيز الطرفي يتم عند تفجير صندوق كامل او عندما تكون العشوة الموضوعة لا تحتاج الى تحشية .

- طريقة التجهيز الطرفي .
- اقلب قلبا في داخل الخرطوشة . كما في الشكل .
- ادخل الكبسولة المركبة على الفتيل .
- اربط الكبسولة والفتيل باحكام في الخرطوشة .

- طريقة التجهيز المقاومة للاحوال الجوية .

- اغلق ورق التغليف في طرف الخرطوشة

- اشطب ثقبها في الديناميت المكشوف .

- ادخل الكبسولة المركبة في الفتيل .

- اغلق ورق التغليف .

- ثبت الكبسولة والفتيل باحكام بواسطة خيط او طول من الشريط اللاصق .

- ضع كمية من المركب المقاوم للاحوال الجوية .

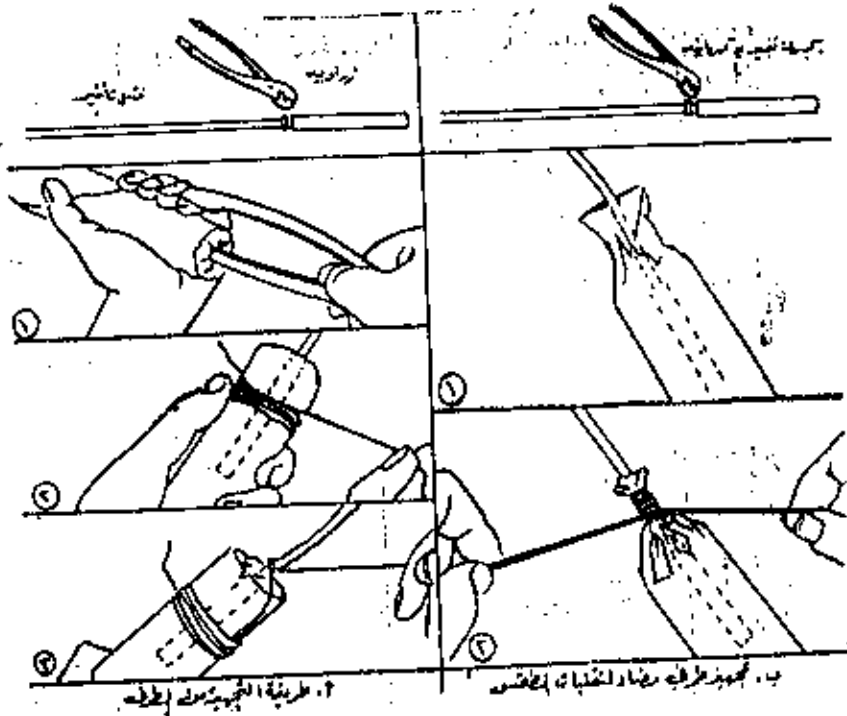

مسا : التجهيز الجاف للحمولة الثقيلة المحشوة بمادة مساعدة على التثبيت

- اشطب ثقبها في الخرطوشة بمسافة واحد و نصف بوصة (1,5) تقريبا من احد طرفيها .

- دع اتجاه الثقب بحيث ان الكبسولة بعد ادخالها ستكون موازية تقريبا مع جانب الخرطوشة والطرف المتفجر من الكبسولة يكون في منتصف طول الخرطوشة .

- ادخل الكبسولة المحشوة بالفتيل في الثقب السابق .

- لك خيطا باحكام حول الفتيل ثم حول الخرطوشة على الاقل ٢ - ٢ لفات قبل ربط .

- ارحم المعدة بلف خيط حول الخرطوشة تماما، متجاوزا الثقب بمسافة ١ بوصة عن الجانبين لتغطية طرية ، فط الخيط بمادة عازلة للماء .

مسا : التجهيز اللاكهربائي لتخزات الامونيا وحشوات نترامون .

تجهز هذه كما يلي :

- ضع الكبسولة المركبة على فتيل التوليت في ثقب الكبسولة الموجود على جانب الغلاف .

- اربط خيطا حول الفتيل ثم حول المرابط في جسم الحمولة فوق كبسولة التفجير .

حوظة :- لزيادة الضاكن من انفجار الحشوات هذه يقترح وضع قالب مجهر فوقها .

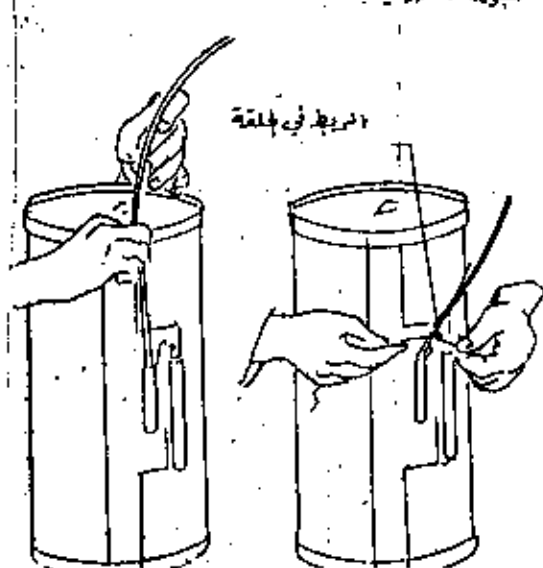
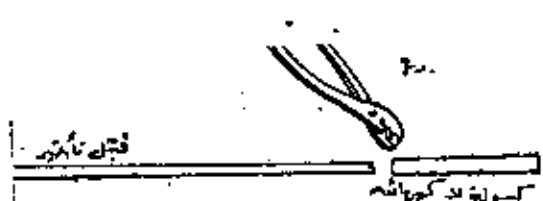
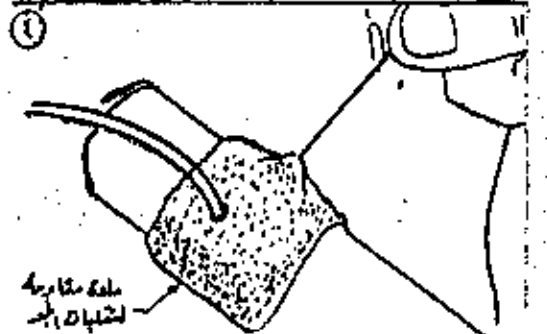
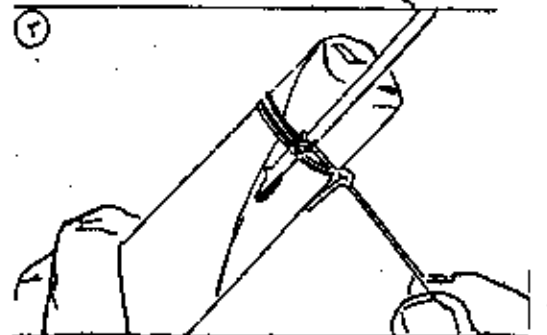
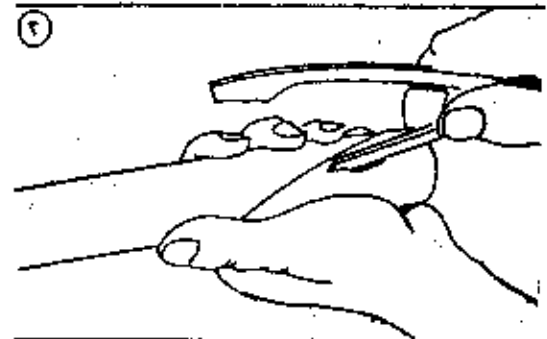
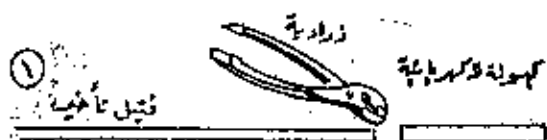

نظام التفجير للصواعق الكهربائية .

في هذا النظام يسبب التيار الكهربائي شحنة لتفجير الوصلة التي تفجر الحشوة ، تسيير الشحنة الكهربائية من منبع القوة من خلال الاسلاك لتفجير الكبسولة ان الاجزاء الرئيسية في هذا النظام هي : كبسولة التفجير ، سلك التفجير ، وبكرته ، آلة التفجير او المنفجر والاجراءات كما يلي :-



- 1 - فحص الكبسولة .
- 1 - الفحص جهاز الجلفانوميتر وذلك بالزرادية او سلك : كما في الشكل .
- 2 - لاهي احد سلكي الكبسولة بأحد قضيبين جهاز الفحص (الجلفانوميتر) والملك الاخر بالقطب الاخر فاذا اظهر الجهاز قراءة للتيار المار فالكبسولة صالحة ، واذا المكس فالكبسولة غير صالحة ويلزم تبديلها .

ملحوظة : خلال الفحص يجب ان يكون الطرف المتفجر من الكبسولة بعيدا عن الجسم .

- 3 - تقسيم الان بوضع الصاعق الكهربائي في العادة المتفجرة ونقوم بالتفجير بعد الاعتماد لمسافة الامان وذلك عبر اسلاك الصاعق الكهربائي الى مكان التفجير مع الاحتياح لكمية الكهرباء اذ انه كلما زاد طول السلك كلما نحتاج الى كهرباء اكثر (فولت) .



تجهيز قوالب و متفجرات التدمير كهربائيا

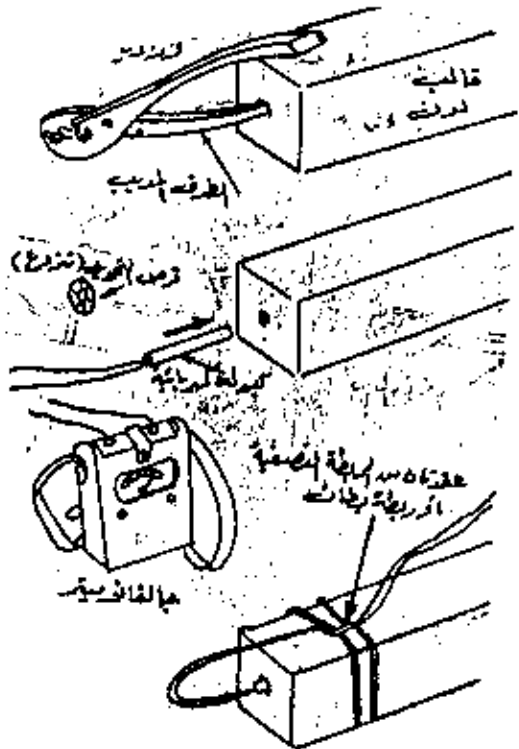

أولاً : التجهيز الكهربائي لقوالب التدمير .

إذا كان هناك ثقب مسنن للكبسولة في قالب المتفجرات ، ادخل كبسولة تفجير كهربائية داخل الثقب واربط اسلاك الكبسولة حول القالب بربطتين من نوع (عقدة نصفية) او بربطة بظان ، اترك طولاً قصيراً من الاسلاك المرغوبة بين الكبسولة والربطة لمنع سحب وانفصال الكبسولة .

القوالب التي بدون ثقوب كبسولة : إذا لم يكن في قوالب المتفجرات ثقوب للكبسولة فاتباع ما يلي .

- ١ - اعمل ثقباً في نهاية القالب يتسع للكبسولة بآداة حادة غير قابلة للصدح كالمقبض المعدب لزرادية الكبسولة .
 - ٢ - ادخل الكبسولة في هذا الثقب واربط اسلاك الكبسولة حول القالب بربطتين (عقدة نصفية) او بربطة بظان ولمنع خروج الكبسولة اترك دائماً قسماً من اسلاك الكبسولة مرغوباً بين الكبسولة والربطة .
- ملحوظة : لا تحاول أبداً ادخال كبسولة تفجير قسراً في ثقب صغير .

ثانياً : التجهيز الكهربائي للمتفجرات اللدنة .

- ١ - تجهيز قوالب التدمير المزودة بثقوب كبسولة مسننة او فجوات .
- ٢ - اما المتفجرات اللدنة التي تخرج من صناديقها او تغلفتها فتجهز كهربائياً بمعناها حول كبسولة كهربائية ، يجب ان تمتد المتفجرات مسافة ا بوصة على الأقل بسعد الجزء المتفجر من الكبسولة (٢/١) بوصة من جوانبها لضمان التدمير .

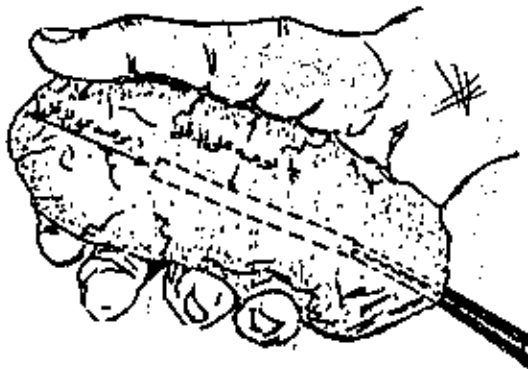

ثالثا : تجهيز الديناميت كهربائيا .

يمكن تجهيز خرطوشة الديناميت من احد طرفيها او من الجانبين يستعمل التجهيز الطرفي عند تدمير صندوق كامل او ان الحثوة الموضوعة لا تحتاج الى تحشية .

- ١ - طريقة التجهيز الطرفي .
- ١ - اخذ ثقب في طرف الخرطوشة كما هو مبين في الشكل .
- ٢ - ادخل كبسولة كهربائية في هذا الثقب .
- ٣ - اربط اسلاك الكبسولة حول الخرطوشة بربطتين (عقدة نصفية) .

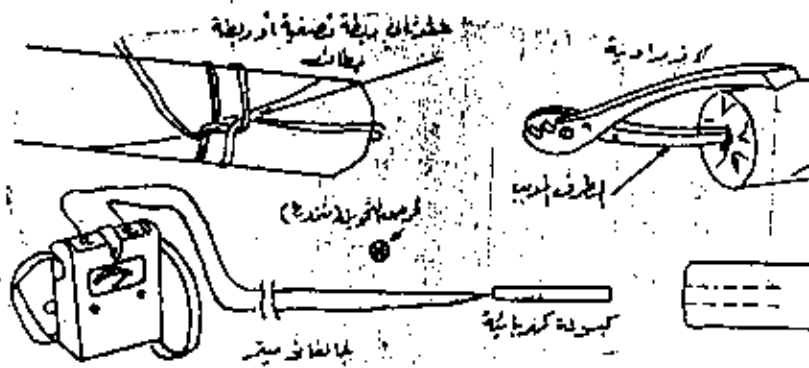

رابعا : التجهيز الكهربائي لثغرات الامونيا وحشوات نترات امون .

تدخل الكبسولة في ثقبها المهيأ في الحثوة و تسربط الاسلاك (اسلاك

الكبسولة) حول الحلقة الصغيرة .

توصيل الفتايل

توصيلات الفتائل البطيئة .

١ - توصيل فتيل بطيء بأخر بطيء : (الطريقة الاولى)

أ : يقطع طرفي الفتيلين مشطوفين

ب : يوضع الطرفان على بعضهما بحيث يتلامس البارود السلطاني في كلا الفتيلين مع بعض ، وتكون الشطفة بعكس الاخرى كما في الشكل .

ج - يربط الطرفان بسلك او غيط قوي



د - للضمان الأكثر ممكن لقطع رأس عمود كبريت ووضع بين شطفتي الاثنين قبل الربط بحيث يتلامس رأس العمود طرفي الفتيلين ، وعند اشتعال طرف الفتيل الاخر ووصول الاشتعال الى الربطة يشتعل عمود الكبريت فيشتعل الفتيل الاخر ، وهذا لزيادة الاطمئنان .

- وهذه الطريقة لها عيوبها ؛ وهي اذا لم يربط الطرفان جيدا ينزلق الطرف عن الاخر ، مما يسبب عدم انتقال الشطفة في الفتيل الثاني .

وكذلك ؛ اذا تسربت الرطوبة عند الوصلة وخاصة اذا مر وقت طويل على الربطة فهذا من شأنه ان يجعل الشطفة لا تنتقل .

الطريقة الثانية :

وتتم بواسطة اصبع البلاستيك كما يلي .

١ - يشق اصبع البلاستيك بالطول

٢ - يقطع طرفي الفتيلين بشكل مشطوف .

٣ - يوضع طرفاً الفتيل المشطوفان داخل الاصبع البلاستيكي متقاربان .

٤ - عند اشتعال طرف الفتيل ، وعند وصول الاشتعال الى الطرف الاخر داخل الاصبع البلاستيكي ، يشتعل اصبع البلاستيك ويشتمل طرف الفتيل الاخر ، لان البلاستيك يشتمل بشدة .

- ومن عيوب هذه الطريقة خروج لهب قوي وايضا ضوء عند توصيله ، لذلك لا تستعمل

ليلاً .

٢ - توصيل فتيل بطره بآخر سريح .

نتبع نفس الخطوات السابقة .

٣ - توصيل فتيل بطره بآخر صاعق (متفجر) .

وهذا التوصيل كثير الاستعمال في حالات النسف ، والمطلوب هو تحويل موجة

الإشتعال في الفتيل البطره الى موجة انفجار في الفتيل الصاعق .

وعند توصيلها يجب استعمال وسيط لينقل هذه المهمة ، وهذا الوسيط هو

الصاعق ، وبهذا نصل طرفي الفتيل البطره بالصاعق ، ويربط الصاعق بطرف

الفتيل الصاعق و ملامسا له بواسطة لاصق او خيط او سلك على طول الصاعق و

خصوصا من طرف حشوة الصاعق موضحا بالشكل الآتي .

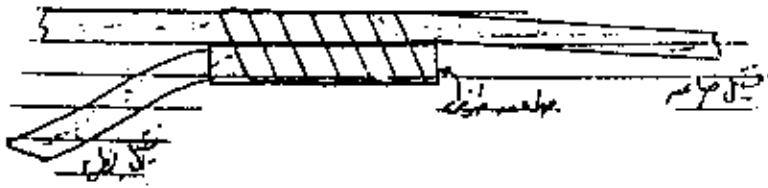

عند اشتعال الفتيل البطره تنتقل موجة الإشتعال الى الصاعق فينفجر ويولد

موجة انفجار تنتقل للفتيل الصاعق الملتصق به .

توصيلات الفتائل المتفجرة .

١ - توصيل فتيل متفجر بآخر متفجر بطريقة الملاصقة على ان تكون مسافة

الملاصقة لا تقل عن ١٠ سم ويتم التثبيت بواسطة شريط لاصق او سلك ويشد بقوة

وتستعمل هذه الطريقة لإكمال خط رئيسي او لإخذ خط فرعي من خط رئيسي كما هو

موضح في الرسم ، والانتباه لاتجاه الموجة الانفجارية عند ربطك الخط

الفرعي والا اذا كان عكس الموجة سينقطع .

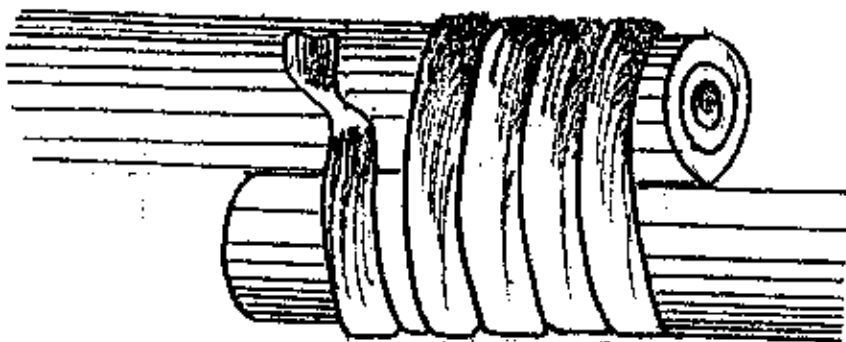

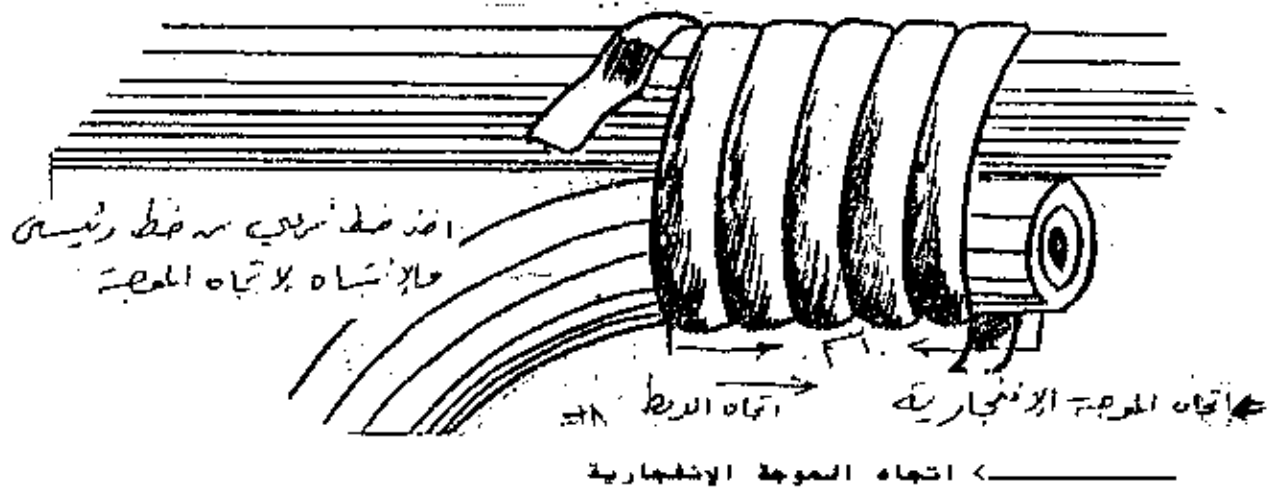

٢ - توصيل فتيل متفجر بأخر متفجر بطريقة كسر الوتر وتستخدم لأخذ خط فرعي من خط رئيسي (وهنا يجب ان نلاحظ و ان ننتبه الى اتجاه الموجة الانفجارية بحيث لا تكون الوصلة مربوطة عكس الموجة لان ذلك يؤدي الى قطع الفتيل الفرعي) ولاكمال خط رئيسي كما في الرسم الموضح .

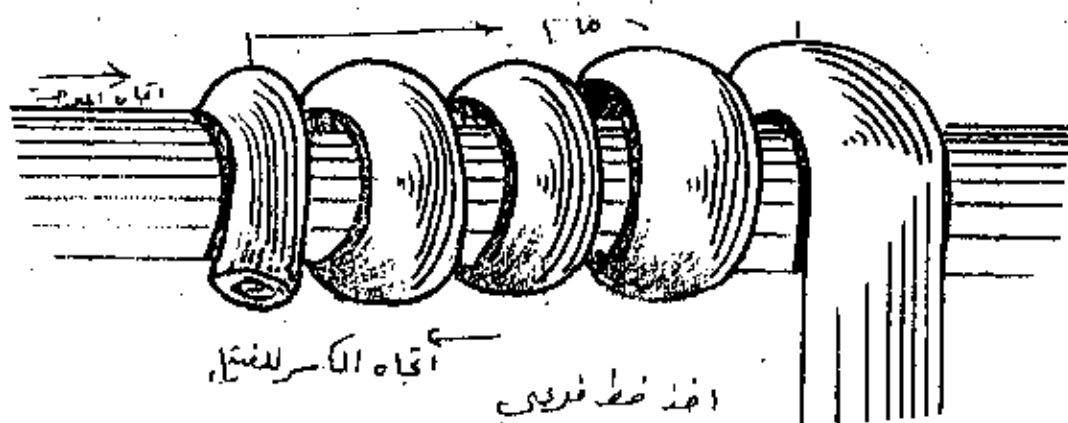
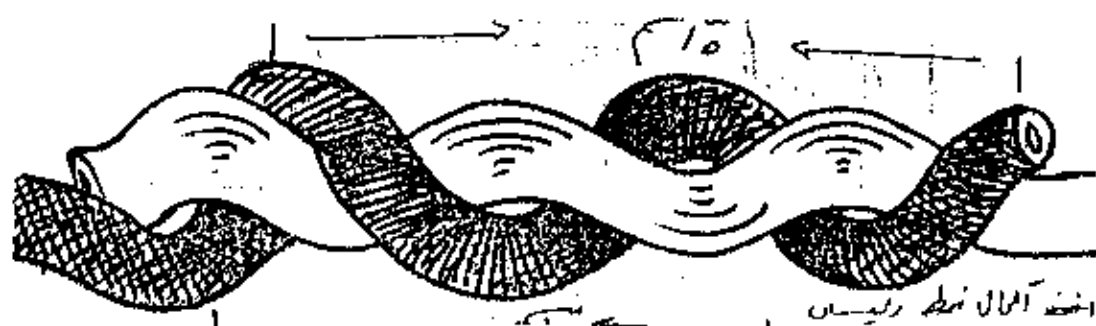

و تستخدم هذه الطريقة في حالات العمل السريع وعدم وجود وقت لان الربط لايسمح طويلا وسرعان ما ينفك وايضا من عيوبها انها في حالات البرد الشديد فان الفتيل المتفجر يتطلب مما يؤدي الى انكساره اذا كسرناه ولويناه .

٢ - عقدة ورقة الشجرة : و تستخدم لأخذ خط فرعي من خط رئيسي وعند عدم معرفة اتجاه الموجة .

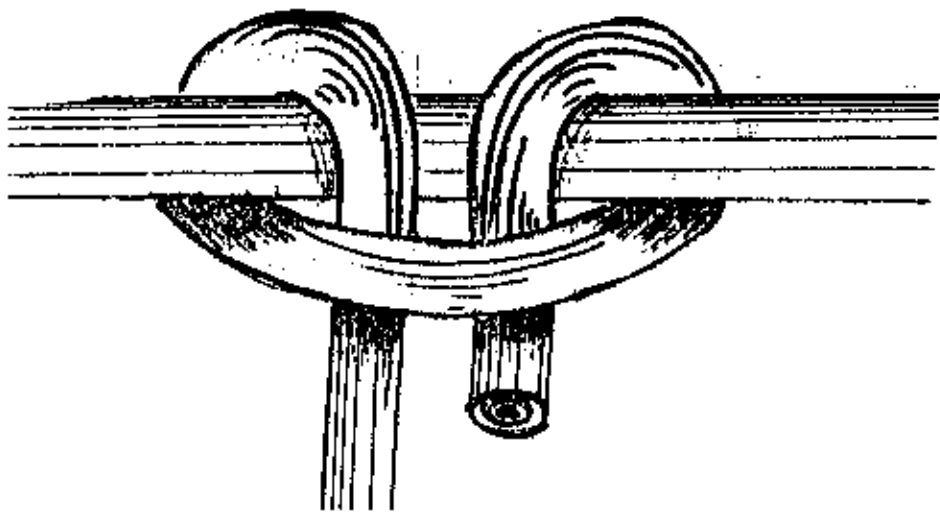

- توصيلة حرف Y و تستخدم لأخذ خط فرعي من خط رئيسي وعند عدم معرفة اتجاه الموجة على ان تكون مضافة للامسة للاطراف وتقل عن ١٠ سم .

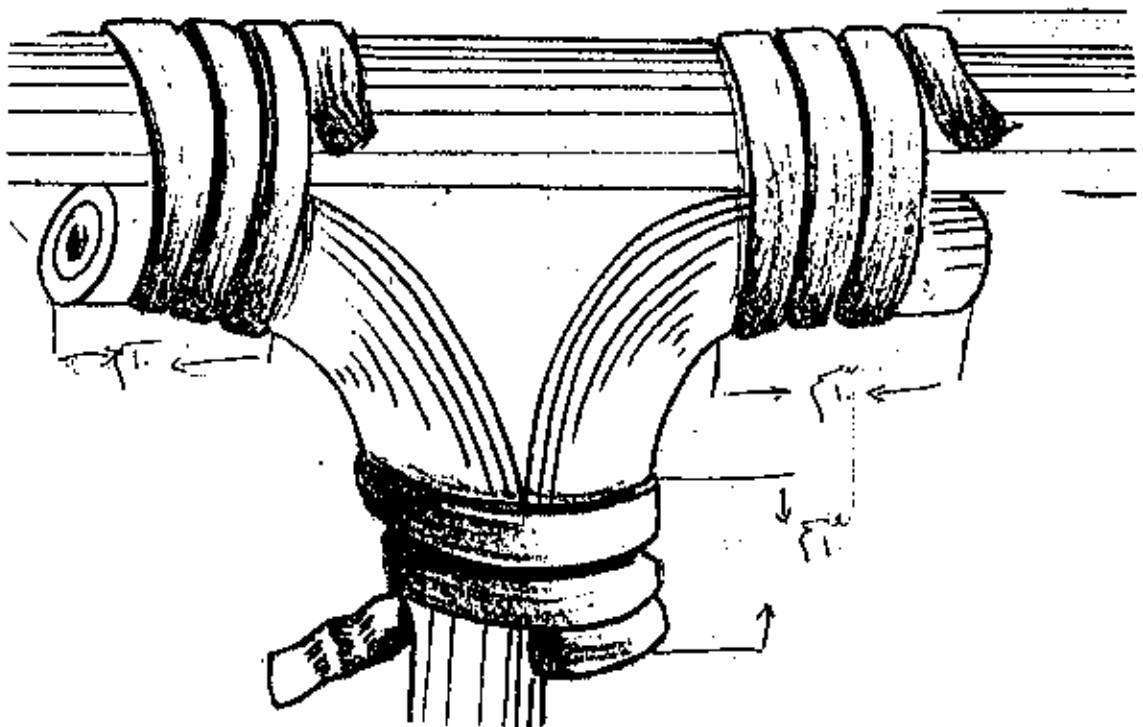

5 - توصيلة حرف P وتستخدم أيضا لأخذ خط فرعي من خط رئيسي وعند عدم معرفة اتجاه الموجة ،على ان لا تقل مسافة الحلاصة عن 10 سم .

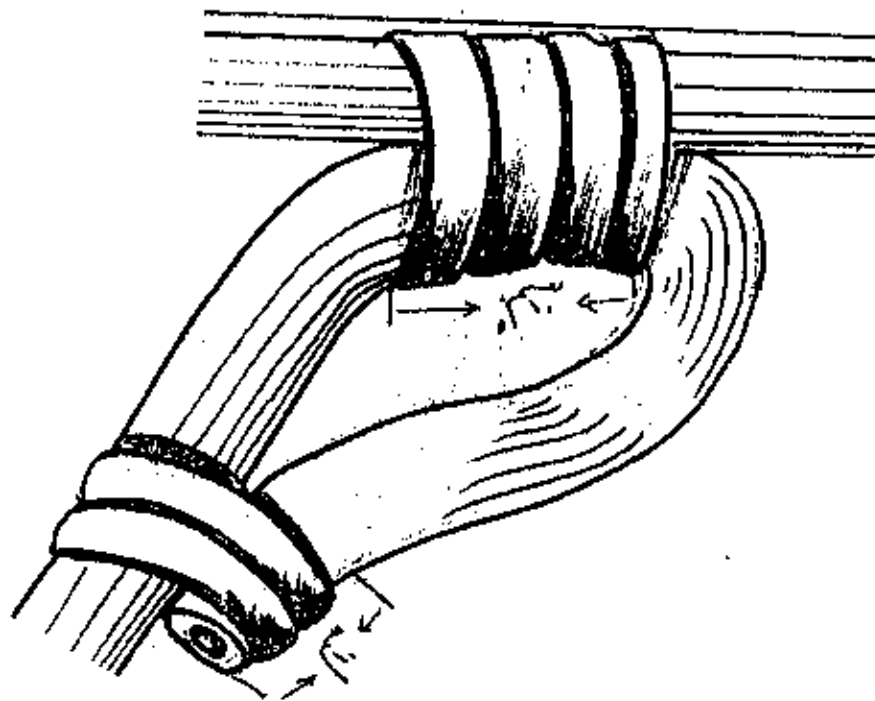

6 - توصيلة حرف S وتستخدم عند معرفة اتجاه الموجة ولتوصيل خط رئيسي بآخر رئيسي وبالإمكان وضع حثوة في هذه التوصيلة .

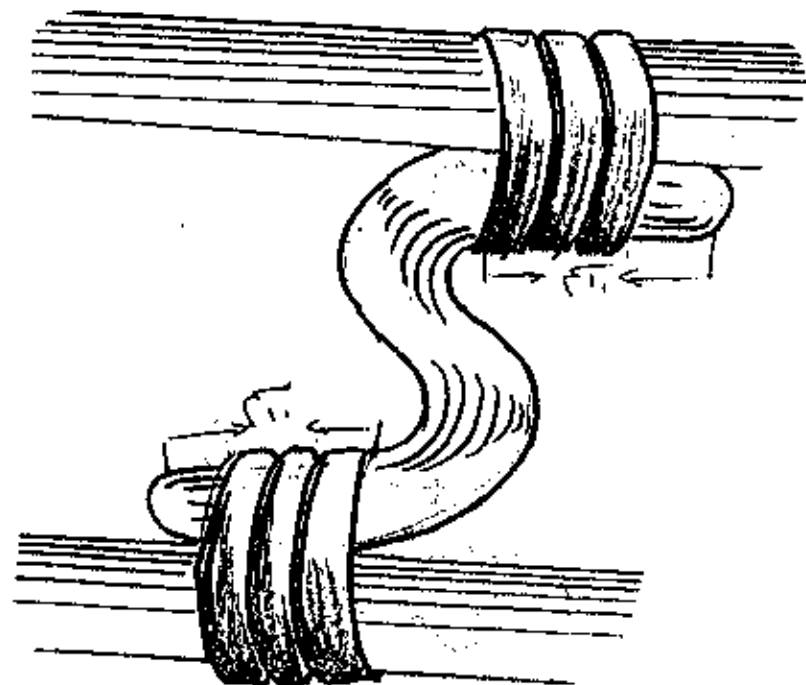

0V.

- ٧ - توصيل طرف U وتستخدم عند عدم معرفة اتجاه الموجة وتوصيل عطر رئيسي بأخر رئيسي بحيث مسافة التلاقي لا تقل عن ١٠ سم .

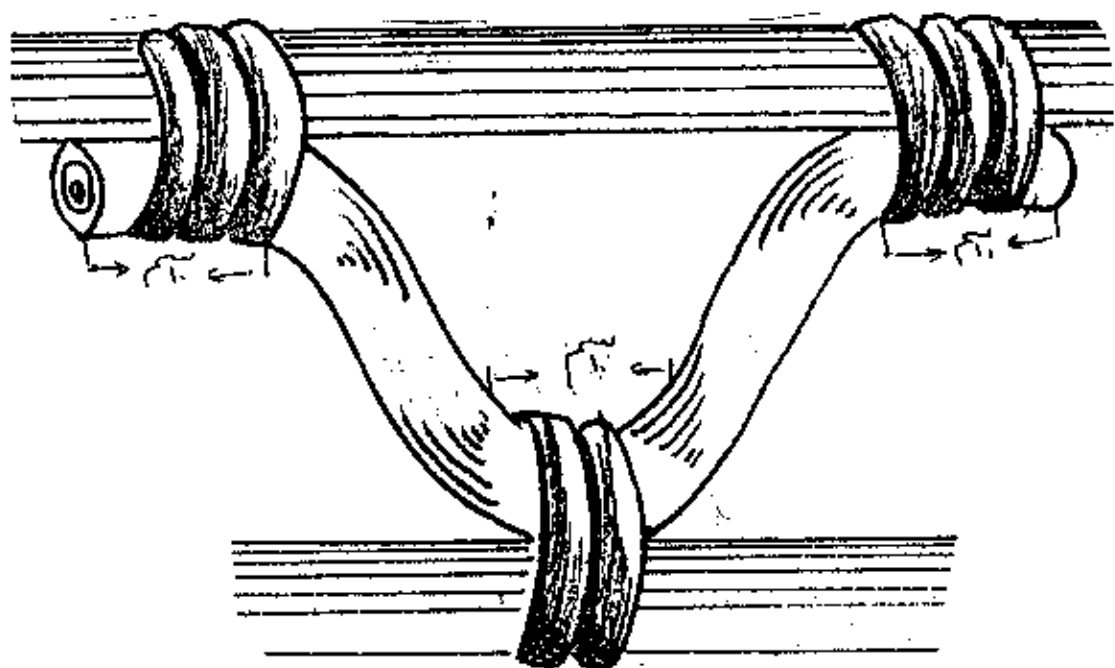

التجهيز بفتيل التفجير السريع

المواد :

١ - يعتبر استئصال التفجير أكثر وسائل تفجير الحشوات مرونة وأكثرها سهولة في التركيب يعتبر حلاظما بشكل خاص للحشوات الموضوعة تحت سطح الأرض أو تحت الماء طالما أن كبسولة التفجير لجهاز التجهيز باقية فوق السطح .

ب - يتألف التجهيز بواسطة الفتيل السريع من طول من هذا الفتيل ووسيلة تفجير التي تكون إما كبسولة تفجير كهربائية تفجر بواسطة المفجر الكهربائي أو كبسولة التفجير اللاكهربائية تفجر بواسطة فتيل التوقيت وقداحة أو كسبريت اشعال تشبه كبسولة التفجير سواء كانت كهربائية أو لاكهربائية إلى فتيل التفجير السريع بواسطة قطعة خيط أو سلك أو شريط لاصق . يكف الطرف الأخر حول قالب المتفجرات عادة أما إذا كان لابد من الصاق المتفجرات بالهدف بإحكام فتوضع كبسولة لاكهربائية في طرف الفتيل السريع بواسطة زراعية ثم يتم وضعها في شق القالب الموجود في قالب المتفجرات .

تجهيز قوالب للتدمير .

١ - الطريقة العامة .

- ١ - ضع قطعة من فتيل التفجير بطول ٤ قدم بزاوية ومقاطعما لقالب التدمير .
- ٢ - لف الطرف المتحرك ٣ مرات فوق القسم الذي وضع بشكل زاوية وكذلك حول القالب نفسه وفي اللفة الرابعة ادخل الطرف المتحرك تحت الثلاث لفات موازيا للطرف الأخر ثم اسحب ليشتد بإحكام .

٣ - اوصل نظام التفجير الكهربائي او الحادى الى الفتيل

ب - الطريقة البديلة رقم ١

- ١ - اربط الفتيل السريع حول القالب (فوق حشوة التعزيز او المجهزة اذا وجدت بربطة (حلقة الوتد) + لفتين اضافيتين .
- ٢ - اوصل نظام التفجير الكهربائي او الحادى الى الفتيل .

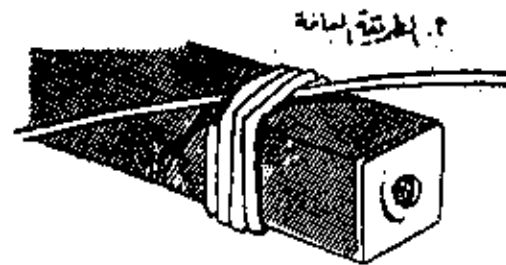
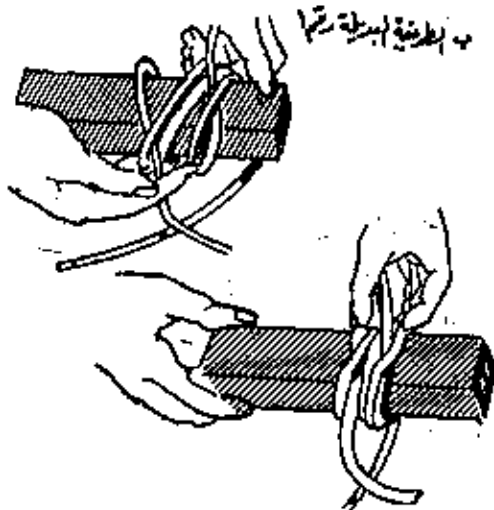

ج - الطريقة البديلة رقم ٢

- ١ - ضع حلقة من فتيل التفجير على قالب .
- ٢ - لف الفتيل ٤ مرات حول القالب واخيرا اسحب الطرف المتحرك من خلال الحلقة السابقة .

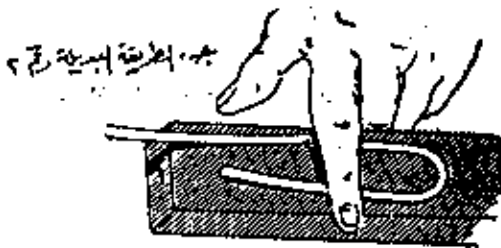

٣ - شده حتى يتوتر .

- ٤ - اوصل نظام تفجير كهربائي او لاهوائي .

ملحوظة : الطرق البديلة ملائمة للاطوال القصيرة من فتيل التفجير .

تجهيز الديناميت :

اذا استخدم الديناميت فى الحشوات الشكبية او الحشوات الخنداقية يمكن تجهيز الديناميت بوضع فتيل التفجير داخله بعد شطب الخرطوشة ٣ او ٤ ثقوب متساوية المسافات فيما بينها ثم يدخل الفتيل فى هذه الثقوب من الامام ومن الخلف ثم يثبت فى مكانه بواسطة حلقة .

كما مبين فى الشكل .

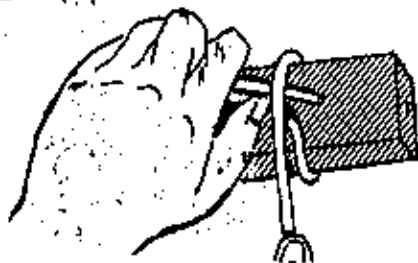

تجهيز المتفجرات الصخرية (اللدنة)

عندما تخرج قوالب C3 , C4 من صناديقها تجهز بالطريقة التالية :

عذ طولاً مقداره ١٠ بوصات من احد طرفى الفتيل واربطه على شكل ربطه عقدة بسيطة شكل ب / ج .

اعجن المتفجرات حول العقدة تاركاً (٢/١) بوصة على الاقل سمكاً للمتفجرات على الجوانب و ١ بوصة على الاقل من الاطراف .

حوظة : طريقة اخرى تتم بقطع القالب طولياً بواسطة سكين ثم ادخل صلدة الفتيل وشدتها بشريط لاصق او غيط . كما هو مبين فى الشكل .

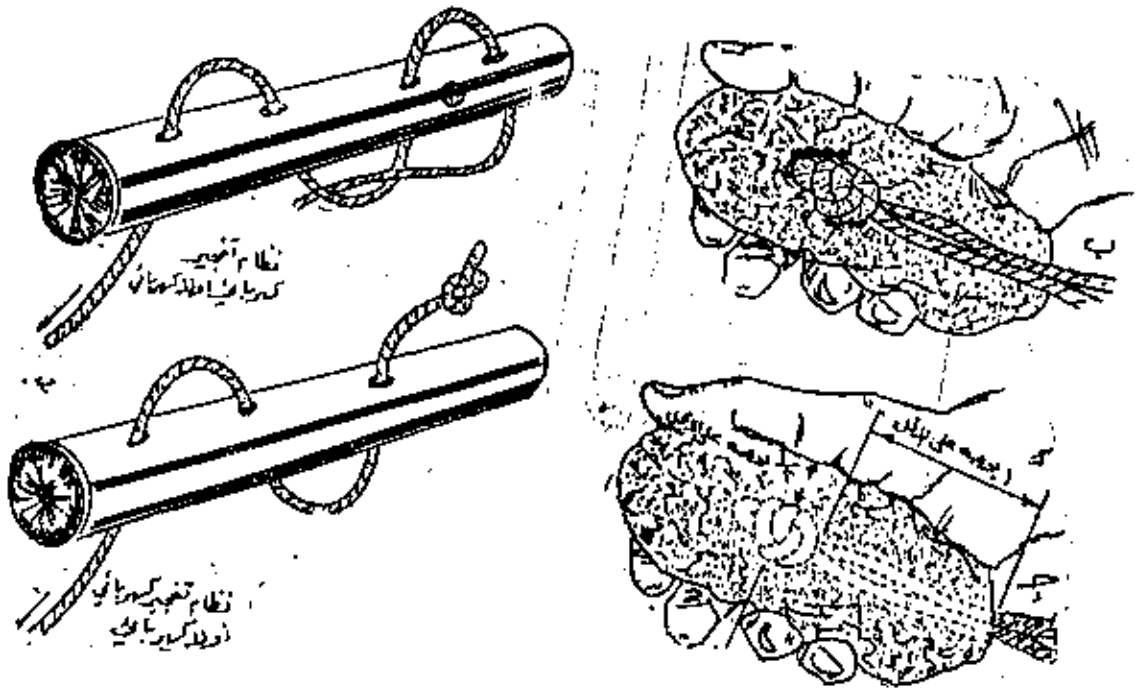

تجهيز حشوة السلسلة م ١

يوجد فى هذه الحشوة الجاهزة تقريبا فتيل تفجير يمتد بطولها ويوصل بين قوالبها الفردية ، اما اذا احتيج الى طول اطول من هذا فيربط به فتيل تفجير بواسطة الملقط الخاص بربطة مربعة ، يفجر الطول الاضافى هذا بواسطة كبسولة كهربائية ووسيلة تفجير او بواسطة كبسولة تفجير لا كهربائية والتى تفجر بواسطة طول من الفتيل الثوقمستى وقداحة او كبريتة اشتعال .

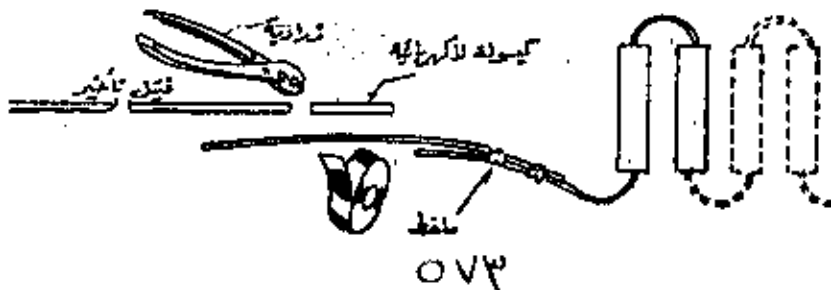



دارات التفجير باستخدام الفتيل المتفجر

الحلقة الرئيسية .

يحمل الحلقة الرئيسية باحظار الخط الرئيسي للخطك على شكل حلقة ووصله نفسه بربطة ببطان زاغدة لفة واحدة ، هذه الحلقة اذا كانت بطول كاف تستطيع تفجير عدد غير محدود من الحشوات تساعد الحلقة الرئيسية على جعل تفجير الحشوات اكثر تأكيدا بسبب سير موجة الصق من كلا الإتجاهين مما سبب تفجير الحشوات حتى مع وجود قطع في مكان واحد من الحلقة ، يجب ان تكون الخطوط الفرعية المنبثقة عن الرئيسية بزواوية مقدارها 90 درجة ويجب لا يكون هنالك انعطافات حادة او ليات ويجب ان تكون الزوايا خفيفة ، يمكن تركيب اى عدد من الخطوط الفرعية على الحلقة الرئيسية لكن يجب أن لا تربط هذا على الخط الرئيسي حيث يوجد جدل او وصلة اخرى ، كذلك تجنب تقاطع لخطوط واذا لم يكن مناس من ذلك تأكد من فصلها في نقاط التقاطع مسافة تقبل عن قدم والا ادى الى تقطيع بعضها وتكريب نظام التفجير وتعطيله .

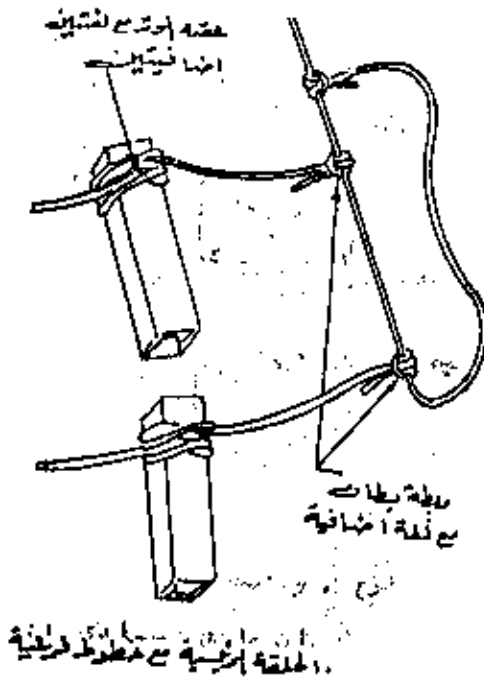

وهناك انواع اخرى من الدوائر بالفتيل المتفجر

دارة التفجير التسلسلية .

حيث تكون الحشوات كلها موضوعة في خط رئيسي واحد دون تفرع وبعد الفتيل المتفجر الى مكان التفجير او بوضع صاعق عادي و يكمل العد بواسطة فتيل

اشعال سريع او بوضع صاعق كهربائى وتعد الاسلاك لمكان التفجير اى لمسافة
الامان .

وتوزع هذه الدارة فى المكان المتوالج مرور العدو منه سواء مشيا او
بالمدرعات مع التمويه الجيد للدارة المزروعة .

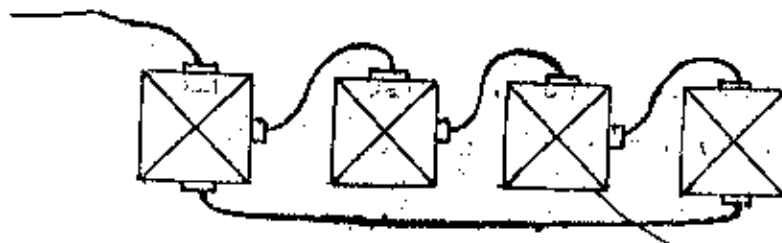

٢ - دارة التفجير المتفرعة من نقطة .

حيث تؤخذ الفروع من نقطة و توزع او تفرش على الارض بحسب مساحة التفجير
ويوضع بين نقطة التقاء الفروع صاعق عادى او كهربائى حيث يكمل المد الى
مكان التفجير بفتيل اشتعال سريع او اسلاك كهربائية .

ملاحظة : اذا زاد عدد الفروع عن ٦ فروع فيوضع مع الصاعق اصبع ديناميت خلف
الافرع حول اصبع الديناميت لضمان تفجيرها كلها .

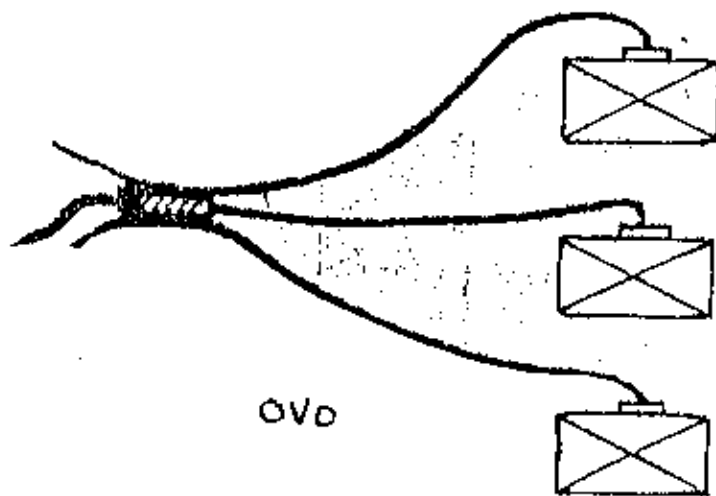

٣ - دائرة التفجير على شكل تفرع بطريقة الشجرة : حيث يعد فرع رئيسي وفرع منه مع الانتباه بسير الموجة الانفجارية عند اخذ الافرع ، ويثبت الصاعق في مقدمة الفتيل المتفجر ويعد اما بفتيل اشتمال سريع اذا كان الصاعق عادياً او باسلاك كهربائية اذا كان الصاعق كهربائياً مع الانتباه للتمويه جيداً .

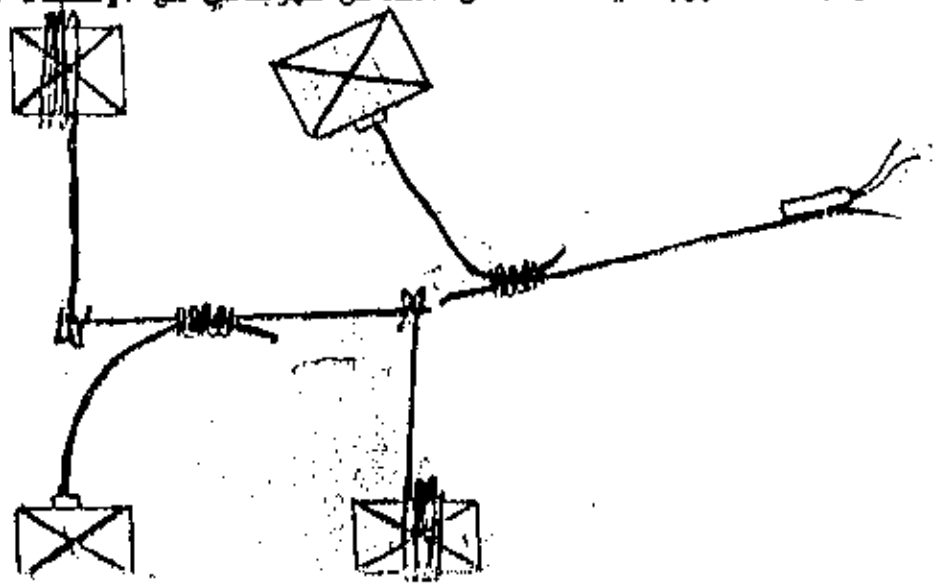

معالجة فشل انفجار التجهيز بالفتيل السريع

- ا - عند استعمال كبسولات لاكهربائية .
 اذا فشلت الكبسولة العادية في التفجير اجل التفجير لثلاثين دقيقة على الاقل بعد ذلك اقطع الخط الرئيسي للفتيل بين كبسولة التفجير والحشوة ثم ثبت كبسولة تفجير اخرى على فتيل التفجير .
- ب - عند استعمال كبسولة كهربائية .
 اذا لم تنفجر الكبسولة الكهربائية المكشوفة المربوطة بفتيل التفجير الفصل آلة التفجير الكهربائية وابدا التفقيش مباشرة ، افحص دائرة التفجير عن اى قطوع او تلاصق ، استبدل آلة التفجير باخرى .
- ج - فشل فتيل التفجير .
 اذا لم ينفجر الفتيل بعد انفجار الكبسولة المكشوفة سواء كانت كهربائية او لاكهربائية ، ابدا الفحص والتفتيش مباشرة ، اوصل كبسولة تفجير جديدة بفتيل .
- د - فشل الخط الفرعي .
 اذا انفجر الخط الرئيسي ولم ينفجر احد الخطوط الفرعية ضع كبسولة تفجير على الخط الفرعي ثم فجرها منفردة .
- هـ - فشل الحشوة .
 اذا انفجر خط الفتيل التفجيري المؤدى للحشوة ولم تنفجر الحشوة اتبع مايلس .

- اذا كانت الحشوة فوق الارض اجل التفقيش حتى تتأكد ان الحشوة لم تمترق .
- اذا كانت الحشوة تحت سطح الارض فانتظر ٣٠ دقيقة ، ثم ادخل جهازاً جديداً .

٤ - إذا كانت الحشوة سليمة وعلى حالها إما إذا انتشرت الحشوة و تبعثرت احد جميع الحشوة وضع حشوة جديدة ان كان بالإمكان واعد تجهيزها ، حاول بهذا بجمع جميع المتفجرات المبعثرة نخبة الفشل وخاصة اثناء التمارين التدريبية .

٥ - الدارة التفجيرية الصندوقية : وتعتبر من افضل انواع الدارات التفجيرية بواسطة الفتيل المتفجر .

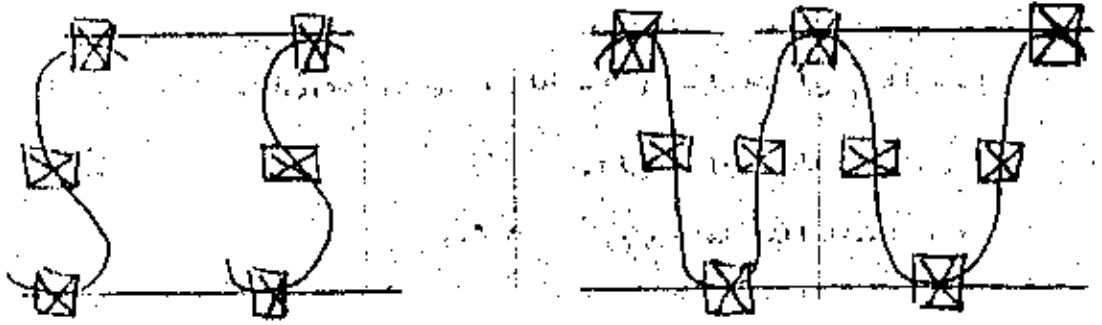

ملاحظات : عند عمل دارة تفجير بواسطة الفتيل المتفجر .

١ - فحص الفتيل جيدا قبل استخدامه والتأكد من صلاحيته .

٢ - فحص الصاعق الكهربائي المستخدم في عملية التفجير والتأكد من صلاحيته ويتم ذلك بواسطة الجالغانوميتر على ان لا يزيد اجهيزه عن (٥ ، ١) حتى لا ينفجر الصاعق .

٣ - تشبيث الخطوط الفرعية من الفتيل المتفجر جيدا بواسطة اللاصق وعزل اطراف الفتيل حتى لا يتأثر بالرطوبة والحرارة ويكون ذلك اما بشريط لاصق او بمادة شمعية .

٤ - تشبيث الحشوات جيدا في الفتيل المتفجر ومحاولة عزلها اذا كانت الدارة ستتمكث طويلا في الارض بمادة عازلة .

٥ - تكون عملية زراعة الدارة في الارض بحفر اخاديد بشكل الدارة ثم توضع الدارة في مكائنها حسب الاخاديد ثم تملأ الاخاديد جيدا وفي حالة كون الزراعة في منطقة مرور مشاة فمن الافضل ان يكون عمق الفتيل والحشوات من ٢٠ الى ٢٥ سم تحت الارض واذا كانت الطريق للمدرعات والسيارات فتوضع على مسافة ٣٠ الى ٤٠ سم تحت الارض .

٦ - التمويه جيدا وعدم العبالة في ذلك وعدم ترك اي شيء يدل على وجود حفر او زراعة في تلك المنطقة كادوات الحفر او شريط لاصق او مقلعات وزرادية

دوائر التفجير الكهربائية

وهي الدوائر التي يتم فيها تفجير عدة شحنات متفجرة في آن واحد وذلك بواسطة التيار الكهربائي (باستخدام المواعق الكهربائية).

لوازم دوائر التفجير الكهربائية .

أولاً : الإسلاك الناقلة :

وهي الإسلاك التي يتم من خلالها وصل الصاعق بالصاعق الأخر في الدائرة الكهربائية بواسطة بوصل الدائرة (الصواعق) بالمصنوع الكهربائي وهي على ثلاثة أنواع .

- ١ - إسلاك النحاسين المسكربين وتساوي بظفيرة أو بظفيرتين مقطع الظفيرة (٧٥ سم) ومقاومة كل ١٠٠ متر من طول السلك للظفيرة الواحدة ٢,٥ أوم ..
- ٢ - كابلات الهاتف المسكري : قطره الخارج ٤ مم ومقاومة كل ١٠٠ متر منه ٧,٥ أوم
- ٣ - الإسلاك العادية و تتفاوت مقاومتها باختلاف أقطارها لذلك يجب قياسها بالجهاز (الوميتر) أو جهاز (أوميتر)

ثانياً : المناهج الكهربائية

وهي التي يتم بها التفجير وهي على أنواع :

- ١ - البطاريات : وتولد تياراً مستمراً (DC) ولها فرق جهد يتراوح من ١,٥ الى ٢٤ فولت حيث يمكن جمعها بطريقتين .
 - ١ - تسلسل : حيث في هذه الحالة يجمع الفولت (فرق الجهد) و يبنى التيار (أمبير) ثابتاً ، والطريقة كالتالي .
- يوصل السالب بالموجب ويؤخذ السلك الناقل للتيار من كل قطب كما هو مبين في الرسم ويكون عندها قيمة الفولت تساوي المجموع .

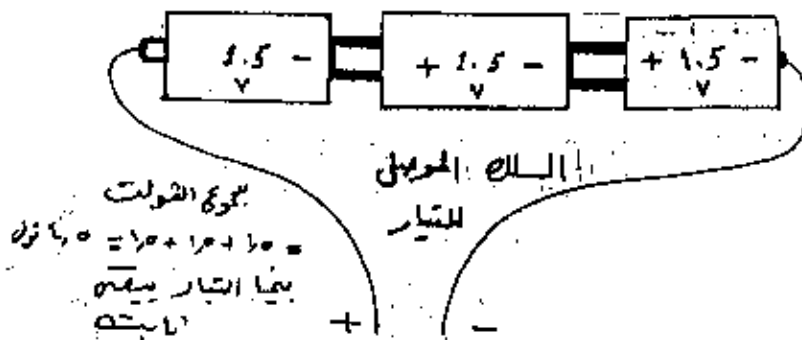

- ب - تفرع : وفي هذه الحالة يجمع الأمبير بينما يبلى الفولت ثابتاً والطريقة هي ان توصل السالب بالسالب و الموجب بالموجب ويؤخذ السلك من القطبين كما هو واضح بالرسم .

مجموع الأمبير للرسم $1 + 1 + 1 = 3$ أمبير ، بينما الفولت ثابت $= 1.5$ فولت .

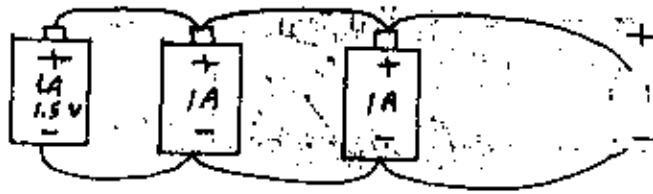

ج - مكثف (توازي و التوالي) و تستخدم هذه الحالة لنقل على فولت و أمبير زيادة واللازم للدائرة حيث تقوم بجمع الفولت على التوالي و الأمبير على التوازي .

المجموع للفولت $1.5 + 1.5 + 1.5 = 4.5$ فولت
 المجموع للامبير $1 + 1 + 1 = 3$ أمبير .

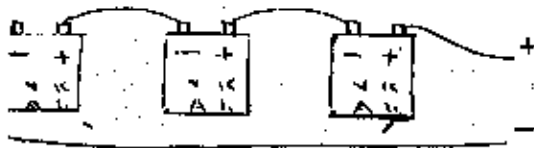
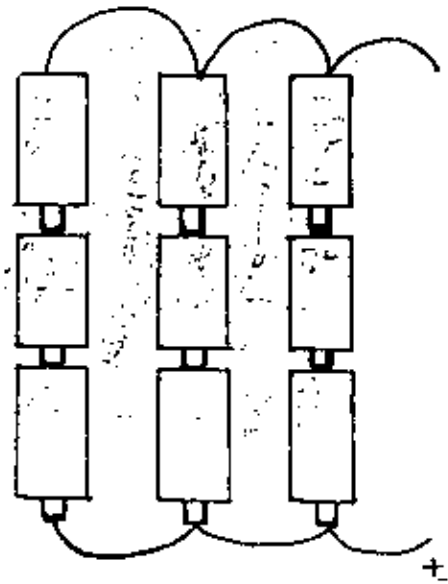

د - (1) جمع بطاريات السيارة على التوالي

المجموع $12 + 12 + 12 = 36$

بينما الأمبير $= 10$ أمبير فقط

(2) جمع بطاريات السيارة على

التوازي

المجموع $10 + 10 = 20$

أمبير بينما الفولت ثابت $= 12$

فولت .

(3) جمع البطاريات للسيارة

مكثف .

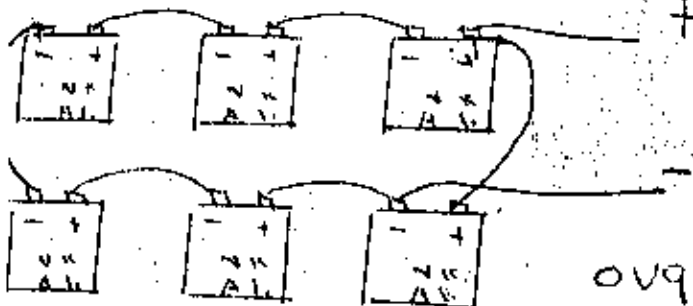

0V9

٢ - التيار المنزلى :

وهو عبارة عن تيار متردد AC يعمل فرق جهد قدرة (١١٠ - ٢٢٠) وشدة تيار قدرها (من ٥ الى ١٥ امبير)

٣ - المشغرات السكرية .

وتعطى تقريبا ١٧٥٠ فولت و (٥ - ٧) امبير .

٤ - فلاش الكاميرا :

ويعطى تقريبا ١٥٠٠ فولت و (٥ - ٧) امبير .

ثالثا : الصواعق الكهربائية .

وهو صاعق له مقاومة قدرها ٢.٥ اوم مع السلك الذى يسخرج منه بطول (٢ - ٧ م) حيث يمكن استخدامه تحت الماء لمدة ١٠ ايام فقط . والصاعق الكهربائى يحتاج الى (٥,٥) امبير فقط لتفجيرها اذا كان التيار معدره البطاريات و ١ امبير اذا كان التيار متردد اى منزلى .

انواع دارة التفجير

١ - الدائرة التسلسلية المفردة : وفيها تكون الصواعق الكهربائية كلها مربوطة بخط واحد (توالى) ولا بد لنا من معرفة كم فولت وكم امبير تحتاج الدائرة حتى تتفجر ولحساب ذلك لابد لنا ان نعرف مقاومة الدائرة الكلية ومن المستطوع ان الدائرة تحوي اسلاك رئيسية واسلاك واصلة بين الصواعق وايضا مقاومة الصواعق نفسها ، ولمعرفة ذلك عندنا القانون :

$$م ك = ١م + ٢م + ٣م$$

حيث ان

م ك = المقاومة الكلية للدائرة .

م ١ = مقاومة الاسلاك الشاللة الرئيسية من المنبع لبداية الدائرة .

م ٢ = مقاومة الاسلاك الواصلة بين الصواعق .

ن = عدد الصواعق .

م ٣ = مقاومة الصاعق الواحد .

ولمعرفة الفولت فعندنا القانون العام .

فرق الجهد (ف) = م (المقاومة الكلية للدائرة) x (شدة التيار للدائرة

كلية)

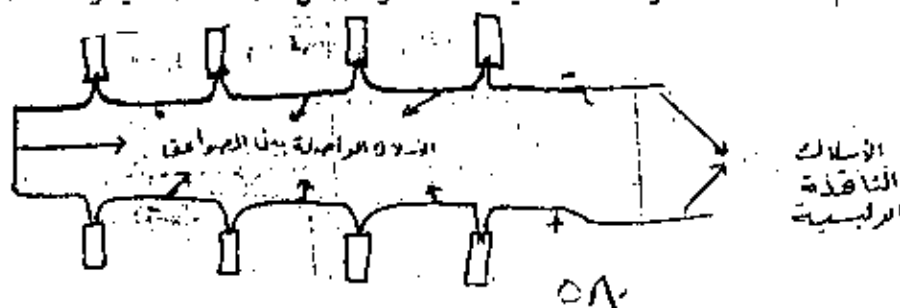

وبما أن اخراج المقاومة علم من القانون السابق فبقى لنا ان نعرف مقدار شدة التيار (الإمبير).

ففي حالة كون الدائرة تسلسلية مفردة فاننا دائما نحتاج الى 1 امبير مستمر و 1,5 امبير متردد منهما كان عدد الصواعق لأن الإمبير ثابت في حالة الربط على التوالي . مثال: دائرة تسلسلية طول الأسلاك الرئيسية 200 متر من كلا الطرفين تحوي على 10 صواعق حيث ان طول الاسلاك الواصلة بينهما 20 متر ونوع السلك المستخدم نقابيين عسكريين فأوجد كم فولت و كم امبير نحتاج لتفجير هذه الدائرة بتيار مستمر .

الحل :

نحسب اولاً مقدار المقاومة حسب القانون (م ك = 1م + 2م + ن م)

1م = $2,0 \times (100 + 200) = 600$ اوم لأن مقاومة 100 من هذا النوع من السلك هي 2,0 اوم .

2م = $2,0 \times (100 + 20) = 50$ اوم .

ن م = $2,0 \times 10 = 20$ اوم مقاومة الصواعق .

م ك = $600 + 50 + 20 = 670$ اوم

ش = 1 امبير تيار مستمر نحتاج فقط .

فرق الجهد = $1 \times 670 = 670$ فولت نحتاج لتفجير هذه الدائرة .

2 - الدائرة التسلسلية المزدوجة .

حيث المقاومة الكلية للدائرة = 1م + 2م + (ن م + 2م)

1م = مقاومة الاسلاك الرئيسية .

2م = مقاومة الاسلاك الواصلة بين الصواعق .

ن = عدد الأزواج .

2م = مقاومة الصاعق الواحد فقط .

وفي هذه الدائرة نلاحظ ربط كل صاعقين مع بعضهما على التوازي بينما الأزواج فيما بينها على التوالي .

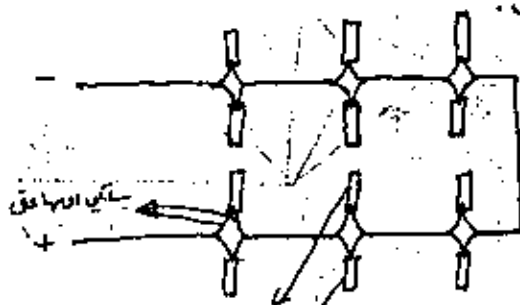

مثال : دائرة تسلسلية مزدوجة . على اسلاك رئيسية بطول ١٠٠ متر من كل طرف و ٦ ازواج و ٢٠ متر طول الاسلاك الواصلة بين الازواج ، احس كم فولت وكم امبير نحتاج للدائرة مع العلم ان السلك المستخدم هو سلك عادي مقاومة ١٠٠ متر منه هي ٥ اوم والتيار المراد استخدامه هو تيار منزلي .
ملاحظة : في حالة الدائرة التسلسلية المزدوجة فاننا نحتاج الي ١,٥ امبير تيار مستمر و ٢ امبير تيار متردد مهما كان عدد الازواج .

$$\text{الحل : م} = ١٠ = ٥ \times (١٠٠ + ٢٠) = ١٠ \text{ اوم .}$$

$$\text{م} = ٢ = ٥ \times (١٠٠ + ٢٠) = ٢ \text{ اوم .}$$

$$\text{مقاومة الازواج} = ٢ + (٢,٥ \times ٦) = ١٧,٥ \text{ اوم .}$$

نطبق القانون ١

$$\text{م ك} = ١٨,٥ = ١٧,٥ + ١ + ١٠ = ١٨,٥ \text{ اوم}$$

وبما ان التيار المستخدم منزلي فاننا نحتاج الي ٢ امبير فقط اي ان فرق الجهد = $٢ \times ١٨,٥ = ٣٩$ فولت نحتاج للدائرة

٢ - دائرة التفرع من نقطة .

$$٣م + ٢م$$

$$\text{والقانون لهذه الدائرة : م ك} = ١م + \frac{\quad}{\quad}$$

ن

حيث : ١م = مقاومة الاسلاك الرئيسية .

٢م = مقاومة الفرع الواحد فقط .

٣م = مقاومة الصاق الواحد

ن = عدد الافرع .

وفي هذه الحالة اي التوصيل على التفرع فان كل فرع يحتاج الي ١,٥ امبير مستمر و ١ امبير متردد فقط ، اي ان الامبير يزداد لان التوصيل على التوازي حيث ان الامبير يتفرع الي الافرع الموجودة في الدائرة .

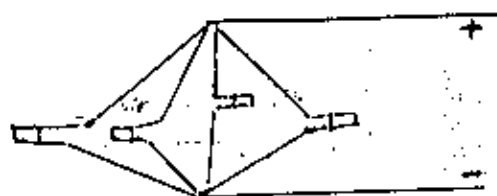

لاستخدام هذه الدائرة هناك ٣ شروط .

١ - ان تتساوى اطوال الافرع حيث لا يكون هناك فرع اطول من الاخر .

٢ - ان تكون الصواصق كلها من نفس النوع .

٣ - ان تكون الاسلاك للافرع من نفس النوع ولايهم اذا اختلف نوع السلك للاسلاك

الناقلة الرئيسية .

٥٨٢

مثال : دائرة تفرع من نقطة تحتوي على ٤ الفروع ، في كل فرع صاعق واحد ، طول الإفرع ٢٠ متر وطول الإسلالك الرئيسية ٢٠٠ متر من كلا الطرفين ، ونوع السللك ثنائيين عسكريين ، اوجد كم فولت وكم امبير نحتاج لتفجير الدائرة علما بان التيار المستخدم تيار بطاريات .

الحل :

$$1م = 2,5 \times (100 + 200) = 0 \text{ اوم} .$$

$$2م = \text{بما ان طول الإفرع } 20 \text{ متر اذن فطول الفرع الواحد } 5 \text{ متر} .$$

$$2م = 2,5 \times (100 + 5) = 0,125 \text{ اوم} .$$

$$3م = 2,5 \text{ اوم مقاومة الصاعق الواحد} .$$

$$4 = \text{ الفروع} .$$

$$2,5 + 0,125$$

$$1 \text{ ا م ك} = 0 + 0,6 = \frac{\quad}{4} \text{ و تساوى } 6 \text{ اوم تقريبا} .$$

٤

ض = عدد الإفرع \times ٥ . . امبير (مستمر)

$$4 = 20 \times 0,5 \text{ امبير} .$$

اذن فرق الجهد (الفولت) = $2 \times 6 = 12$ فولت .

اذن نحتاج . الى 12 فولت و ٤ امبير .

٤ - دائرة تفرع من عدة نقاط .

نفس القانون السابق :

$$2م + 2م$$

$$\frac{\quad}{\quad} + 1م = \text{ م ك}$$

٥

حيث يتم التفرع كما هو واضح في الرسم .

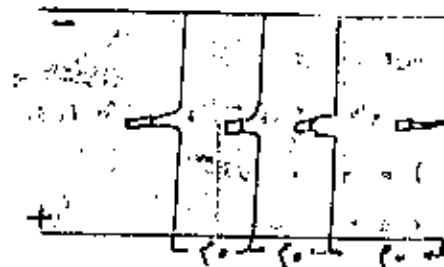

ولاستخدام هذه الدائرة هناك شروط .

- ١ - نقوم باخذ ٤ افرع اذا اردنا استخدام القانون السابق وبالإمكان عمل اكثر من ٤ افرع ولكن لا نستخدم القانون لإيجاد المقاومة وانما نستخدم جهاز الأوميتر (جهاز لقياس المقاومة)
 - ٢ - ان تكون الأسلاك من نوع واحد .
 - ٣ - ان لا تزيد المسافة بين كل فرع وآخر عن ٥ متر .
 - ٤ - ان تكون الصواعق المستخدمة من نفس النوع .
- عندما نستخدم القانون نلاحظ انه لا اعتبار للمسافة ما بين الأفرع على ان لا تزيد عن ٥ متر وعدد الأفرع عن ٤ افرع .

- ٥ - الدائرة المختلطة (توالي - توازي) تفرع من نقطة .
ومنها يتم ربط الصواعق على التوالي والتوازي كما هو واضح في الرسم حيث يوضح في كل فرع اكثر من صاعق على التوالي ولإستخدام هذه الدائرة لابد ان يكون عدد الصواعق متساوي في كل فرع واطوال الأفرع متساوية .

$$\text{القانون : } ٢م + ١ن = ٢م$$

$$م ك = ١م + \frac{2م}{2ن}$$

$$2ن$$

ملاحظة : نحتاج لكل فرع ١ امبير مستمر و ١,٥ امبير متردد دائماً .

حيث : ١م = مقاومة الأسلاك الرئيسية .

٢م = مقاومة طول الفرع الواحد .

١ن = عدد الصواعق في كل فرع .

٢ن = عدد الأفرع .

مثال :

دائرة مختلطة تتجوى أسلاكاً رئيسية بطول ١٠٠ متر من كلا الطرفين و ٤ افرع طول الفرع الواحد ١٠ متر في كل فرع ٣ صواعق والسطح المستخدم سلك عادي مقاومة ١٠٠ متر ٦ اوم والتيار المستخدم تيار مستمر (بطاريات) . اوجد كم فولت وكم امبير نحتاج .

الحل :

$$١م = ٦ \times (١٠٠ + ١٠٠) = ١٢٠٠ \text{ اوم}$$

$$٢م = ٦ \times (١٠٠ + ١٠) = ٧٢٠ \text{ اوم}$$

$$١ن = ٣ \times ٢,٥ = ٧,٥ \text{ اوم}$$

$$٢ن = ٦$$

$$م ك = ٦ + (٧,٥ + ٧,٥) + ٦ = ٢٥ \text{ اوم تقريبا}$$

$$ف (الفولت) = المقاومة \times (١ \times ٦) = ١٥٠ \text{ فولت}$$

نحتاج لتفجير هذه الدائرة الى : ٢٢ فولت و ٤ امبير .

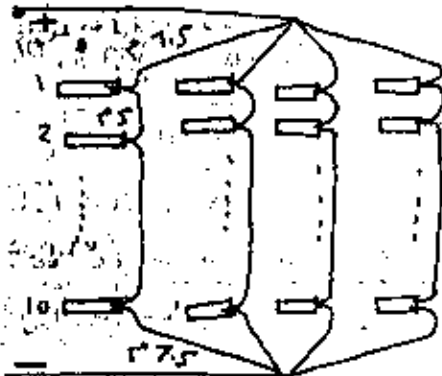

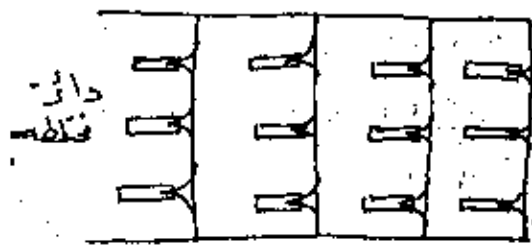

٦ - الدائرة المختلفة تفرع من عدة نقاط .
و نستخدم نفس القانون السابق ولكن
بشروط .

١ - ان لا يزيد عدد الافرع عن ٤ الفرع الا في
حالة وجود جهاز اوميتر لقياس
المقاومة .

٢ - لا تزيد المسافة بين كل فرع وفرع عن ٥
متر .

٣ - ان تكون الاسلاك من نفس النوع .

٤ - ان تكون المواعق من نفس النوع .

ملاحظات حول الدوائر الكهربائية

١ - من المناسب استخدام التوصيل على التسلسل الفردي والزوجي عندما يتوفر
منبع عالي الجهد منخفض الشدة : كالبطاريات العادية .

٢ - من المناسب استخدام التوصيل على التفرع عندما يتوفر لدينا تيار عالي
الشدة منخفض الجهد ، كبطاريات العسكرية .

٣ - من المناسب استخدام التوصيل المختلط عند توفر منبع عالي الجهد والشدة
كالتيارات المدنية ، ومحطات الكهرباء المتنقلة .

٤ - في كل الحالات يجب ان تحقق الدارة القانون $F = M \cdot S$.

٥ - يمنع استخدام مواعق كهربائية من نماذج و نوعيات مختلفة في دارة
كهربائية موصولة على التسلسل .

٦ - يجب ان تجرب الدارة باستخدام ازرار بييل ذات مقاومة ٢,٥ اوم مكان
المواعق قبل اعتماد الدارة في التفجير .

٧ - تتميز اغلب المفجرات العسكرية التي تعتمد الشمن والتفريغ ، بفولتها
المرتفع (١٥٠٠ فولت) وامبيرها المنخفض (١ - ٧) ولذلك فان بعضها يستطيع

تفجير حتى ١٠٠ صاعق تسلسل و (٥) مواعق على التفرع .

- ٨ - تدفن اسلاك الدارات الكهربائية تحت التربة لحمايتها من العوامل الخارجية على عمق (٢٥ سم) اما اذا كانت تعبر فوق طريق لعبور الاليات فتدفن على عمق (٥٠ سم) في الحاديد ،ويجب الانتباه لرطوبة الارض اذا كانت الاسلاك ستعكث طويلا فيها .
- ٩ - تعتبر الاسلاك قابلة للدفن اذا كانت مقاومة عزلها اكثر من ٢٠٠٠ اوم .
- ١٠ - ترعى الاسلاك بنسبة (١٠ - ١٥ % من طولها الاقصى)
- ١١ - تعزل جميع الوصلات الكهربائية بعد التأكد من متانتها بشرط لاصق .
- ١٢ - يجب معاينة الدارة (عمل دارتين مستقلتين عن بعضهما) في الاهداف الهامة .
- ١٣ - لا يجوز مد شبكة التفجير الكهربائية على مسافة تقل عن ٢٠٠ متر من محطة كهربائية او خطوط التوتر العالي او الطرق الحديدية المكهربة او محطات البث القوية .
- ١٤ - لا يجوز توصيل منبع التيار بالسلك الفاصل الرئيسي قبل الانتهاء من تعديلات الدارة حتى الاعتماد لمسافات ايمان .
- ١٥ - عندما لايمكن عد اصوات الانفجارات الناتجة عن تفجير مجموعة من الحشوات فان اختبار النتيجة يتم من خلال عنبر واحد وليس قبل مرور ١٥ دقيقة من حدوث الانفجار .

فشل التفجير الكهربائي

- ١ - منع حدوثه .
- عيسن احد الافراد الخبراء بالتدمير مسؤولا عن تركيب جميع الدائرة يجب ان يقوم بعمل الوصلات والجدلات للتأكد من ان :
 - ١ - جميع كبسولات التفجير قد وضعت ووصلت بدائرة التفجير .
 - ٢ - جميع الوصلات بين اسلاك الكبسولات واسلاك الوصل واسلاك التفجير قد تمت بشكل دقيق .
 - ٣ - لا يوجد هنالك تلامس في اسلاك الدائرة .
 - ٤ - لا يوجد هنالك تلامس في الارض .
 - ٥ - عدد كبسولات التفجير في كل دائرة لايزيد عن طاقة مصدر قوة التفجير (المفجر)
- ب - اسباب فشل التفجير الكهربائي .
 - ١ - ربما يفشل التدمير كهربائيا لأي سبب من الاسباب الاتية :-
 - ١ - ضعف او خراب في آلة التفجير .
 - ٢ - تشغيل آلة التفجير بطريقة خاطئة .
 - ٣ - وصلات خاطئة او معطلة وسببت اما تلامسا في الدائرة الكهربائية او قطعا او مقاومة عالية تسببت في وصول تيار منخفض .
 - ٤ - كبسولات تفجير غير مالحة .

٥ - استخدام كبسولة التفجير من النوع القديم (J.2) صنعت من قبل مصانع مختلفة)

٦ - استخدام عدد من الكبسولات اكثر مما شتملة آلة التفجير .

ج - معالجة فشل التفجير الكهرباشى .

بسبب الإغطار المستتاتية من الحشوات المحترقة او الانفجارات المتأخرة يجب ان يعالج فشل التفجيرات الكهرباشية باقصى درجات الحذر ربما يحدث احتراق الحشوات باستخدام - الكبسولة الكهرباشية او الالكهرباشية ، يعالج فشل الحشوات المجهزة بفتيل تفجير و كبسولات تفجير كهرباشية ، اذا جهزت الحشوات كهرباشيا بنظام مزدوج و كانت تحت الارض ، انتظر ٣٠ دقيقة قبل ان تحاول تفلقدها للتأكد من عدم احتراقها لما اذا كانت مزدوجة التجهيز و كانت فوق الارض انتظر كذلك ٣٠ ثانية قبل تفلقدها لاكتشاف السبب وبمباراة اخرى اذا فشل التفجير كهرباشيا فوق الارض والحشوات لم تسكن مزدوجة التجهيز تفلقدها مباشرة ، اما اذا كانت الحشوة تحت سطح الارض ولم تجهز بشكل مزدوج فاتبع مايلى

١ - تأكد من ان الاسلاك الكهرباشية متصلة تماما مع اقطاب آلة التفجير .

٢ - حاول تفجير الدائرة مرتين الى ثلاث مرات .

٣ - حاول التفجير مرة اخرى باستعمال آلة تفجير اخرى

٤ - افصل الاسلاك عن المفجر وانتظر ٣٠ دقيقة قبل اى محاولة للتفتيش تأكد من تشبيت طرفى السلك مبتعدين وبمعيدين عن آلة التفجير قبل ذهابك الى موقع الحشوة .

٥ - تفحص جميع الدائرة شاملا الاسلاك الكهرباشية عن القطوع او التلامسات .

٦ - اذا لم يكن الخطأ فوق سطح الارض ازل التشبية عن الحشوة بكل حذر لتفادى ضرب الكبسولة الكهرباشية .

٧ - لا تحاول فصل مجموعة التجهيز عن الحشوة .

٨ - اذا لم يظهر الخطأ حتى مسافة (قدم من الحشوة ضع مجموعة تجهيز كهرباشية مع ٢ باوند (٨٥٠ جم) متفجرات عند هذه النقطة .

٩ - افصل اسلاك الكبسولة الاساسية للحشوة من الدائرة .

١٠ - اوصل اسلاك الكبسولة الجديدة مكانها .

١١ - اعد التشبية مكانها .

١٢ - فجر مرة اخرى ، تفجير والمجهزة الجديدة يوادى الى تفجير الحشوة الاصلية .

ملحوظة : فى بعض الحالات قد يكون من الافضل حفر ثقب جديد ضمن مسافة (قدم من الشقب القديم للحشوة الثقبية وبنفس العمق لمنع الانفجار العفوى للحشوة القديمة حيث توضع فى الجديد حشوة ٢ باوند (٨٥٠ جم) وتجهز ثم تدمر

الانفجار العفوي بسبب التيارات والبرق

١ - التيارات : يمكن ان يحدث انفجار الكبسولات الكهربائية بسبب التيار المستحتمل من بش الأجهزة البلاستيكية ، يبين الجدول التالي المسافة الدنيا مقابل قوة الجهاز المرسل وهذه المسافة هي الامنية التي يمكن اجراء تدمير الكبسولات الكهربائية عليها تحت التسي الظروف اما اجهزة الارسان المتحركة فيجب ان لا تكون ضمن مسافة ١٥٠ قدم من اي كبسولة تفجير كهربائية او اي نظام تفجير كهربائي اخر . اذا كانت المسافة اقل من المسافات المبينة في الجدول فان الاجراء الوحيد هو استعمال الكبسولات البلاستيكية .

المسافة الامنية الأدنى لاجهزة الارسان الثابتة .

قوة المرسل	المسافة الأدنى قدم .
٥ - ٢٥	١٠٠
٢٥ - ٥٠	١٥٠
٥٠ - ١٠٠	٢٢٠
١٠٠ - ٢٥٠	٢٥٠
٢٥٠ - ٥٠٠	٤٥٠
٥٠٠ - ١٠٠٠	٦٥٠
١٠٠٠ - ٢٥٠٠	١٠٠٠
٢٥٠٠ - ٥٠٠٠	١٥٠٠
٥٠٠٠ - ١٠٠٠٠	٢٢٠٠
١٠٠٠٠ - ٢٥٠٠٠	٣٥٠٠
٢٥٠٠٠ - ٥٠٠٠٠	٥٠٠٠
٥٠٠٠٠ - ١٠٠٠٠٠	٧٠٠٠

ب - البرق : يشكل البرق خطرا على كبسولة التفجير بنوعيتها الكهربائية و اللاكهربائية او تسبب الصواعق او ضربات البرق انفجار الكبسولة حتى لو كانت بعيدة عنها لانها تسبب تيارات عالية عنيفة في الارض مما يسبب انفجار الكبسولة وافضل طريقة لتفادي ذلك هو نزع الكبسول بنوعيتها من الحشوات عند توقع حدوث موجات كهربائية بواسطة البرق .

انظمة التفجير المزدوج

الإقلال من مخاطر فشل التدميرات .

١ - ان استخدام نظام تفجير مزدوج يزيد كثيرا من احتمال نجاح التدمير ، غالباً مما يسبب فشل التدميرات اثناء العمليات بحران ارواح عديدة اما في التدريب فيسبب الفشل خسارة في الوقت الثمين ويشكل خطرا كبيرا على

اولئك المسؤولين عنها ، لذلك من الضروري اتخاذ كل عمل ممكن من شأنه تفادي اي فشل محتمل .

ب - غالباً ما يكون فشل الدوائر التدميرية عائد الى فشل التفجير والحشوات نفسها لذلك ينصح باتباع نظام تفجير مزدوج كلما سمح الوقت بذلك و توفرت المواد اللازمة ربما يتكون هذا من نظامين كهربائيين او نظاميين لاهرباشيين او احد هما كهرباشيا والاخر لاهرباشيا يجب ان يكون النظامان مستقلين عن بعضهما تماما وقادرين كلاهما او احدهما على تفجير الحشوات .

نظام التفجير اللاكهرباشي المزدوج

يتكون هذا النظام من نظامين لاهرباشيين مستقلين لتفجير حشوة او عدد من الحشوات فاذا كان هنالك حشواتان او اكثر يراد تفجيرهما في آن واحد يلزم ذلك حثايتين رئيسيتين من فتيل التفجير مع ائصال عط فرص من كل حشوة الى كل من الطلقتين الاتفتي الذكر .

نظام التفجير الكهرباشي المزدوج

يتكون هذا من دائرتين كهربائيتين مستقلتين مع كبسولة كهرباشية في كل حشوة بحيث يتم تفجير الحشوات باى من الدائرتين وهذا يتطلب وجود جهزتين من الكبسول الكهرباشي ، يبين هذا النظام بطريقة اوضح ، تبقى اسلاك التفجير للدائرتين منفصلة بحيث لا تتخطمان برصاصة منفردة او شظية من قنبلة او قذيفة كما ان نقاط التفجير يجب ان تكون في مكانين منفرديين .

نظام التفجير المزدوج المتحرك

يتطلب هذا النظام دائرتين احدهما كهرباشية والثانية لاهرباشية وكل حشوة مجهزة كهرباشيا ولاكهرباشيا كذلك يجب ان تكون هاتان الدائرتان مستقلتين تماما عن بعضهما ، يفجر النظام اللاكهرباشي اولا متبوعا بالكهرباشي .

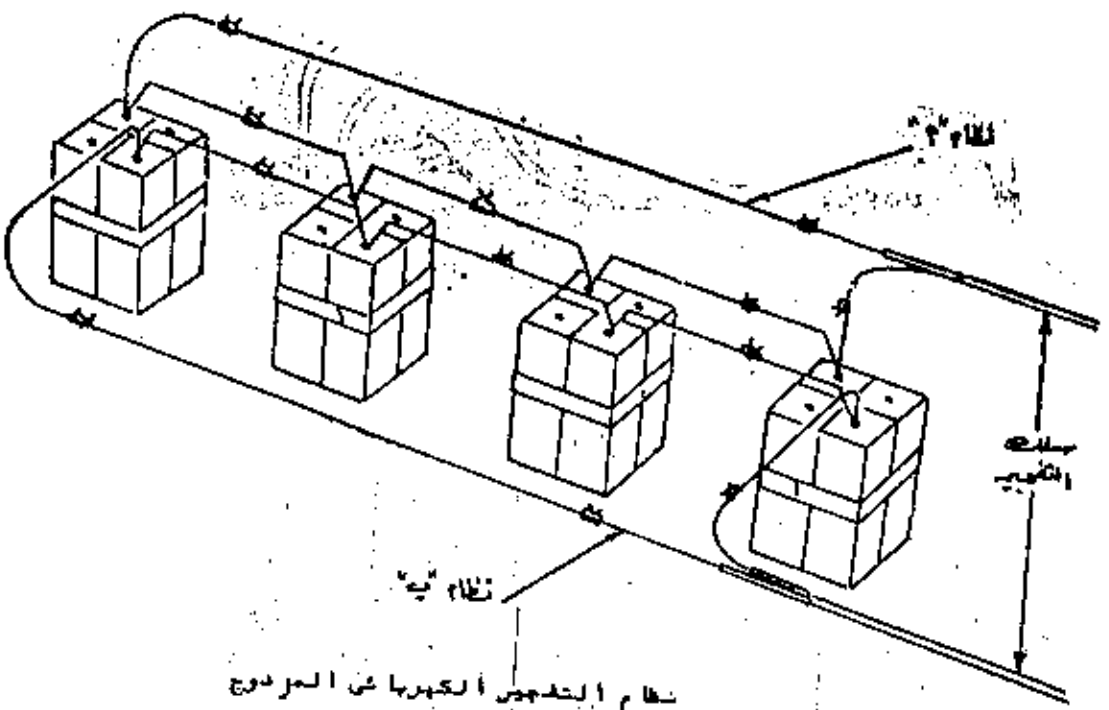

نظام التوزيع الكهربائي المزدوج

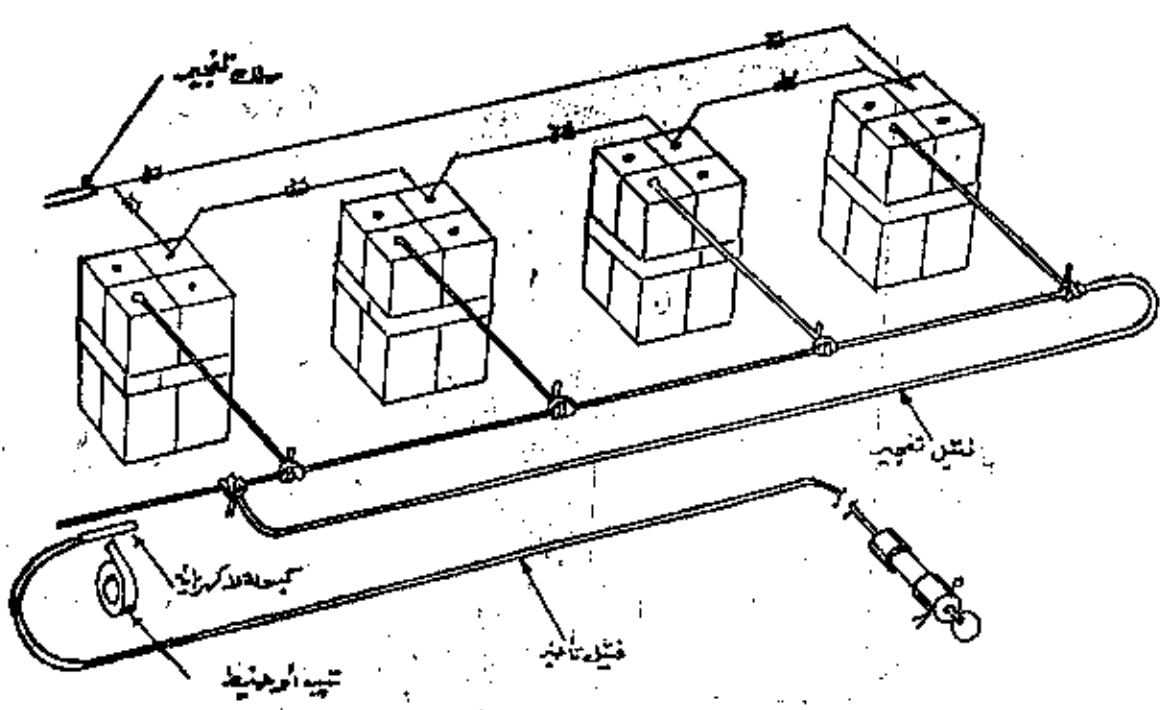

نظام تجميع مزدوج مشترك

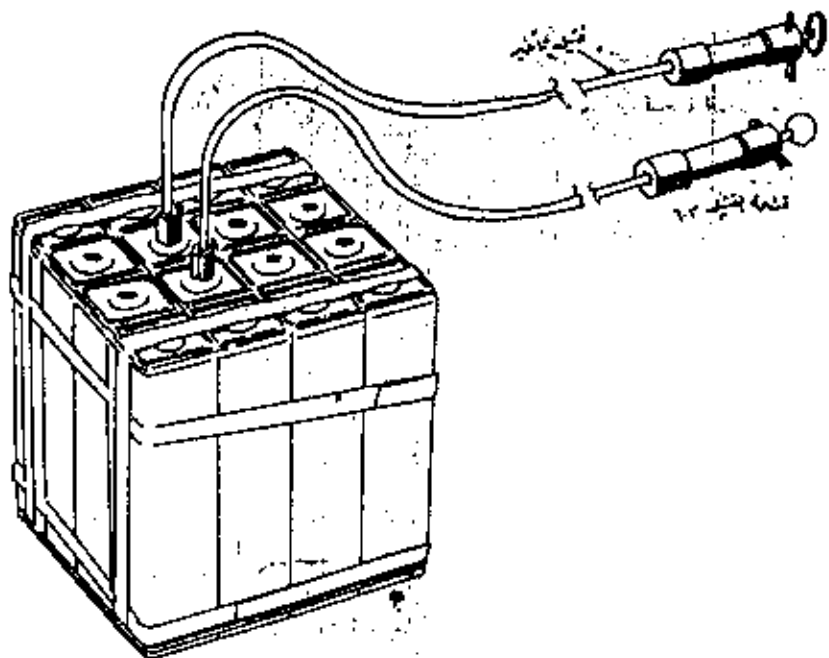

نظام تلمبة مزدوج لا كهربائي

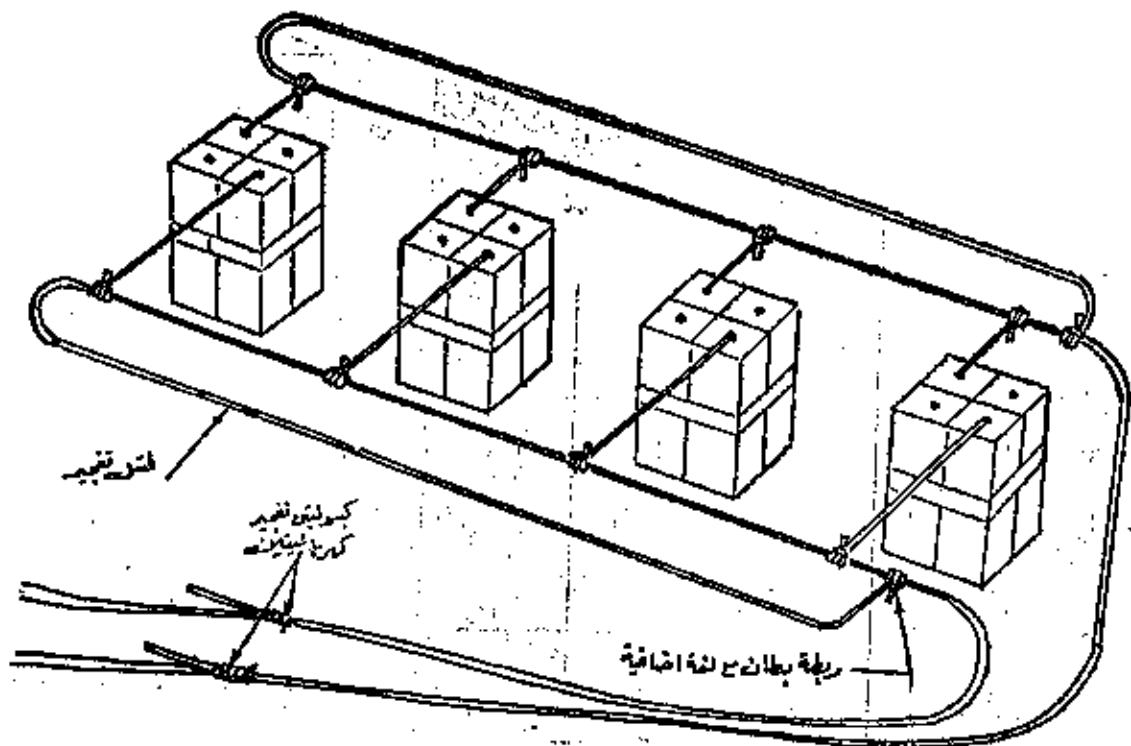

تلمبة مزدوج بتصل بالعمال حلقين رئيسيين

تشريك للسيارات

تشريك السيارة :

١ - تشريك داخل محرك السيارة .

الإدوات المطلوبة .

- قالب متفجر ، مشعل سحب ، صاعق عادي ، مفتيل بطيء .

* الطريقة

توصل الصاعق العادي بالحشوة ، بعدما توصل الصاعق بمفتيل صاعق الذي يكون

طرفه الثاني موصولا بالصاعق العادي المثبت على المشعل .

(يمكن استخدام اي نوعية من المشاعل : M1 ، M5 وغيرها .

توصل سلك اعشار الى بكرة المحرك من اسفل حتى يتعسر اكتشافه و تثبته في

المشعل عند ادارة المحرك يسحب السلك فتتحرر الابرة التي في المشعل (او

امان المشعل ، ان كان من نوع اخر) وتطرق الصاعق الذي يشعل المفتيل

الصاعق الذي يقهر الصاعق الثاني في الحشوة .

ملاحظة : ينصح بعدم تثبيت السلك على المروحة وذلك لسهولة كسفه .

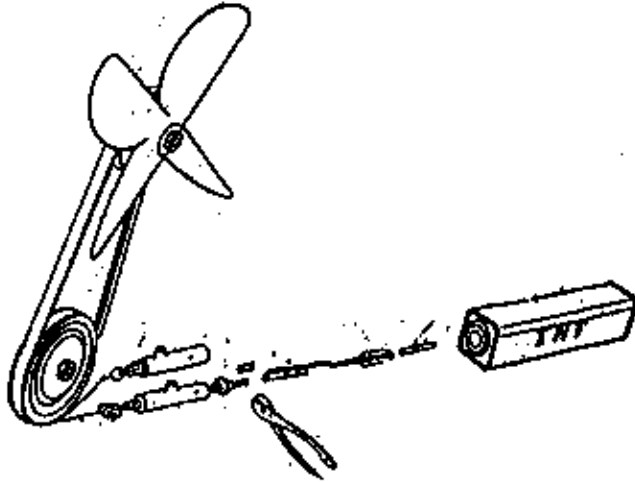

٢ - تشريك لمهبل الشاحنات او سيارات الشمن .

- اجسر سلكا متينا داخل الثقب الاعتراض في المشعل .

- انزع ابرة الامان وابدلها بسلك اكثر سماكة .

- اثنى كلا السلكين قليلا حتى تتحرر من اندفاعهما للخارج .

- اجمع القاعدة الاساسية للصاعق العادي والمشعل .

- اجمع قالب متفجر متفجرات ، صاعق عادي ، الوصلة ، التي تصل بين قالب

والصاعق) ووصل معهما طرف المفتيل الصاعق .

- في الحفرة المحفورة تحت ممر الشاحنة اجمع قطع الخشب الارتكازية (احسب وزن

الحشوات مسبقا) اللوالب المتفجرة ، قطع الخشب الحافظة للمشعل . (احسب

وزن المشعل)

- انزع امان المشعل .

- غط الشراك و هو جيد .

- ملاحظة ا يكون القابا متفجرات على كل جهة من الخشبة الرئيسية - يوصل
الفتيلان المامقان بالصاعق المتصل بالمشمع من طرفيهما ، كما في الشكل

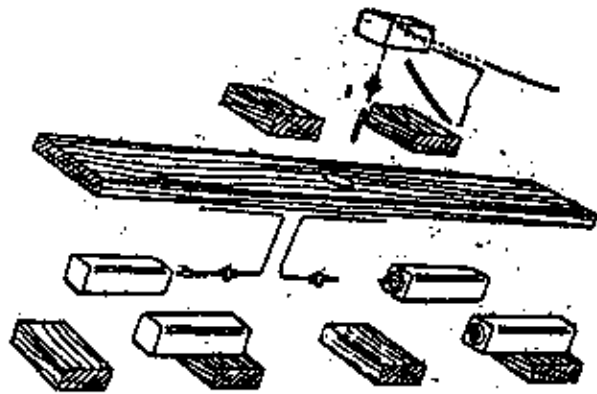
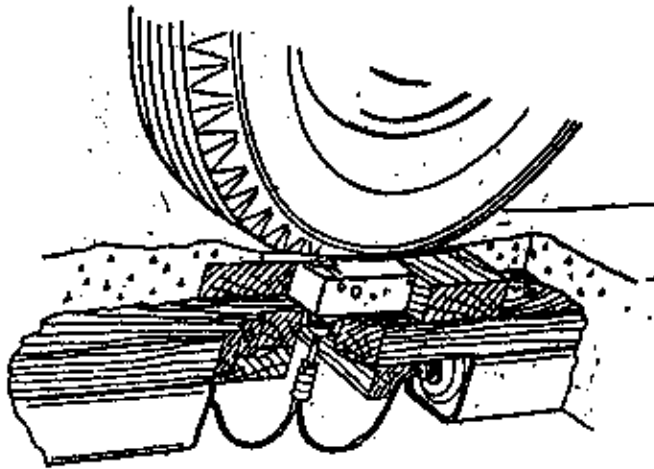

النظام الكهربائي :

هناك طريقة رائعة لوضع خشبة مرفوعة بصاعق كهربائي مع ملقطين موصلين مع
طرفي سلكي الصاعق .

- هاذان الملقطان يشبثان لتوصيل الدائرة اما بالدارة عند تحريك المفتاح
اصلا .

او مرفقه لمسكن السيارة او كذا مع الكابح ... وغيرها ... فميد تحريك او
استخدام هذه الوظائف يسرى التيار من خلال الملقطين و تفجر العبوة .

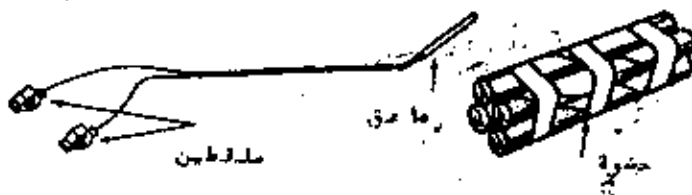

طريقة ثانية راضية لتشريك الكرسي او اى مكان اخر فى جسم السيارة وهى عبارة عن عبوة مرفقة بمفتاح سائل زئبقى .

- ١ - اجمع السموة ، الصاعق الكهربائى ، مفتاح السائل الزئبقى .
- ٢ - ضع التشريك فى المكان العميق و جرب الدائرة بالجالفانومتر .
- ٣ - وصل البطاريات فى الدائرة بتثبيتها جيدا باللاصق الاحتكاكى .

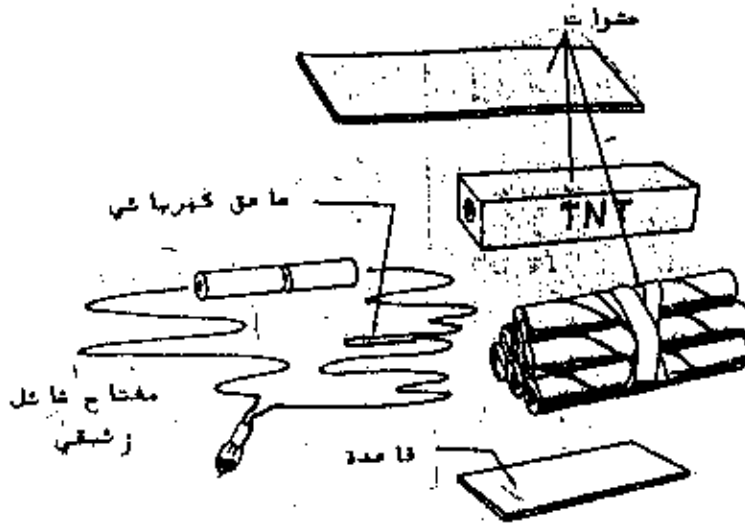

تنبيه :

دائما جرب الدائرة قبل وضع البطاريات .
يمكن جمع هذا التشريك فى علبة صغيرة لاستعمالها فى بطانة الكرسي او يمكن كذلك تفريغها لتفلاحة ، لإماكن اخرى فى جسم السيارة .

قالب حلوى مشرقة

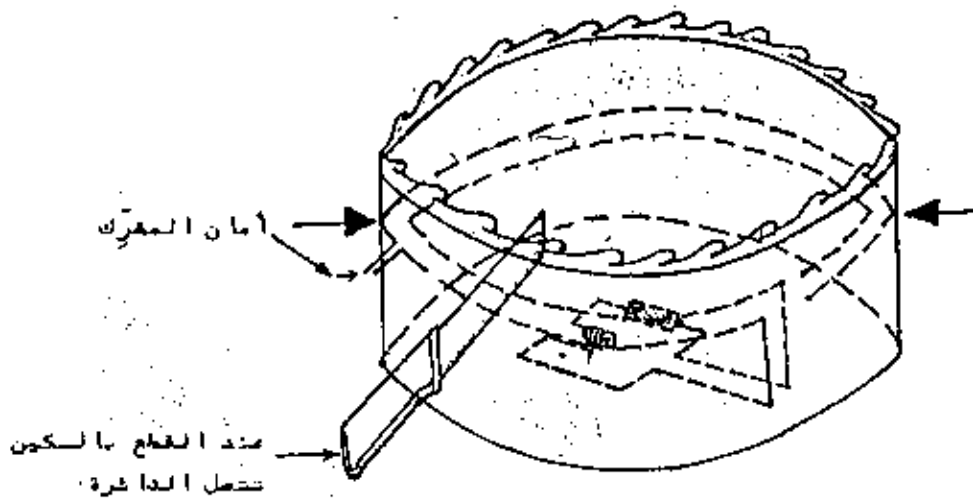

منظر ملوى لقالب الحلوى اذا قطعناها فى اتجاه السهمين اعلاه

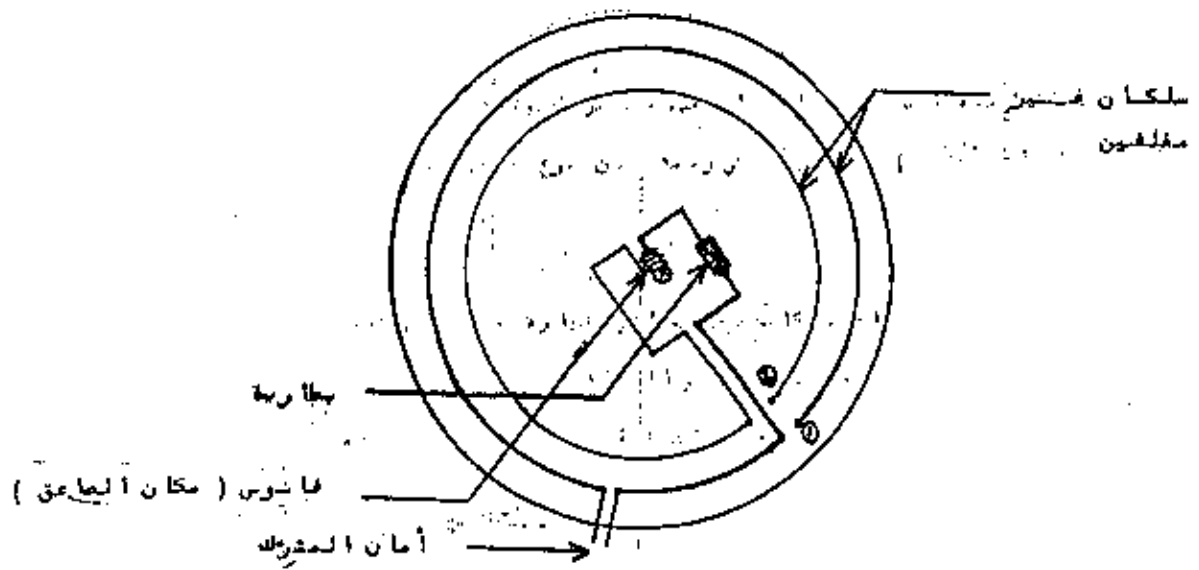

طريقة العمل

تلك طليق (غير مطلقين بمائل) حول قالب الحلوى من الداخل، ويكون احد طرفي كل سلك متصل بالدارة الكهربائية كما يظهر في الصورة اعلاه، اما الطرفان الاخران (١، ٢) فيجب ان يكونا منعزلين عن بعضهما ويمثل الفاشوس في الرسم، الصاعق وحوله المادة المتفجرة. اما خيط الامان (امان التشريةك)، مما صبارة عن خيطين من الدارة لمن يقع ايصالهما الا عندما يقع الانتهاء من صنع الدارة الكهربائية، ثم تدخل هذه الوصلة داخل قالب الحلوى مع التغطية جيدا، الصاعق و المادة المتفجرة (الدارة الكهربائية)، توضع في قاع، قالب الحلوى. عند محاولة قطع اي قطعة من الطرقة تتصل الدارة، وتتفجر المادة المتفجرة (انظر الرسم).

تشريةك فرشاة الشعر

طريقة العمل

عند محاولة استخدام الفرشاة لتسريح الشعر، فان مسامير الفرشاة سوف يلامس بعضها بعضًا فتتصل الدائرة الكهربائية حال ملامسة اي حسمار من مسامير الخط الاخضر لتظيره من الخط الاحمر، وبما ان عدد المسامير كثيرة، فان احتمال غلق الدائرة يكون كبيرا.

ملاحظة :

ان الجزء المطاطي للفرشاة (الذي يثبت فيه المسامير) له شكل مجوف كما يبدو في الرسم، لذلك يمكن استغلال هذا التجويف لوضع البطاريات والصاعق والمادة المتفجرة، ثم يثبت هذا الجزء مرة اخرى في مكانه الاصلى.

- الخط الشخين يمثل القطب السالب للبطارية

- الخط الرفيع يمثل القطب الموجب للبطارية.

- النائط السوداء تعمل رلاوس الدياتيس التي تكون اسنان الفرشاة .

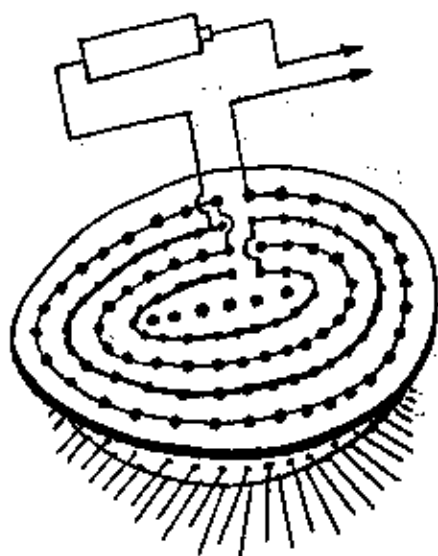
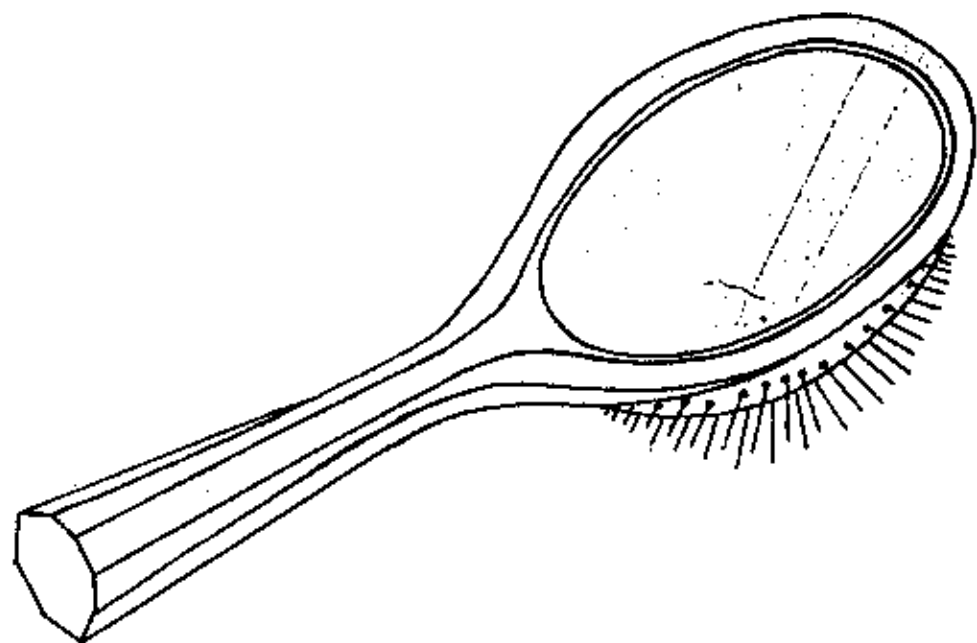

تشريك الخوذة

- ١ - سلك معدني رفيع جدا ، يتم تسميته شم ادخاله في القفل الى ان يظهر اوله ، كما في الرسم ٢ .
- ٢ - صفيحة حديدية توضع داخل القفل ، متصلا بسلك البطارية .
- ٣ - سلك معدني رفيع متصل بالبطارية .
- ٤ - طريقة تركيب السلك في الحزام .

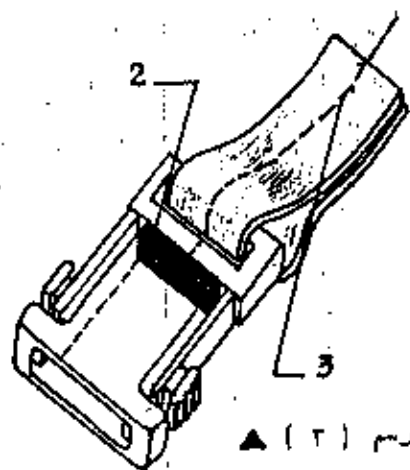
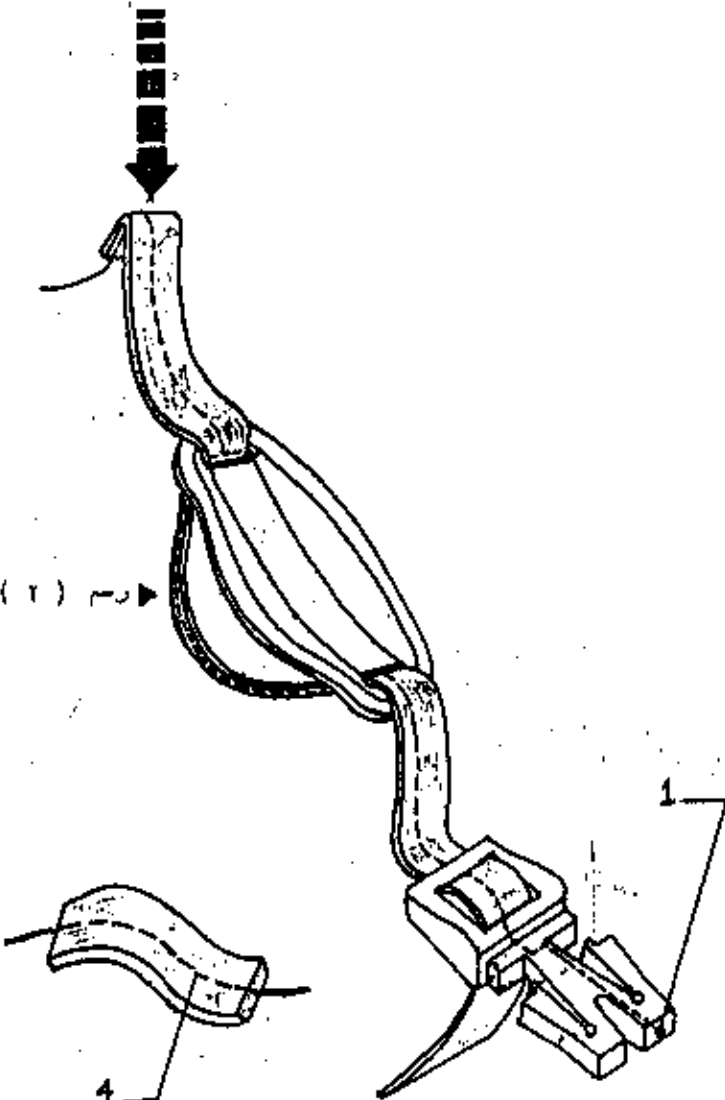
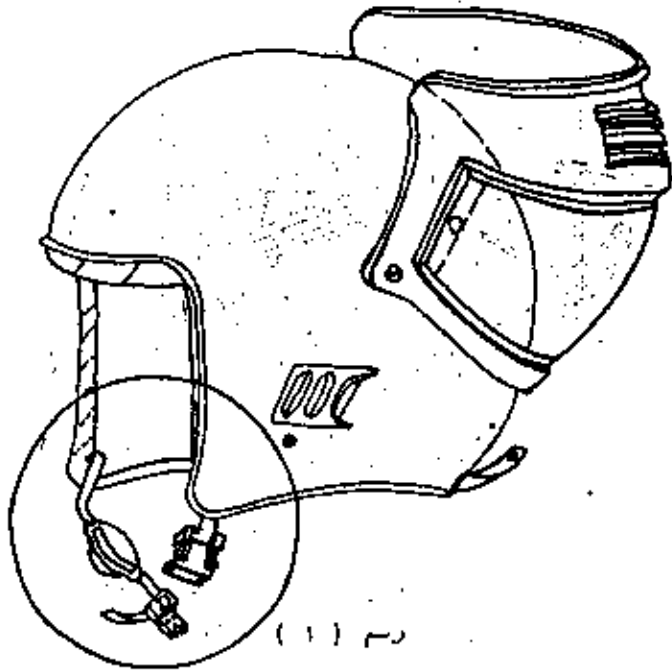

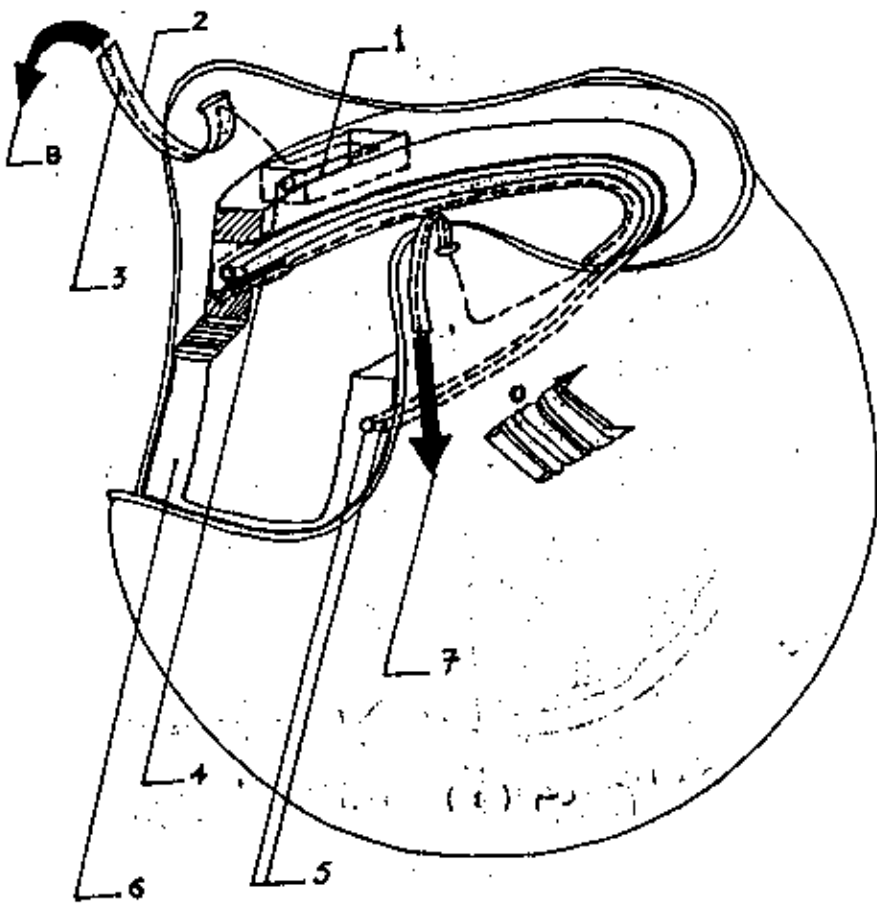

طريقة العمل :

- بطارية .
- جزء من الحزام المثبت للخوذة على الرأس يستعمله ملك موصل للكهرباء ورفيع جدا يقع تمريره خلال طبقات الحزام مع مراعاة التهوئة التام (بان لا يرى الملك من الخارج)

- سلك رفيع جدا و موصل للكهرباء .
- صاعق كهربائي .
- فتيل صاعق .

- مادة بيضاء سميكه تعلق بها الخوذات من الداخل (و توضع كذلك في صناديق تحتوى على اشياء قابلة للتكسير) حتى تمتص الصدمات ، يقع تثبيت الفتيل الصاعق والبطارية والصاعق بحيث لا يظهر من الخارج ثم يغطى داخل الخوذة بالفضاء القماشى الخاص بها .

- هذا السهم يشير الى اتجاه السلك الى قفل الحزام المثبت للخوذة على الرأس (أنظر الرسم)

- هذا السهم يشير الى اتجاه السلك الى قفل الحزام المثبت للخوذة على الرأس اى الى الجزء الثانى من القفل (انظر الرسم)

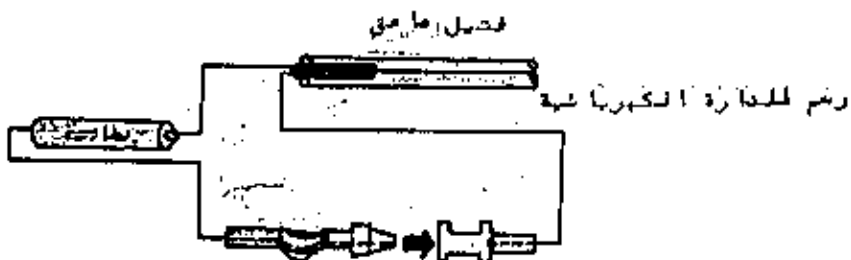

١ - تشريك الكتب : ١ - الطريقة الروسية .

استخدمت هذه الطريقة ضد الجنود الألمان لمعرفة الروس ان الكتب تاخذ اهتماما واسعا لدى الألمان ، وكانت الفكرة من ابسطها يمكن ان كانت الحشوة الموصولة بالصاعق الكهربائي توضع داخل الكتاب (الذي عرفت اوراقه) . يوصل احد اسلاك الدائرة بالصاعق ، ويكون الطرف الثاني عبارة عن سلك حثيين مشكل على هيئة عقدة في نهايته من خلال العقدة يمر سلك ثانى في نهايته كذلك عقدة افقية (بحيث لا يلامس الاول) هذا السلك الاخير يكون مكتبا في غلاف الكتاب و موصولا بالطرف الثاني للصاعق .

- عند فتح الكتاب تتلامس المعدنتان و تكمل الدائرة ويمرر التيار .

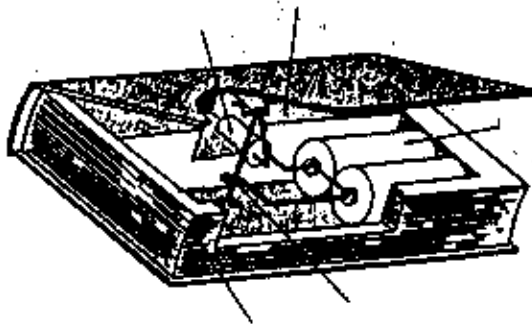

ب - الطريقة البريطانية .

هذه الطريقة نعرضها فقط حتى يزيد افق المهتم بالتشريكات ، ولكنها معقدة وسهلة الكشف ، اللهم الا اذا وضعت داخل درج مكتب مثلا او في مكتبة بحيث لا يرى العدو القطعة الخشبية التي تبقي الكتاب مفتوحا .

- عند سحب الكتاب تلتقي الصفيحتان المعدنيتان (صفيحة موصولة بالصاعق والصفيحة الثانية موصولة بالبطاريات وهذه الاخير موصولة بالصاعق) و تكتمل الدائرة ويمرر التيار .

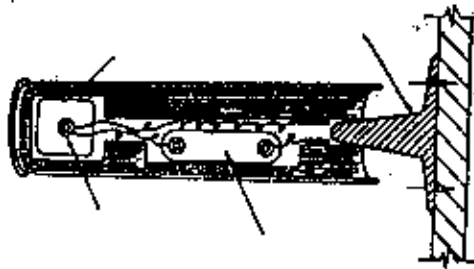

ملاحظات :

ان معرفة رغبات العدو وما تهفو له نفعه ليمتدح من اس نجاح الشراكات فمن جهة تركيز تشريكاته على هذه النوعية من الاشياء المرغوب فيها و لا تبعتها على اشياء كثيرة يمكن ان لا تجدى نفعها . ومن ناحية اخرى تجعلك تضع هذه الاشياء في املها فلما لهذا العدو من السهل السلوط فيه .

طريقة التشريك 7

- ١ - ضع الصاعق في الجزء العلوى للدياسة كما في الرسم .
- ٢ - ضع البطارية في الجزء الاوسط المعدنى الذى توضع فيه رزات الدياسة ، بأن تشمل القسم الامامى لها بالرزات اما القسم الخلفى فتخرج البطارية ، انظر الرسم .
- ٣ - تثبت احد سلكى الصاعق في الجزء الاوسط المعدنى (حامل الرزات) وثبت السلك الثانى في احد قطبى البطارية .
- ٤ - يوجد في حامل الرزات للدياسة شطب في الخلف ، تخرج منه سلكا بعد ان تقومه بالقطب الثانى للبطارية ، ثم تثبت هذا السلك في الجزء الحديدى لقاعدة الدياسة (وهو الجزء الذى تتكئ عليه الرزات عند الاصطدام به خلال عملية تدبيس الاوراق) انظر الرسم .
- ٥ - يتم غلق الدائرة حين يحاول اى شخص استعمالها : فيلامس الجزء المعدنى (في القاعدة) الجزء الحامل للرزات .

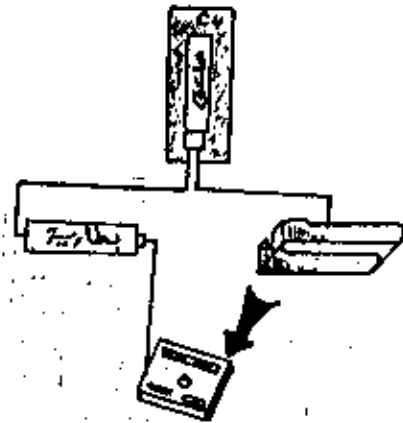

٧-٢

البطارية ذات حجم صغير اللى من AA

الساعة الطبية :

طريقة العمل .

- ١ - طرفي الساعة (النيوبان معدنيان)
- ٢ - هذان الجزآن المعدنيان متصلان عن طريق صفيحة معدنية ،عند ابعاد طرفي الساعة لاستعمالها ،(في اتجاه السهمين كما يظهر في الرسم ١) فان الصفيحة تلامس رأس السلك الخارجى من خلال اعلى الإنبوب العظامى وبالتالي تتفلق الدائرة (الشكل رقم ٣)
- ٣ - سلك معدنى متصل بالطب الموجب للبطارية (هذا السلك يجب ان يعزل عن الإنبوب المعدنى بشرائط لاصق رقم ٨)
- ٤ - قطع طولى للإنبوب العظامى .
- ٥ - الإنبوب العظامى .
- ٦ - بطارية ذات حجم صغير مناسب بمكانها مع فولت كبير .
- ٧ - الصفيحة المعدنية .
- ٨ - قطعة من الشريط اللاصق العازلة للسلك عن الإنبوب المعدنى .

رسم عدد ٢

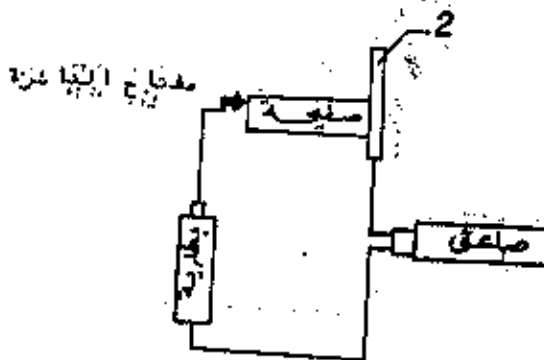

رسم للدائرة الكهربائية

تدفق العاكسة



رسم ١١

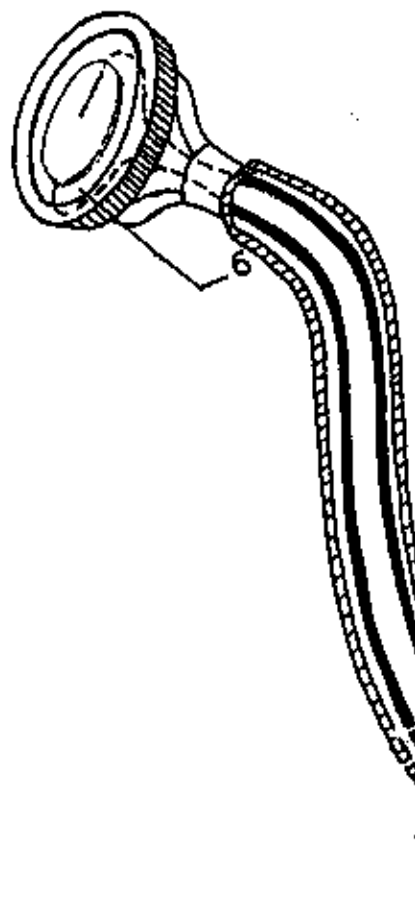
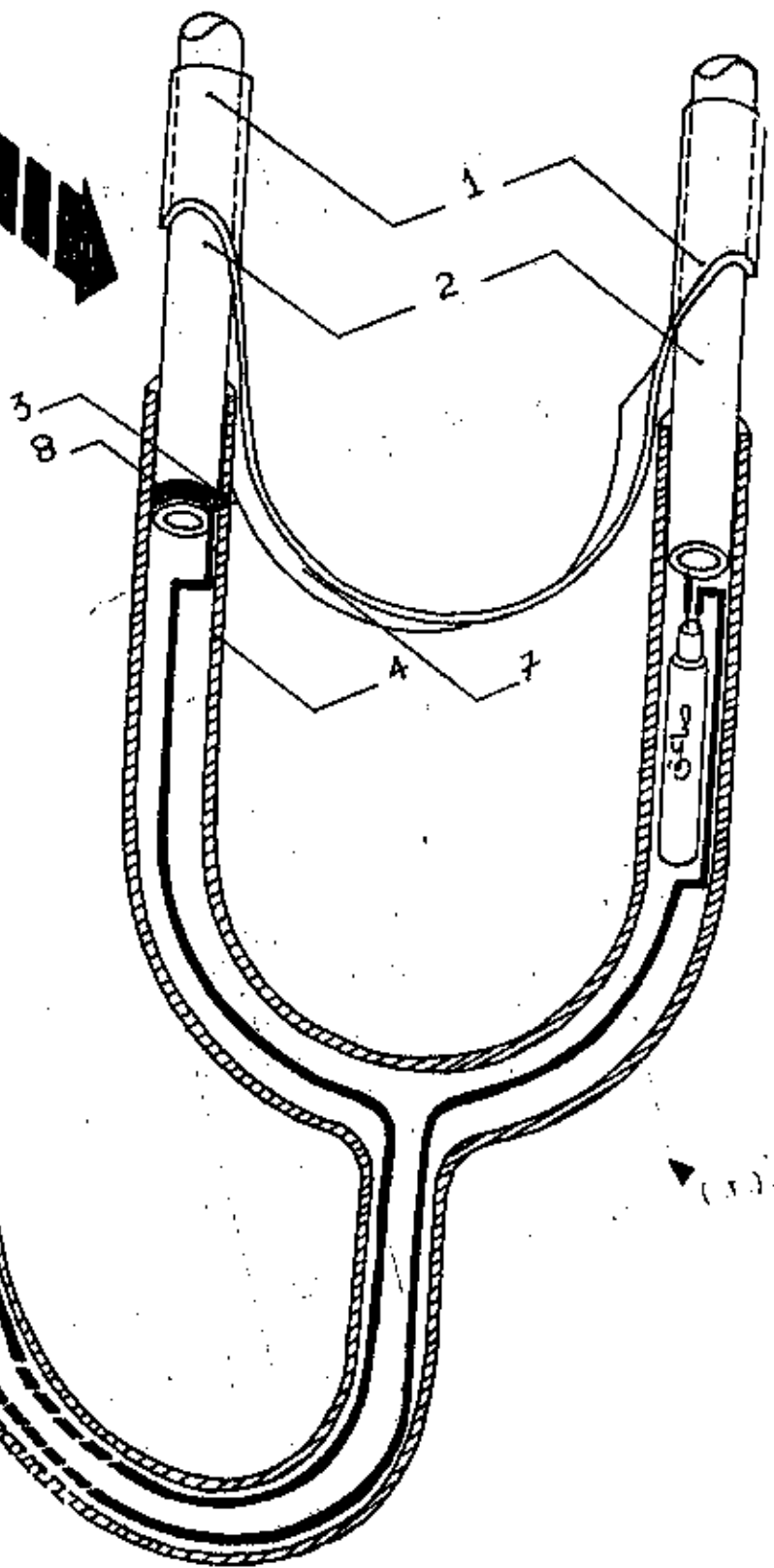
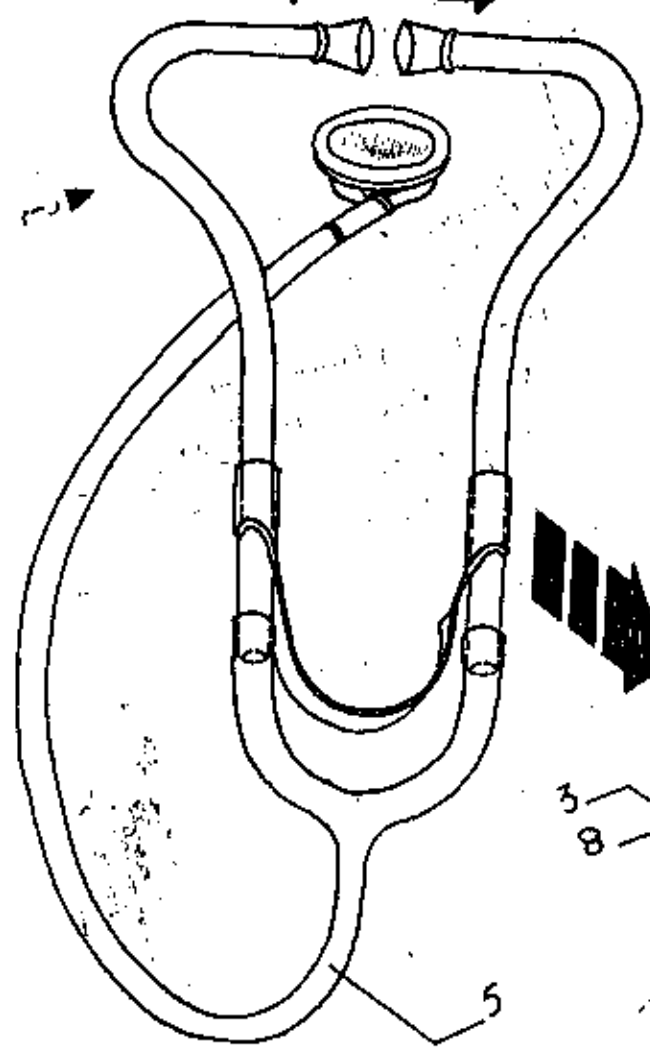

رسم ١٢

تشريك جهاز المفابرة .

تمثل الرسوم التالية كيفية تشريك المفاتيح الثلاثة لجهاز المفابرة .

١ - في اتجاه المفتاح رقم ٢ .

٢ - في اتجاه القطب السالب للبطارية .

٣ - في اتجاه المفتاح رقم ٣ .

٤ - في اتجاه القطب الموجب للبطارية .

٥ - صفيحة معدنية تثبت على المفتاح رقم ٢ .

٦ - سلك معدني معلق متصل بالقطب (-) .

٧ - بطارية ٩ فولت .

٨ - سلك معدني معلق متصل بالقطب (+) .

٩ - علبة الجهاز يمكن ملؤها بالمتفجرات (C4) .

١٠ - صاعق كهربائي يحاط بمادة متفجرة (C4) .

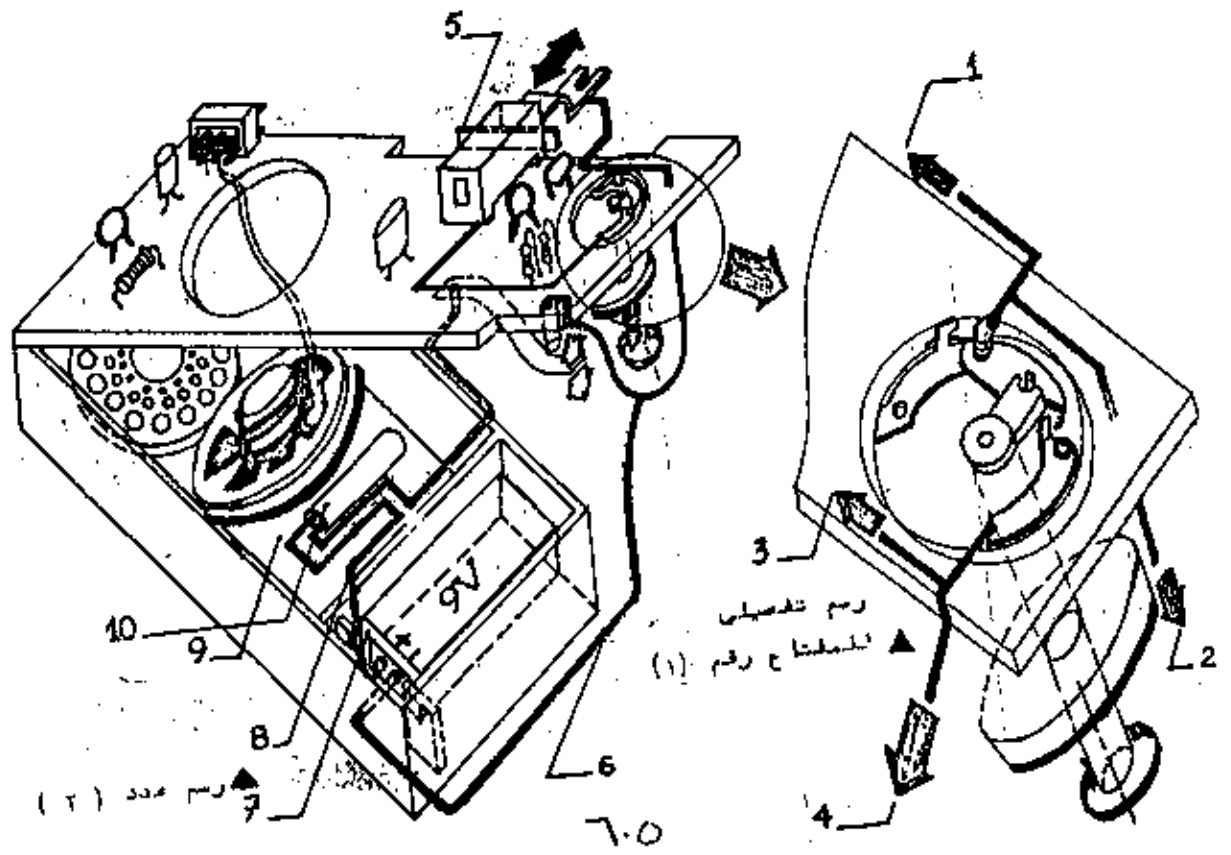
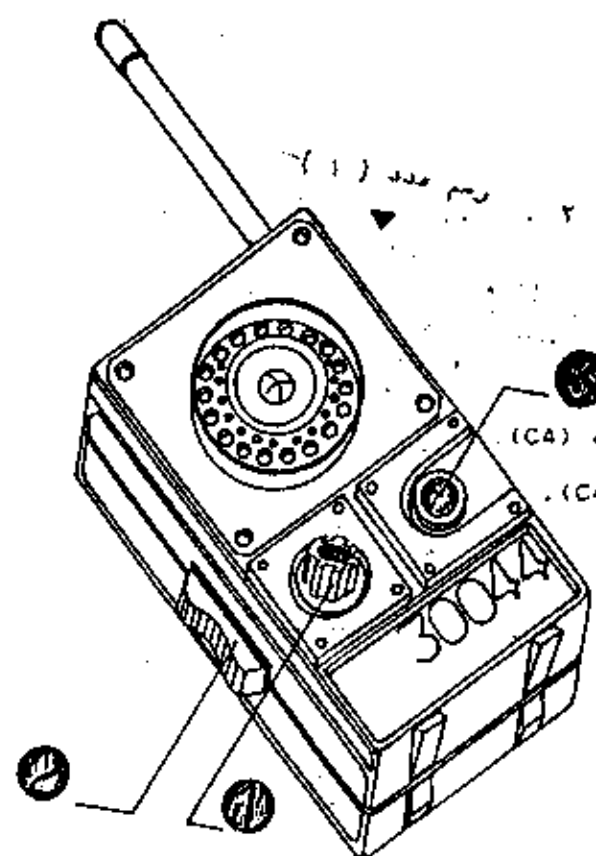

٦ المفتاح رقم ٢

- ١ - في اتجاه القطب السالب للبطارية .
- ٢ - في اتجاه القطب الموجب للبطارية .
- ٣ - ٤ - هذان القسمان منفصلان بعازل من الداخل .
- ٥ - صفيحة معدنية تساهم في اتصال الدائرة الكهربائية عند ملامسة الجزء ٣ لها ٦ - اتسجاء حركة المفتاح .

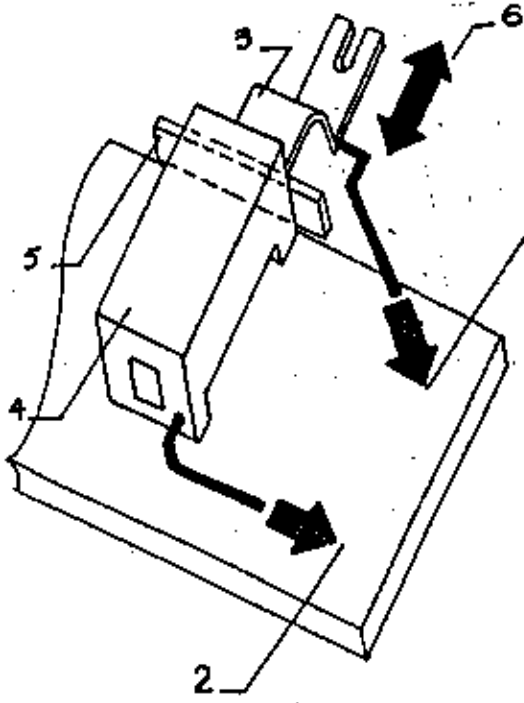

٧ المفتاح رقم ٣

- ١ - في اتجاه القطب السالب للبطارية
- ٢ - اتجاه حركة المفتاح .
- ٣ - في اتجاه القطب الموجب للبطارية .

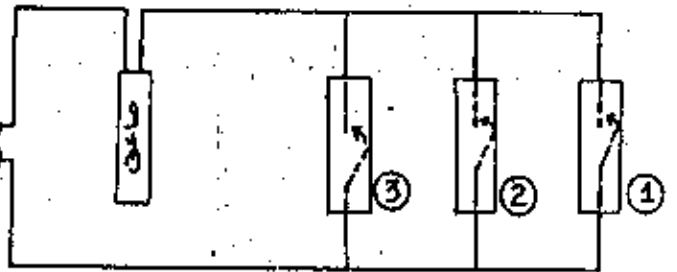
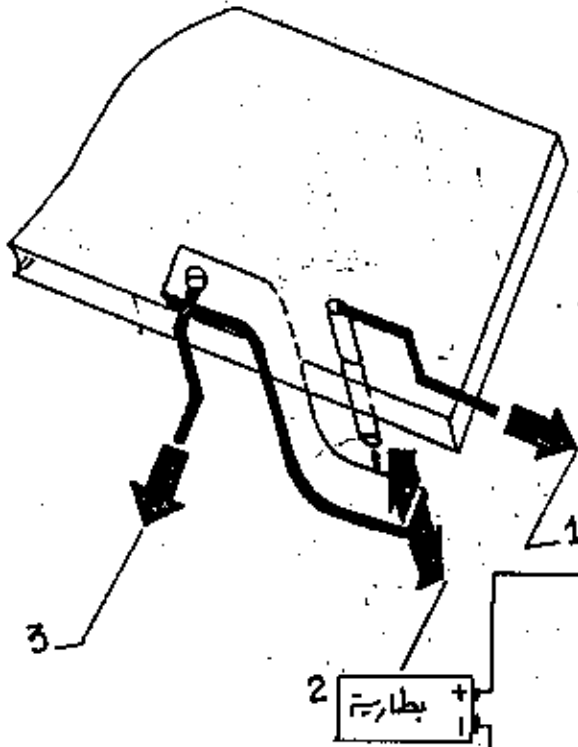

تشريك الحافظة .

- ١ - انزع من طرف اسلاك الصاعق الكهربائي العازل البلاستيكي لت تركيب الدائرة .
- ٢ - ادر نهاية اسلاك الدائرة المكشوفة بشكل عقدة كل عقدة محيطت بسلك الدائرة الثاني (الطرف المحزول) و تكون بعيدتان عن بعضهما البعض يس (١/٤) بوصة اي ٦ ميليترات و

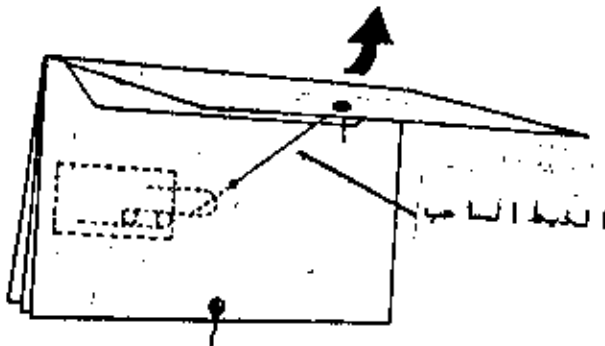

تكون قد حصلت على مفتاح بالسحب عن طريق العقدتين .

٣ - جرب الدائرة بالجلفانومتر أولا وبعدها الحق البطاريات بالدائرة .

٤ - اجمع ورقة الكرتون المقوى البطاريات ، المعق الكهرياس وصفيحة العتفجات .

٥ - اوصل طرف خيوط الى المفتاح (العقدتين) بحيث عند سحبه يسحب العقدتين الى بعضهما البعض حتى تتلامسا .

٦ - اجعل شريطًا تحت لسان الرسالة او الحافظة .

٧ - ثبت الجهاز في الحافظة جيدا ثم اخرج الخيط من الشطب .

٨ - ثبت الجهاز تحت لسان الحافظة او الرسالة جيدا دون اظهاره .

٩ - اغلق الرسالة او الحافظة بالرياح المطاوس .

١٠ - عند فتح الحافظة يسحب الخيط العقدتين الى بعضهما البعض فتكمل الدائرة ويسرى التيار .

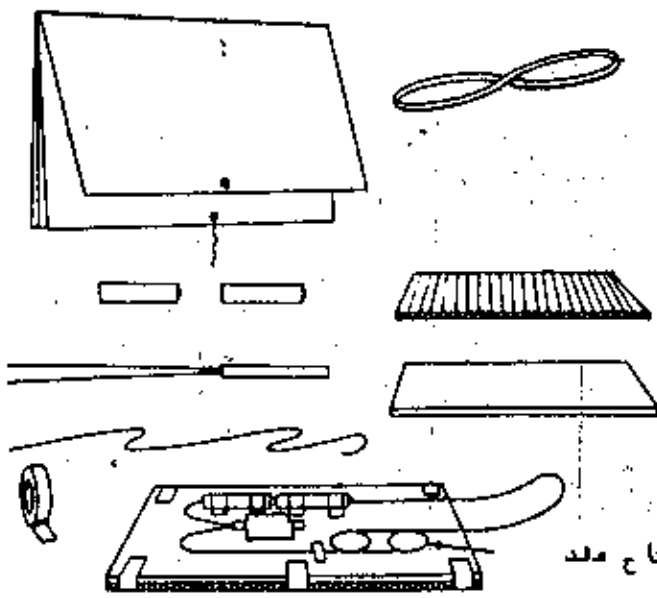

مفتاح ولد

شراكات هيدائية .

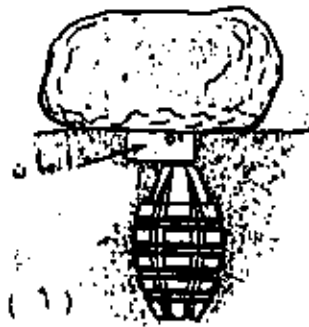

عند تحريك الحجر تبدأ عملية الانفجار .

- عند تحريك الحجر : يستحرر امان الرمسة اليدوية ويبدأ الفتل البطيء في الإشتغال (٣ - ٤) ثانية ثم تحدث عمليات الانفجار .

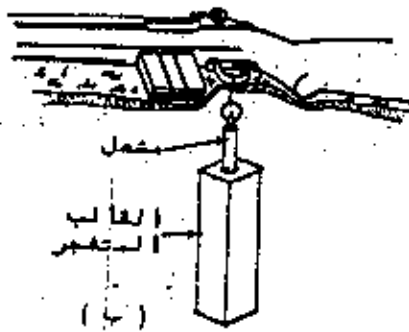

- تشريك قناة : في ارض المعركة .
- تكون العبوة الناسفة تحت الارض ويكون مشعلها مربوطاً مع والى الزناد ،عند رفع القناة يتحرر المشعل وتنفجر العبوة .

الانفجرات



- غداة الحقيبة المعلقة .
الحقيبة تجلب نظر الجندي فهو يحاول معرفة واخذ ما فيها و خاصة ان كانت حقيبة مال او اشياء ثمينة وهنا الحميدة حيث تكون مربوطة بحبل مع العبوة الناسفة وعند سحبها يتحرر المشعل و تنفجر العبوة .

ملاحظة : الاشياء التي تجلب الإنتباه هي الفضل الاشياء في عملية التشريك .

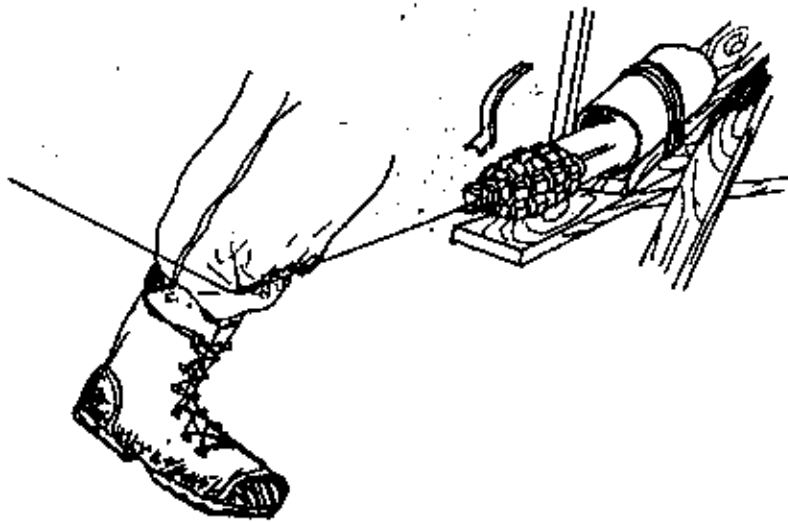

نستطيع ان نعمل شراكا خداعيا بالقنبلة اليدوية بحيث يقوم العدو بتفجيرها بنفسه وذلك بان ننزع حلقة الامان عن القنبلة اليدوية ثم نقوم بوضع القنبلة داخل انبوبة بلاستيكية او حديدية وينفس مفاص القنبلة وذلك حتى يثبت ذراع الامان جيدا والذي يمنع الابرة من ان تتحرر ثم نثبت الانبوبة على شجرة جيدا من طرف طريق عبور العدو ونقوم بربط القنبلة بسلك اعشار طرفه الاخر مربوط بالطرف الثاني للطريق بوتد خشبي او بجذع شجرة .
 الان عند مرور العدو ومن غير انتباه يقوم بشد السلك فتخرج القنبلة من مكانها فيتحرر ذراع الامان وتتحرر الابرة والتي تضرب الكبولة فتنفجر القنبلة .

« طريقة أخرى لعمل شراك بالقنبلة اليدوية وذلك بان ننزع حلقة الامان في القنبلة ثم نضع القنبلة تحت صخرة مرتفعة عن الارض قليلا و تكون الصخرة فوق ذراع الامان . فعند مجيء العدو من غير انتباه يرتطم بالصخرة فيبتحرر ذراع الامان فتتفجر القنبلة (انظر الرسم) .



ملاحظة : يظهر في الصورة وجود حفرة تسع القنبلة داخل الارض وذلك حتى لا تكون الصخرة مرتفعة عن الارض كثيرا فتجلب انتباه العدو .

تشريك القنبلة اليدوية

تؤخذ القنبلة يدوية وتنزع منها حلقة الإمان وتضع في علبة بحيث تكون مشبعة من الأسفل بالقمحة أو أوراق أو غيرها و تكون موضوعة بشكل ان غطاء العلبة أو الطرد يبقى شامطاً على ذراع الإمان ، عند فتح العلبة يمتزج ذراع الإمان بفعل قوة النابض و تنفجر القنبلة في خلال ٢ ثواني .
هذه الطريقة أفضل استعمال لها في الطرود وتوصل الي منزل شخص ما من العدو من طريق شخص متنكر بزي ساعي البريد حتى لا يلفت النظر ولا يشك اصلا في العلبة .

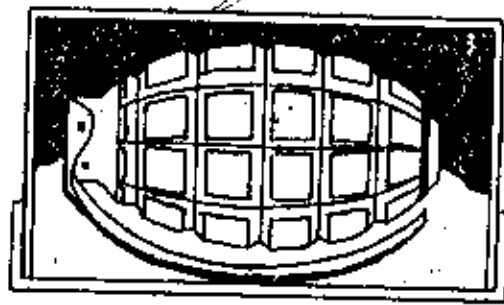

* تشريك توقيتن بالسيجارة .

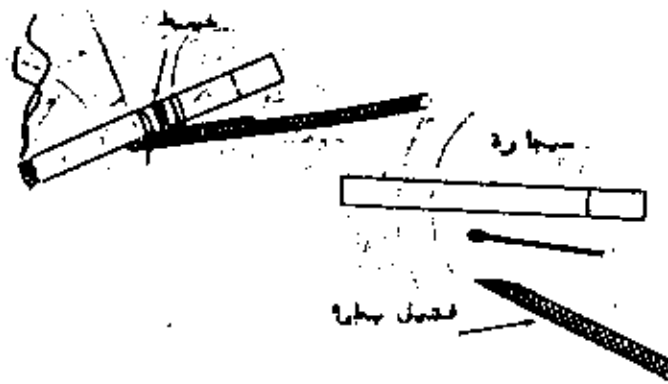

المواد المطلوبة : سيجارة ، فتيل بطيء ، عود ثقاب صالح ، مخيط .

- تأكد من صلاحية السيجارة والفتيل البطيء (معموما تكون سرعة اشتعال السيجارة في البوصة الواحدة من ٧ الى ٨ دقائق)
 - قص نهاية الفتيل البطيء بزاوية ٤٥ درجة .
 - اجمع الفتيل البطيء عند نهاية عود الثقاب الصالح ، بالسيجارة بالمخيط .
 - ملاحظة : يكون ربط السيجارة حسب الزمن المرجو تاخيرته .
- طريقة العمل :

عند اشعال السيجارة ، تبدأ الشعلة تسري ببطء خلالها فعند وصولها الي عود الثقاب تشعله ، والذي بدوره يشعل الفتيل البطيء .

* تشريك بالساعة الزمنية .

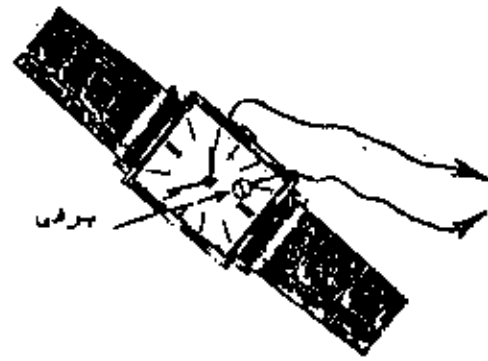

- تاخير ساعة او اقل .
 - اشقب الغطاء البلاستيكي او الزجاجي
 ووصل احد اطراف الدائرة ببرغي من داخل
 الشقب حتى يستطيرع عقرب الدقائق
 ملامسته .

- وصل الطرف الشاسي للدائرة بالجسم .
 - تاخير اثنا عشر ساعة او اقل .
 - انزع عقرب الدقائق .

- اشقب الغطاء البلاستيكي او الزجاجي وكبت من خلاله برغي بحيث يستطيرع عقرب
 الساعات ملامسته واصل احد اطراف الدائرة بالبرغي .
 - وصل الطرف الشاسي للدائرة بجسم الساعة .

* صمام البريد

يستخدم هذا المفتاح في بدالة التليفونات في محطة البريد كصمام غير
 قابل للعكس وذلك لتشغيل انظمة الإنذار في حالة انهيار و تعطل الإجهزة
 وفي بعض البلدان يسمى GRASS HOPPER FUSE
 طريقة عمل الصمام .

عندما يمر تيار كهربائي كافى خلال الصمام (المفتاح) فهناك سلك معدنى
 داخله ينصهر ، وبالتالي فان النابض الداخلى يدفع الأجزاء الى الخارج و
 بالتالى فان ايسا من الأجزاء المستخدمة يمكن استخدامه كمكان دائرة
 كهربائية اخرى عن طريق التلامس في نقطة مناسبة .

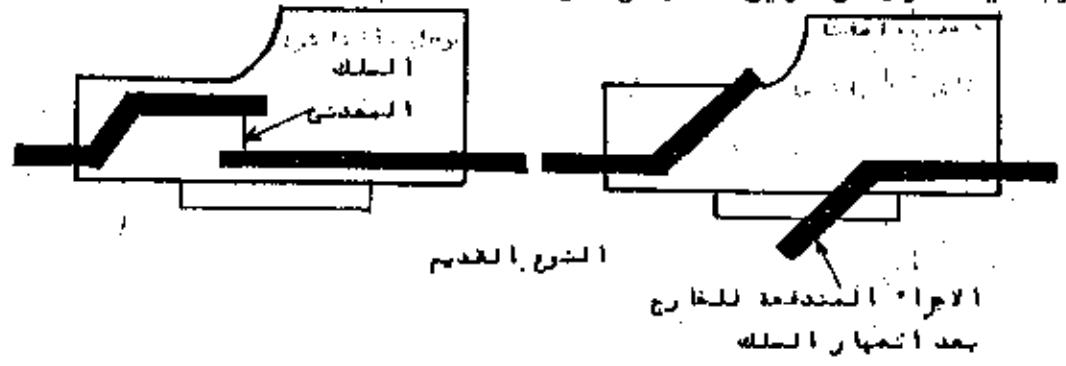

النوع القديم

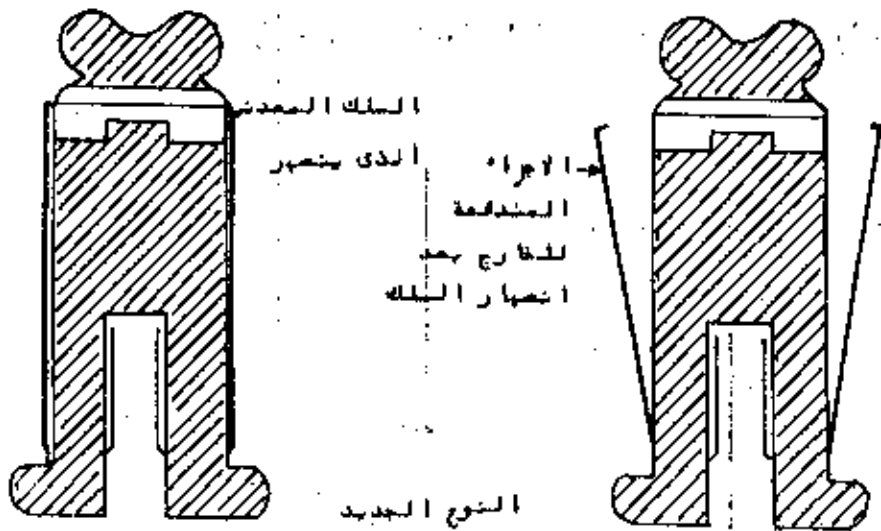

النوع الجديد

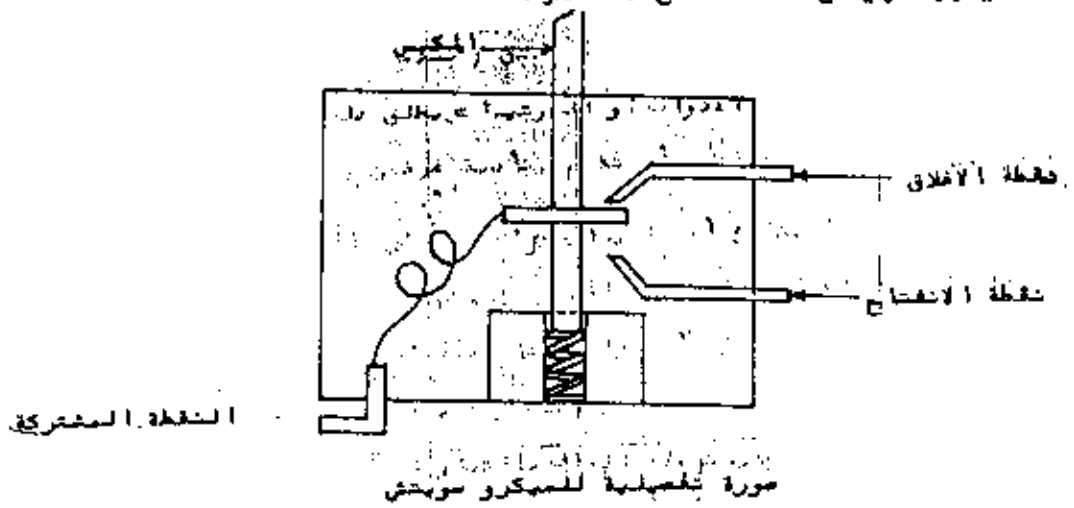

مبدأ عمل هذا المفتاح : هو عبارة عن مفتاح يوصل بالدائرة الكهربائية في حالة فتح شح يطلق بطريقة ما معينة فتغلق الدائرة الكهربائية بدورها .

و يتكون من علبة بلاستيكية في داخلها مكبس يعتمد على قوة نابض مثبت أسفل في وسط هذا المكبس حلقة معدنية موصلة للتيار وفيها متصل احد اطراف التسيار . في جدار العلبة مثبتت صفيحتان معدنيتان يمكن لكليهما ان توصل بالطرف الثاني من الدائرة ، وذلك حسب عمل المفتاح في ذاته ، فاما يكون مثلا بالضغط واما بالتحرر من الضغط وهكذا فاذا شغل الميكروسويتش بطريقة ما حسب ما وضع التيار يسرى من خلاله و تكتمل الدائرة وتشهر العبوة .

مبدأ انهيار الدائرة الكهربائية

هناك عدة ناقلات للطاقة كهرومغناطيسية لها طرفين للاتصال عندما يسرى التيار الكهربائي داخل الملف وعندما يفصل التيار او يصبح ضعيف وغير كافي وذلك لضعف مصدر الطاقة (البطارية) نقاط الاتصال تغلق (تتلامس) وبذلك تكتمل الدائرة ويسرى التيار الكهربائي هذه الأدوات او الترتيبات يطلق عليها ادوات انهيار الدائرة الكهربائية ولها وظيفتين او تقوم بتأدية غرضين .

ضد الحركة : عندما ينضغط او يفصل أى جزء من دائرة الطاقة (الدائرة المتصلة بالبطارية) وهناك عدة طرق ،الشخص المستهدف يقطع الدائرة مثل ان توصل دائرة كهربائية اخرى تعمل بأحد المعايير السابقة لهذه الدائرة .
 اداة توقىت او تأخير : عندما توصل البطارية بهذه الدائرة مع الزمن تضعف البطارية وتصبح غير قادرة على تزويد الملف بالتيار الكافي ليحفظ نقاط الإتصال منغلقة وطول عمر البطارية يمكن ان يتحكم فيه طول او قصر

- ولمن حدود معينة عن طريق وصل مقاومة مناسبة على التوالي أو التوازي مع الملف أو دائرة الملف بالترتيب.
- لتطويل الفترة ومنها بالتوازي.
 - تقصير الفترة ومنها بالتوازي.
- ومن أكثر الناقلات الكهرومغناطيسية شيوعاً .
- المرحلة للطاقة : عندما يسرى التيار الكهربائي داخل ملف المرحلة يتولد مجال مغناطيسي في القضييب الحديدي في قلب الملف وفي المطرق وفي الحافظة (المعرض) عضو الإنتاج الكهربائي والطرف السفلي للحافظة يتجه و يتحرك نحو القضييب الحديدي ، الطرف العلوي للحافظة يهذب نقطة الإتصال السفلية بعيداً عن القطعة المشتركة ، طرف الصاعق يوصل بقطعة الإتصال العلوية المتصلة بالقطعة المشتركة والمعزولة عن قطعة الإتصال السفلية بسبب انجذابها الى الطرف العلوي للحافظة وعندما تضعف البطارية تصبح غير قادرة على تزويد الملف بالتيار الكافي ليحفظ نقاط الإتصال منفصلة تعود لقطعة الإتصال السفلية لتلامس القطعة المشتركة فتكتمل الدائرة الخارجية ويسى التيار فيها حيث طرف الصاعق الشاسي موصول بقطب البطارية مباشرة . انظر الشكل .

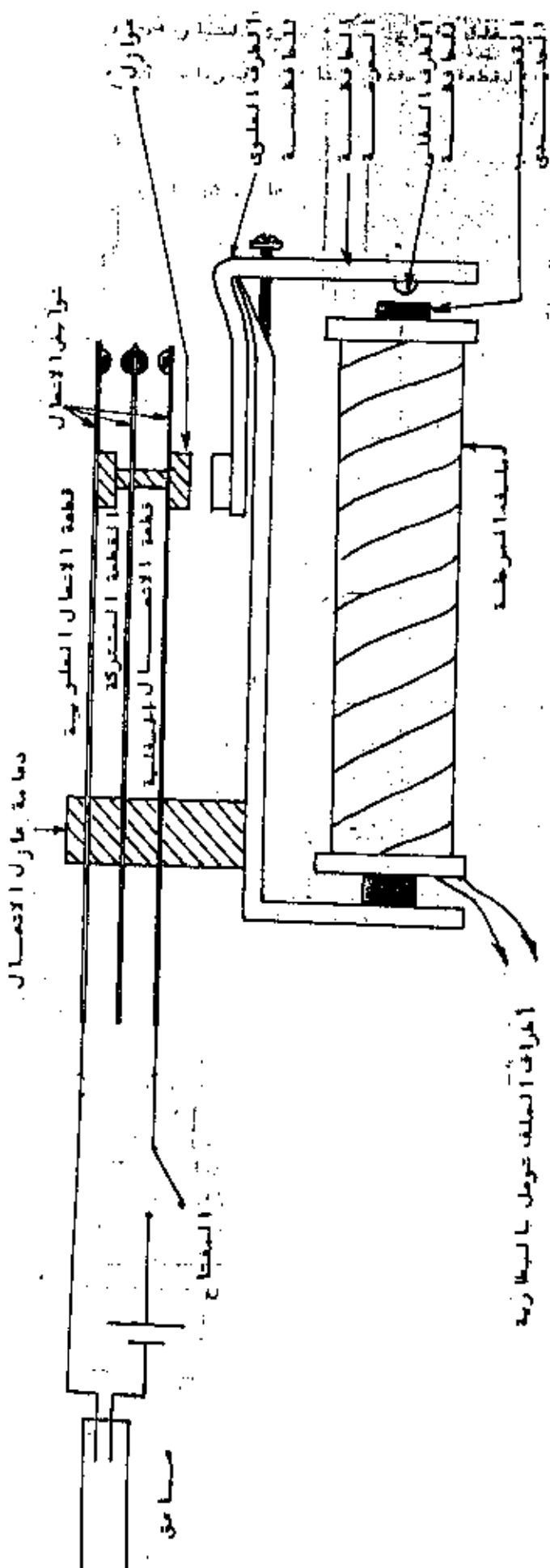

المحرك المشترك (موتور الطاقه)

أخراج الملف تحول بالبطارية

- مرحلة شناكية الإتصال: يخلق مفتاح F1 يسرى التيار في المرحلة A يتولد مجال مغناطيس فيها ، تجذب اللقطة الحلوية الدائرية المرحلة B وبذلك تكون الدائرة للمرحلة B مفتوحة ، ثم يخلق مفتاح F2 يسرى التيار في المرحلة B يتولد مجال مغناطيس فيها تجذب اللقطة السفلية لدائرة المرحلة A وبذلك يتكون التيار في دائرة المرحلة A و تكون المرحلة A مفتوحة ...

- يخلق مفتاح F3 وبذلك يكتمل الجزء من الدائرة الكهربائية .

- عندما ينقطع أى سلك فى أى من الدائرتين تلك الدائرة تنهار وأجزاء الدائرة الأخرى توصل ويسرى التيار الكهربائى فيها .

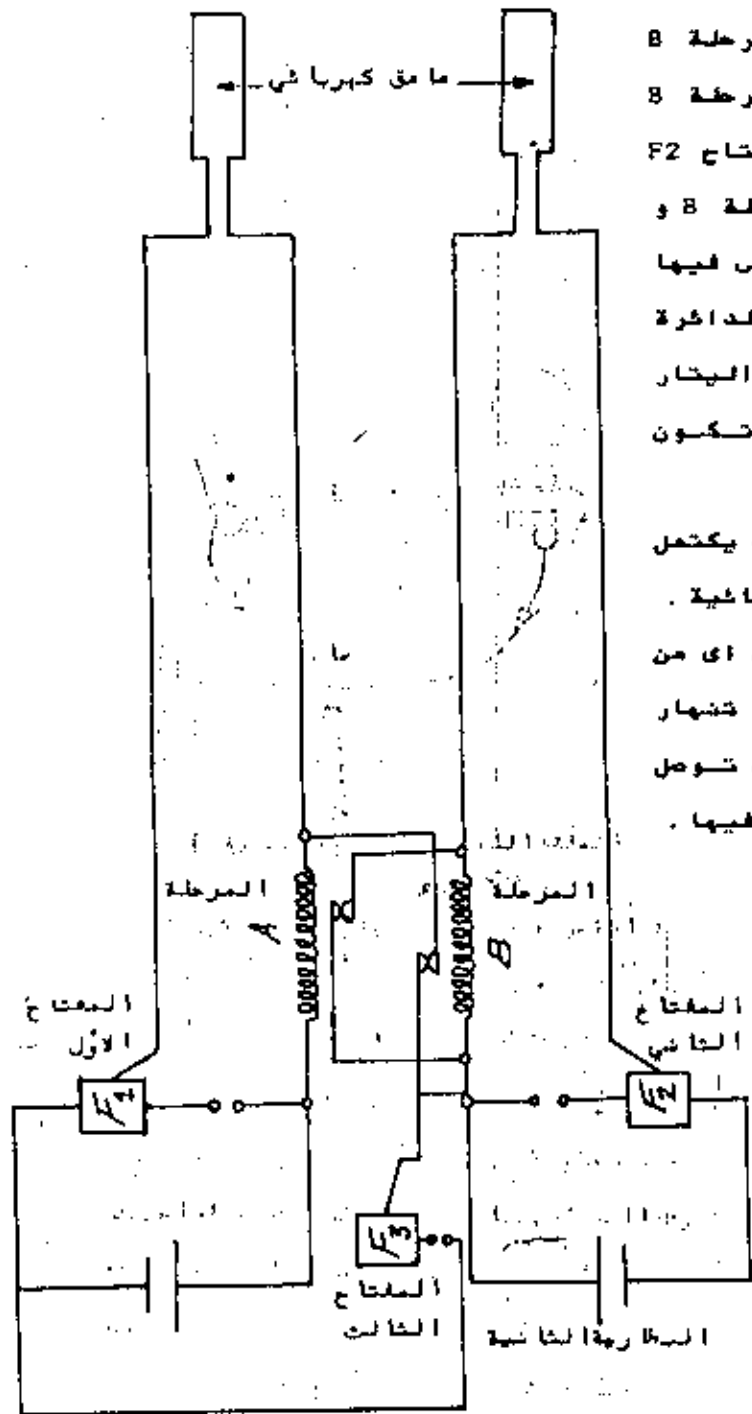

الدائرة الثالثة

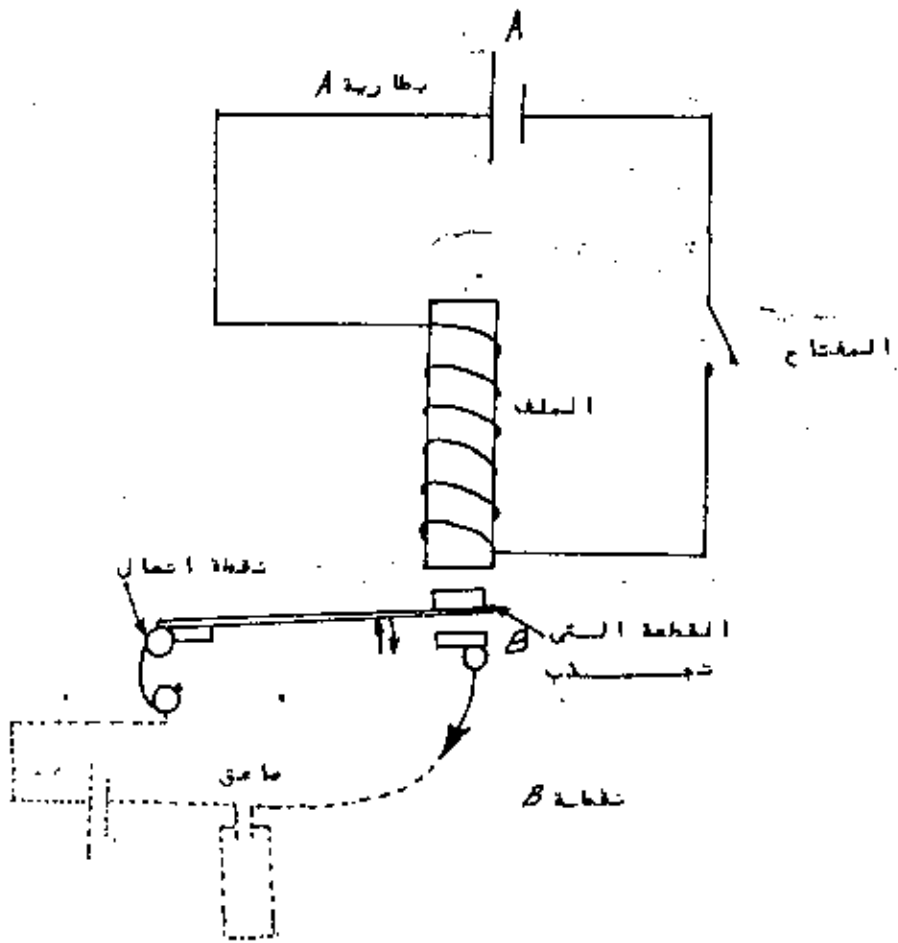

هذه الأداة عبارة عن قطع من الحديد الغير مغلف حولها أسلاك كهربائية على شكل ملفات ،عندما يسرى التيار الكهربائي في الملف يتولد مجال مغناطيس يقوم بجذب الأشياء المتحركة ومن الأمثلة على استخدامات هذه الأدوات :

- الملف اللولبي وبريكات السيارات :- عندما يفتح المفتاح يسرى التيار من بطارية A الى الملف اللولبي ، يتولد مجال مغناطيس في الملف يقوم الملف بجذب اللوحة المعدنية في الشريط او الزنبرك العتصل بنقاط اتصال البريك يوصل احد اطراف الدائرة بنقطة B والطرف الاخر يوصل بالنقطة التي تنجذب عندما يضعف التيار في الملف ويصبح غير قادر على توليد المجال المغناطيس الكافي لجذب القطعة ترجع الى مكانها الطبيعي فتلامس النقطة B وبذلك تكتمل الدائرة ويسرى التيار .

صمام البريد مع الميكروسويتش :

في الغالب يستخدم الصمام كصمام امان في العبوات ويوصل مع دائرة كهربائية بسيطة كما في الشكل التالي و تتبع الخطوات التالية
 يوصل ميكروسويتش في الدائرة الكهربائية للمعبوة ويكون الإتصال ضد الرفع
 في حالة اضغاثاج بمعنى توصل الدائرة الكهربائية بالنقطة المشتركة ونقطة
 الإنغلاق للميكروسويتش (انظر الشكل)

عندما يوصل جسم معدني في ذراع الإتصال (S-S) يسرى التيار الكهربائي من
 البطارية خلال صمام البريد ومن النقطة A الى النقطة B كما في الشكل .
 بعد سريان التيار يذوب الحلك المعدني في الصمام ، الاجزاء المعدنية تندفع
 للخارج و نقطة الإتصال A تلامس نقطة الإتصال C ثم تنقطع الدائرة في ذراع
 الإتصال بمعنى ان الإتصال بين النقطة B وذراع الإتصال (SS) يلفى ويصبح
 خارج الدائرة الكهربائية .

عندما يشغل الميكروسويتش بطريقة معينة ،التيار يسرى من البطارية الجزء
 السالب الى نقطة A ثم نقطة C الى الصاعق خلال الميكروسويتش الى الجزء
 الموجب من البطارية وبذلك تكتمل الدائرة الكهربائية ويسرى التيار .

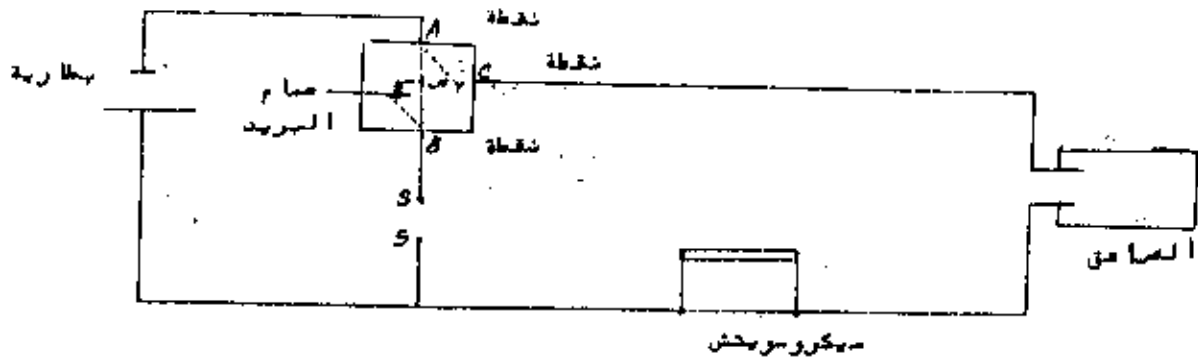

الدائرة الكهربائية في جرس البيت .

الدائرة المخلقة :

عندما يضغط مفتاح B يسرى التيار من بطارية A الى الحلف ، يتولد مجال
 مغناطيسي في الحلف يقوم بجذب المطرقة و فصل نقطة الإتصال C عندما يضغط
 التيار من الحلف يضغط المجال المغناطيسي في الحلف ويصبح غير قادر على
 جذب المطرقة فترتد او ترجع الى وضعها الطبيعي بذلك تلامس و تتصل نقطة
 الإتصال C ويسرى التيار في الدائرة الخارجية من بطارية D الى الصاعق
 الكهربائي بعد اكتمال الدائرة

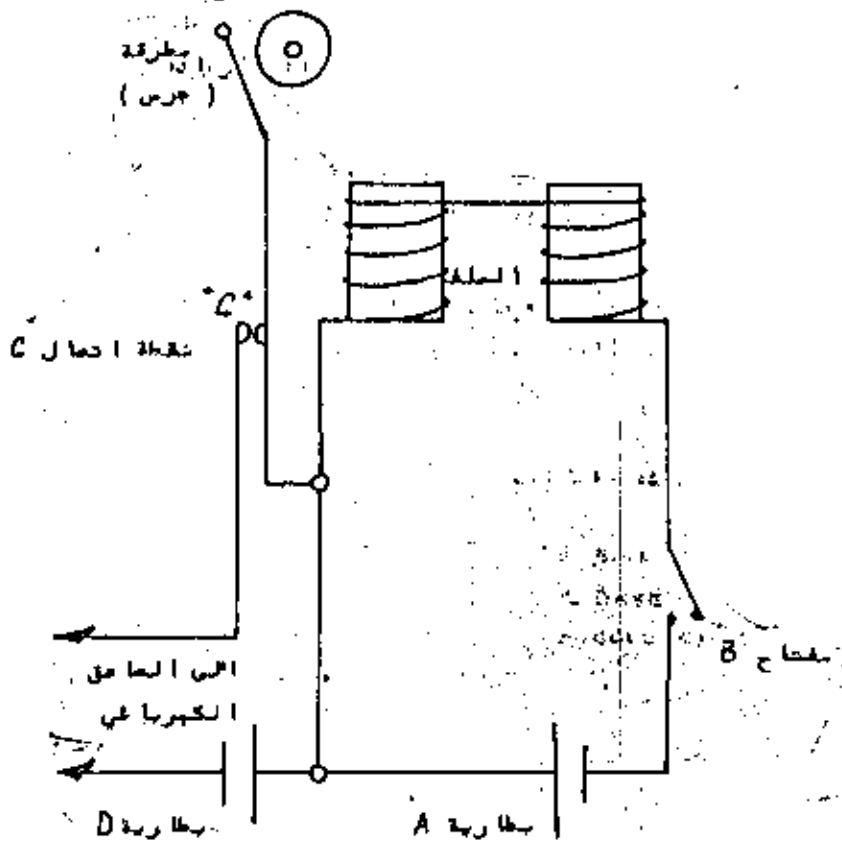

*** >---- دايد DIODE

مادة شبه موصلة تصنع من عدة مواد على شكل ازواج (مادتين) تختلف في عددها الذري وخواصها الفيزيائية

- يوصل بطريقتين (+) <---- (-) FORWARD
- (+) >---- (-) BACKWARD

TRANSISTOR

ايضا مادة شبه موصلة تتكون من ثلاثة النام .

- 1 - EMITTER
- 2 - BASE
- 3 - COLLECTOR

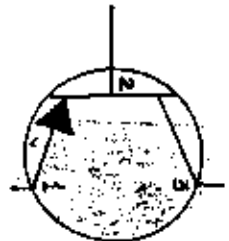

حسب الارقام على الشكل اعلاه .

لايمر التيار من A الى C الا اذا وصل التيار الى BASE (القاعدة)

ينتقل التيار بالترتيب من EMITTER الى COLLECTOR اذا وصل التيار الى

راجع كتب الإلكترونيات للمزيد من التفاصيل

** مفتاح حساس للحرارة .

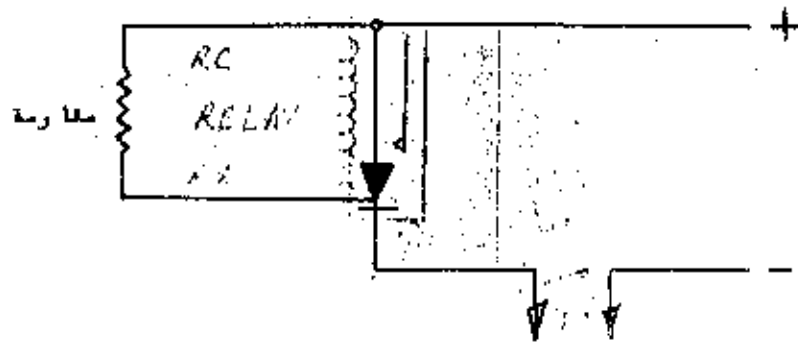

تغير درجة الحرارة بواسطة مفتاح حساس جدا لهذا التغيير تنخفض المقاومة وبالتالي سريان تيار شدته اكبر من الدائرة .

** مفتاح حساس للضوء .

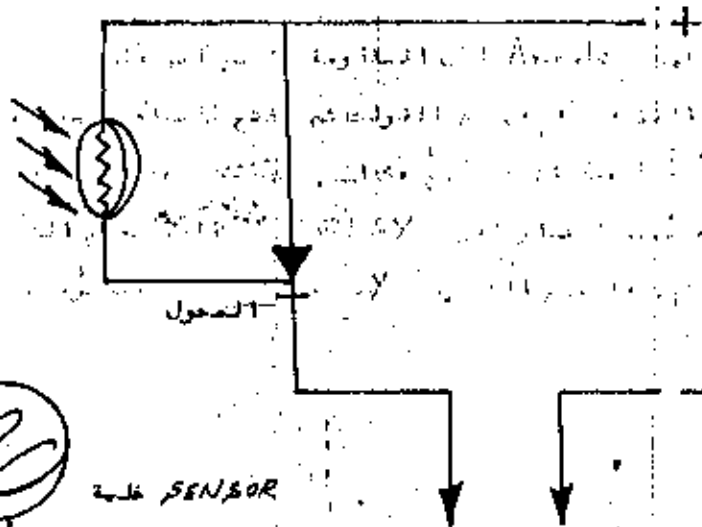

حساس ضوئي

- بواسطة (مفتاح حساس جدا)

مفتاح حساس للضوء .

عند تعرض الخلية للضوء لا يمرر المحول الشحنات الى الصاق وعند ابعاد الضوء عنها توصل الشحنات و تكتمل الدائرة .

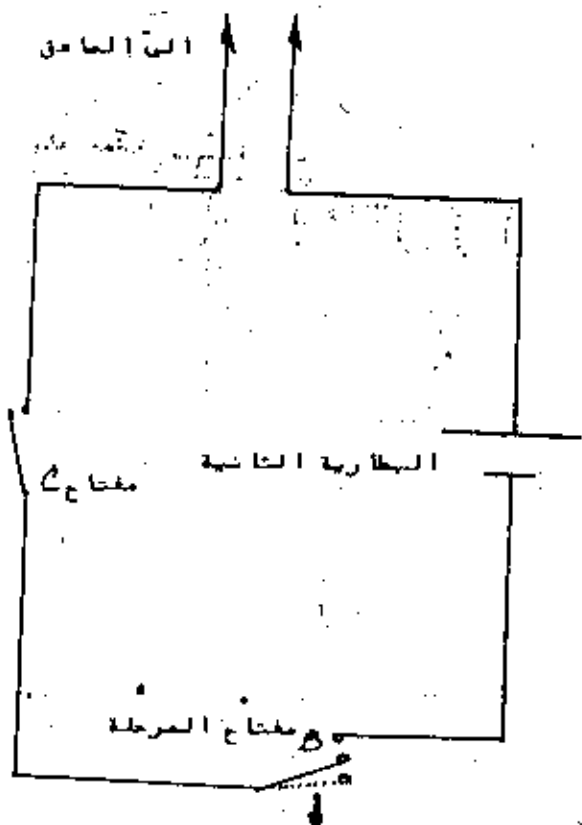

دائرة التهيأ بسيطة

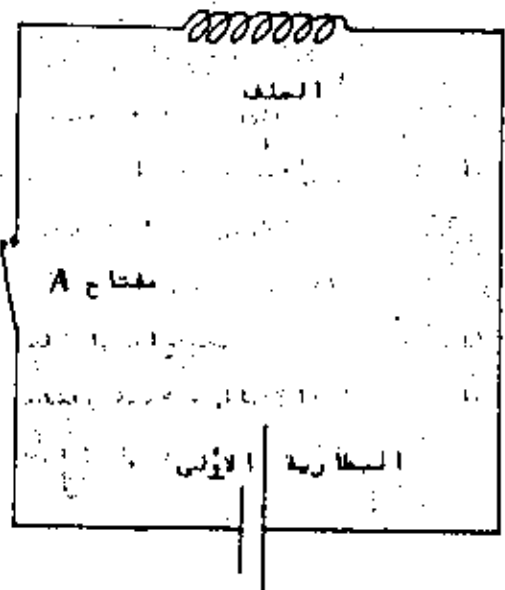

عندما يفتح مفتاح A ربما يدويا يسرى التيار الكهربائي في الدائرة والملف ينتوود مجال مغناطيسي في الملف ويجبر نقطة الاتصال المرحلة B على الانفصال وعندما يضم التيار تخرج نقطة الاتصال B إلى التلامس ويسرى التيار .

مفتاح C يفتح بطريقة مناسبة كذلك المرحلات تتمعمل في بعض الأدوات التي يتحكم بها بالراديو .

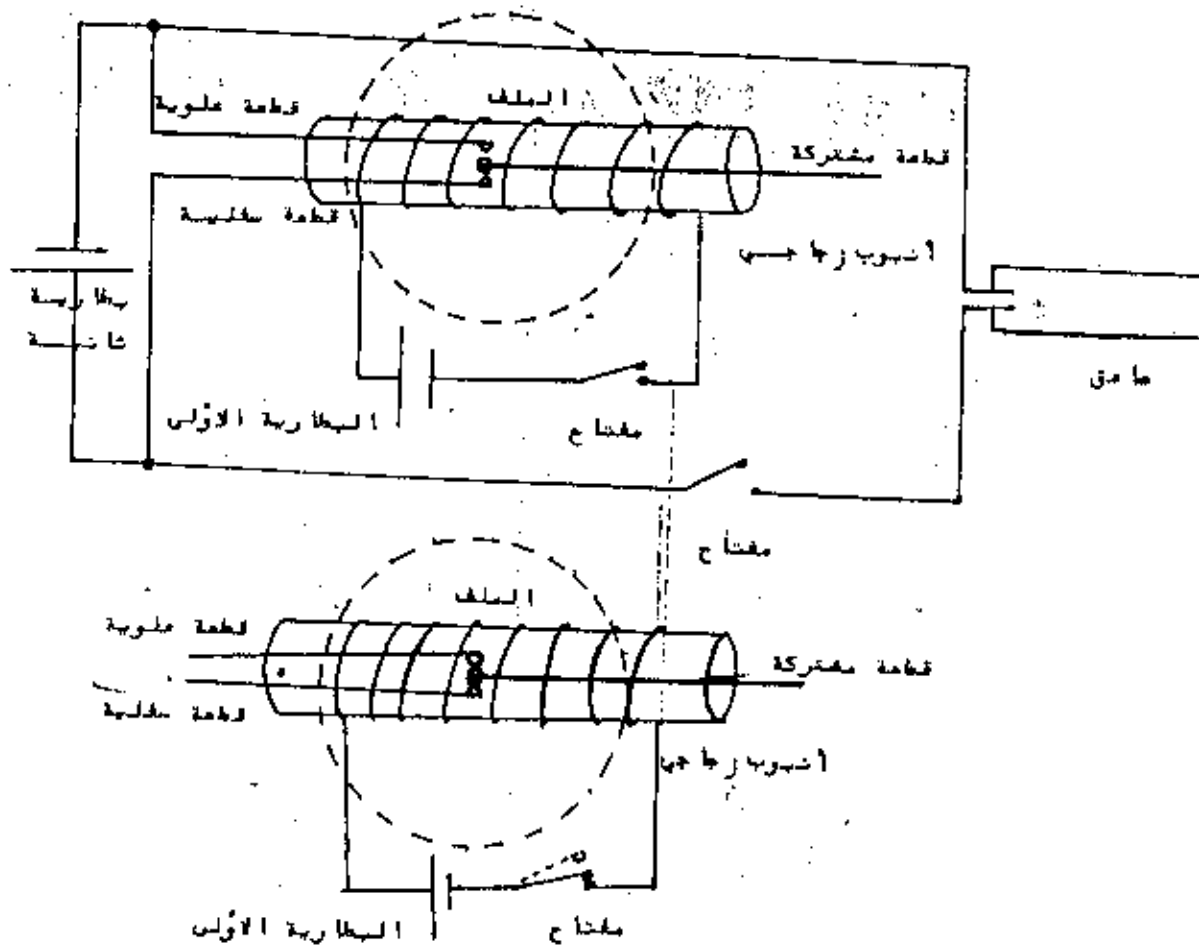

- المفتحاح المرحل في هذه الأداة يتكون من أنبوب زجاجي صغير ، ملفوفة حوله ملف من الأسلاك الكهربائية داخل الأنبوب يوجد عدة مجموعات للاتصال (أسلاك أو شرائح معدنية) من معدن فلزي ، مجموعة الاتصال تتكون من قطعة مشتركة وقطعة تكون في الغالب مفتوحة (القطعة الملووية) والسفلية في الغالب بوضع مغلق ، عندما يسري التيار في الملف يتولد مجال مغناطيسي ويجذب القطع بعضها لبعض .

توصل دائرة خارجية بمجموعات الاتصال حيث تكون الدائرة بحالة شورتة ، عندما يسري التيار في دائرة المرحلة ، وعندما يضغط التيار في دائرة المرحلة يصبح غير كافي على بقاء مجموعات الاتصال متلامسة وعندما تنفصل من بعضها البعض تكتمل الدائرة الخارجية ويسري التيار فيها (انظر

التصنيع

ان المواد المتفجرة مواد خطيرة وتختلف عن باقي المواد بانك لا تستطيع التحكم او التنبؤ بماذا سينتج عنها لو انفجرت او تفاعلت مع مواد اخرى ، هذا يحتاج الى خبرات طويلة و خلفية عملية قوية ، باختصار الاشخاص الماهلين لذلك هو الكيميائيون والعلماء ، ولذلك اياك اياك ... ان تصبث بالمواد المتفجرة ، كان تحاول ان تعمل تجارب ، تقول لو اشنا اضعنا مادة كذا الى كذا يا شري ماذا سينتج ؟ اياك ان تعمل مثل هذه التجارب او حتى تفكر فيها ، لان هذا يحتاج الى خبرة و خلفية علمية و اجهزة مخبرية مكافئة والى الاضرار الناتجة من عملية الصبث هذه هو الايذاء بصيانتك او تشويه شخصيتك وعمل عامات دائمة هذا اذا لم تنفجر انت والمكان ومن تصبث ممن حولك نتيجة هذه العملية .

فالرجاء الرجاء الرجاء الانتباه لهذا والالتزام بالتعليمات حرفيا وعدم الخروج عنها اطلاقا وذلك لضمان سلامتك و سلامة من حولك من الاشخاص والى اماكن .

ملاحظات مهمة قبل تحضير اى مادة متفجرة

- ١ - قراءة التجربة اكثر من مرة وفهمها الفهم الجيد ومعرفة التفاصيل والى الاجراءات اللازمة .
- ٢ - عمل هذه التجربة فى مكان يحتوى على تهوية جيدة او عملها فى المراء او فى الهواء الطلق ، وعدم الوقوف اثناء العمل فى مجرى الهواء لان بعض التجارب ينتج عنها غازات سامة .
- ٣ - توفير كميات كبيرة من الماء اثناء تحضير التجربة وعدم التساهل فى هذا على الاطلاق لان الماء فى بعض الاحيان يوقف التفاعل ، وكذلك الماء مذيب جيد لكثير من المواد المتفجرة والى احماس لذلك نحتاج الى كمية وافرة منه ووجود حنفية ماء فى المنطقة هذا كافى .
- ٤ - هذو الاعصاب والصبر اثناء عمل التجربة ، لان كثير من التجارب تحتاج الى زمن ووقت كافى وربما طويل فى بعض الاحيان .
- ٥ - مبداء علمى معروف فى الكيمياء وهو دائما اضع الحامض الى الماء وليس العكس
- ٦ - احضار كل المواد اللازمة او الداخلة فى التجربة والتعرف عليها جيدا قبل اجراء التجربة فترة كافية وكذلك معرفة دورها فى التجربة .
- ٧ - الالتزام بالتعليمات والى الخطوات حرفيا وخطوة خطوة وعدم الانتقال من خطوة الى اخرى الاصب التسلسل فى خطوات التجربة ، والى الرجاء عدم التقليل من شأن هذه القضية اذا اردت ان تعمل التجربة بامان وسلامة ، والا ستحدث اشياء لا تستطيع ان تتحكم فيها وربما تلادى الى حدود انفجار والى ابيداء بصيانتك .

- حاول دائما في مكان اجراء التجربة ان تكون مواد الاسعافات الأولية متوفرة دائما وبكميات كافية وذلك تحسبا لوقوع بعض الاخطاء اثناء اجراء التجربة .
- اجراء التجربة من قبل شخص له خلفية علمية او اكاديمية و خاصة في مجال الكيمياء هو من افضل طرق الوقاية ومنع حدوث الاخطاء اثناء عملية التحضير ، و اذا لم يتوفر هذا الشخص فعملية الالتزام بالخطوات شيء مهم و ضروري لنجاح التجربة وسلامة الحاملين .

المتفجرات البادئة

مقدمة :

حصل هورد بشكل عفوي على فليمينات الزئبق عام ١٧٩٩ م بمعالجة الزئبق بحمض الازوت والفلو االيثيلي ، وقد كان لهذا الاكتشاف اهمية عظيمة لعدم مقدرة البارود الاسود على نقل الانفجار الى المتفجرات الحديثة التي كانت قد اكتشفت مع بدء عصر الاصطناع العفوي ، بعد ربع قرن من الحصول على فليمينات الزئبق . ولم يكن العالم يعرف الكثير من المتفجرات التي يرجع اليها الفضل في التقدم المادي للإنسانية كما هو معروف الآن ، لان البارود الاسود لا يتمتع بطاقة كافية كي يجتث الصخور القاسية ويهدمها ، فلو بقي الامر موكولا اليه وحده لما امكن تنفيذ المشاريع العظيمة للمهندسة الحديثة ، ولا امكن اجتثاث القسم الاعظم من الفلزات المفيدة . لقد كان الكربون احد الفلزات القليلة الهشة الممكن استخلاصها بالبارود الاسود ، بسبب هشاشتها ، فير ان استخلاص الكربون بالبارود الاسود محظور في جميع انحاء العالم ، ذلك لان هبار الكربون والسيثان الذي ينتشر منه يشكلان غاز المناجم الذي ينفجر بالبارود انفجارا خطرا هروعا .

تشكل فليمينات الزئبق والانواع الكيماوية الاخرى والخلائط التي سنتعرض لها هنا شواذا فيما يتعلق بالصاسية ، اذ انها لا تدوى بالسهب او الطرق او الاحتكاك الشديد فحسب بل تنقل الانفجار الى المتفجرات الاخرى التي هي على تماس معها .

لقد كان الفضل في اكتشاف هذه الخاصة في الفليمينات التي تبلغ في اهميتها اهمية اكتشاف الفليمينات ذاتها الى (الفرد نوبل) الرجل الذي تدين له تقنية المتفجرات بما هي عليه اليوم .

لقد بقيت فليمينات الزئبق ، خلال نصف قرن وحتى عام ١٩١١ المتفجر البادئ الوحيد المعروف و المستعمل لافراض صناعية و عسكرية وقد اخذ القلق في اوائل القرن الحالي ، يساور الاركان العامة للعناية حول هذا البادئ الذي يفقد بالرطوبة حساسيته ويسبب العديد من الاعطال (المجاوزات) في الخراطيش ويحتاج تحضيره فوق ذلك الى الزئبق المادة الاولية التي صنعتها اليها المانيا ، وقد يغدو السبب في خسارة حرب عقيلة بذلك ارتكت

الأركان العامة الإلمانية البحث لاكتشاف بادية آخر لا يحتاج إلى مواد أولية مستوردة ، وان لا يتأثر بالرطوبة ان كان ذلك ممكنا ، وقد تم الوصول إلى الهدفين مما باكتشاف ازيد الرصاص وانفتح الطريق أمام اكتشاف بوادى أخرى ، بعضها تقنية ذات أهمية عملية وأخرى أهميتها العلمية .

بنية البوادى

حاول العديد من المؤلفين المجهورين بالعلاقات الواضحة الكاشفة في فروع الكيمياء الأخرى بين البنية الجزيئية و خواص المادة ، وخاصة في كيمياء الإصطناع ربط الانفجارية (قابلية الانفجار) بالبنية ، وحاولوا عيشا بالتعاضد مع الجذور الكروموجينية (مولدات اللون) او الكروموفورية (حاملات اللون) في الإصطناع البحث عن زمر اكسيولوجينية (مولدات الانفجار) و اكسيولوجينية (حاملات الانفجار) وذلك بمحاولة قرن قابلية الانفجار بعدم الاستقرار الكيماوى إلا ان هذا لم يثبت إلا في حالات شاذة ونادرة ، إذ ان المواد غير المستقرة ليست بمواد متفجرة بوملى العكس من ذلك هناك جزيئات شديدة الثبات و متفجرة كالتريپلينا ، اما البوادى فهي المتفجرات الوحيدة التى تتمتع بملافة واضحة بين الصفة الانفجارية والبنية .

على البوادى ان تتصف بالشرطين التاليين

- ان تتمتع بحساسية شديدة تجعلها تشتعل مدوية عندما تحس لديها او مادة متقدمة ، او عندما تتلقى صدمة او احتكاكا معتدلين .
- ان تكون صالحة لنقل الانفجار إلى المتفجرات الأخرى والثى هي على تماس معها .

يتطلب الشرط الأول استقرارا كيميائيا ضعيفا و يتطلب بالتالى من وجهة النظر الكيماوية الحرارية حرارة تشكل سلبية أى ان تكون العادة ماصة للحرارة ، اما اذا كانت ناشرة للحرارة فعلى الحرارة المنتشرة ان تكون منكفظة جدا ، وهكذا نجد ان هليمنات الرطب ماصة للحرارة وهى ذات حرارة تشكل تساوى ٦٣ حرة ، وكذلك حال ازيد الرصاص ذى حرارة التشكل المساوية ١٠٦ حرة .

كما يرافق هذه الصفة جميع البوادى بنية جزيئية غير مستقرة ذلك لان جزيئات البوادى جزيئات غطية متطاولة جدا ، يضاف إلى هذا احتواؤها على معادن ثقيلة تعمل فيها كعمل ثقل اضافى غير عاوى موضوع فى عمود خشبى ذى فتحة كبيرة كما يتضح من صيغ البوادى التالية .



هلمينات الزئبق

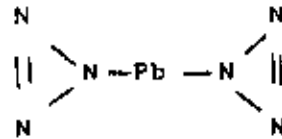

ازيد الرصاص

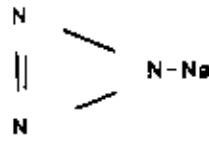

اما ازيد الصوديوم

ذو الجزء القصير الذي لا يحتوي على معدن ثقيل كالرصاص او الفضة او الزئبق فليس حتى بمتفجر .

يعود الاستقرار الى جزيئات مفتولة بتواترات داخلية .

ان كاشا نيترو الريزورسين او حمض الاستغنيك متفجر ، الا انه ليس ببادئ

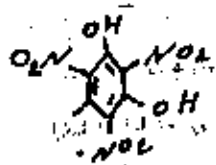

وكذلك الامر مع املاح المعدنية احادية التكافؤ ككاشا نيترو ريزورسينات الصوديوم التي تحتوي على غاتم بنزيني غير مشوه

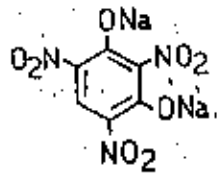

اما املاح المعدنية ثنائية التكافؤ ككاشا نيترو ريزاورسينات الرصاص .

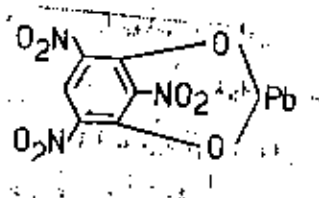

فهى بوادئ لان الغاتم البنزيني فيها متوتر كلوس مشدودة فيها سهم معد للاطلاق وذلك كسئ شتطيع كل من ذرتي الاكسجين الفينوليتيين الارتباط بالمعدن ثنائى التكافؤ .

تبدو فليمنات الزئبق على شكل ابر ناعمة الملمس بيضاء مصفرة اللون ، وهي سامة كجميع املاح الزئبق ، كثافتها 5.43 ، عذبة الانحلال في الماء البارد و حلولة بعض الشيء في الماء وهو في حالة الخليان ، تساوى درجة انفجارها وهي جافة 18 درجة م ، وتنفجر مدوية عندما تصن جسا متقددا او شماس طرفا او احتكاكا علما بان البلورات الضخمة اكثر حساسية بكثير من البلورات الدالية . واذا ما اضيف الماء الى الفليمنات انقص ذلك كثيرا من اخطار تداولها ، وهكذا تادو ، عند اضافة 3% من وزنها في الماء غير حساسة تجاه الاحتكاك والصدم ، اذا ما كانت كمية الماء اقل من ذلك ، اشتعل منها مدويا الجزء المطروق فقط دون ان يذود النفاصل السلسا .

وعندما تكون الفليمنات رطبة فانها تلتصق ببطء عند تماسها للمعادن المؤكسدة وخاصة عند تماسها للنحاس اعماد الطقوم او البرشاشات ، اذ يحل النحاس محل الزئبق مشكلا فليمنات النحاس الاقل حساسية بكثير تجاه الصدم ، وهذا سبب عطل (مخارزه) الطقوم الرطبة والقديمة .

واذا ما ضغطت الفليمنات ضغطا شديدا فحدثت غير حساسة كما هي الحال في جميع المتفجرات ، واذا ما زاد الضغط عن 10 كغ /سم² اصبح من الصعب جدا جعلها تشتعل مدوية بالصدم والحرق ، وهي لا تشتعل مدوية بقتيل بل تشتعل اشتعالا وميضيا كالبارود .

تتميز بداية تفكك الفليمنات بانفصال الزئبق على شكل قطرات دالية سهلة الملاحظة بالمجهر ، وفي هذه الشروط تكون خطيرة ويجب تكريبها بخلس الاجهزة التي تحويها في محلول مركز من الصودا او من كبريتات الحديدى .

سرعة انفجارها 0 كم /ث ، تتفاعل مع معدن الالمنيوم مكونه مواد غير قابلة للانفجار و تذاب بسالاسيتون ، هذه المادة تفتزن تحت الماء الا في حالة الخوف من التجمد ولذلك تخرن تحت مغلوط من الماء والكحول ، هذه

المادة مجرية كثيرا وهي فعالة جدا ، الرمز الكيمياشى $Hg(O=NO)_2$

تخدامها : تستخدم كمادة حافزة او منشطة متفجرة في صناعة الصواعق و كبسولات الانفجار ككبسولات الرصاص والقذائف مع وجود بعض المواد معها مثل حامض البيكريبك او اى اى اى او بيتان . و لا تستخدم في عملية التدمير لوجودها لاشها ليس لها القدرة على ذلك اذ ان قوتها التدميرية ضعيفة ونهر كافية .

المواد المطلوبة لتحضير الفلوميثات

- ١ - حامض النيتريك المركز (٩٠ الى ٩٨ ٪) وهذه الحادة الكيماوية يمكن الحصول عليها من مراكز تحاليل البول والبراز و مراكز تحاليل الدم ومن بعض الصيدليات و مستودعات المواد الكيماوية وفي مختبرات الجامعات والمدارس وهي مادة عندما تكون بحالة مركزة تقريبا ٩٨ ٪ يكون لونها مائلا الى الاصفر واذا كانت غير مركزة ٦٠ الى ٧٥ ٪ تكون عديمة اللون كالماء .
- ٢ - كحول الايثيل مركز ٩٠ ٪ (سبيرتو) او كحول طبي (ايشانول) بالنسبة للكحول الايثيلس مثل اسبيرتو ويمكن الحصول عليه من الصيدليات و المختبرات الجامعية والطبية وبالنسبة لكحول الايشانول فيمكن الحصول عليه من مراكز التحاليل و المستشفيات وايضا في مختبرات الجامعات و المدارس .
- ٣ - الزئبق : ويمكن الحصول عليه من موازين الحرارة ومن المختبرات وهي مادة سامة وقد تكون على عدة ألوان والافضل استخدام الزئبق ذا اللون الفضي .
- ٤ - بعض الأدوات المخبرية كموازين حرارة و كاسات تحتل درجات الحرارة العالية (بيركس) تكون مدرجة وعامود من الزجاج للتحريك. وورق ترشيح مع جهاز الترشيح وهذه يمكن الحصول عليها من محلات بيع الأدوات المخبرية .
- ٥ - ماء نقي خالي من الشوائب ويمكن استخدام الماء العادي على ان يكون صافيا و مصدر حراري.

طريقة التحضير .

- ١ - تحضير المطول المعدش المتكون من الزئبق والنيتريك ويتم ذلك بوضع ١٩ سم من الماء النقي في وعاء زجاجي ثم اضافة ٧٥ سم ٣ من حامض النيتريك المركز ٨٥ الى ٩٨ ٪ الى الماء وذلك لتخفيفه (مع ملاحظة ان الحامض يضاف الى الماء وليس العكس لان العكس يؤدي الى ارتفاع كبير في درجة الحرارة و ملاحظة اخرى انه اذا كان حامض النيتريك غير مركز اي ٦٥ ٪ الى ٨٠ ٪ فلا حاجة لاستعمال الماء مع حامض النيتريك .
 - ٢ - نقوم بإذابة ٣ سم من الزئبق في حامض النيتريك المخفف ثم نقوم بالتحريك وقد تأخذ عملية الإذابة وقتا من الزمن ولكن من الضروري اذابة جميع الزئبق لان عدم الإذابة جيدا يؤثر على الناتج وانشاء عملية الإذابة ابخرة سامة سوف تتصاعد مائلا الى اللون الاحمر في غازات 20N السامة .
- اذا اخذ الزئبق وقتا في الإذابة فيالامكان تدفئة المطول بلهب غير مباشر فالصان مع التحريك بعد التدفئة .

- ٣ - بعد الانتهاء من ذوبان جميع الزئبق في حامض النيتريك المخفف ستلاحظ ان لون المطول يرتقالي مائل الى الاخضرار وهي بعض الحالات يكون ذا لون اخضر غامق ،نقوم الان بوضع ٣ سم ١٢٠,٥ من الكحول في اناء يحتل درجات الحرارة العالية ثم نقوم بمكب المطول السابق الى الكحول ببطء وهذا

وبعد اكتمال الصب نقوم بتسخين المحلول الجديد فوق سفان بلهب غير مباشر الى درجة ٨٥ درجة مئوية ولكن المقياس عندنا ليس الوصول الى درجة ٨٥ م وانما العلياس هو صعود ابخرة بيضاء اللون حيث ان تصاعدها قد يكون قبل درجة ٨٥ م وبعدها . بمجرد بداية صعود الابخرة نقوم برفع المحلول وفي هذه المرحلة وهي صعود الابخرة ننتبه لان الغازات الناتجة هي غاز النيتروجين واللايل للاشتمال واذا كان التفاعل شديدا بعد اضافة المحلول الزئبقي الى الكحول نقوم بتهدئة التفاعل بصب كمية قليلة من الكحول الى المحلول الجديد .

اشتاء عملية التفاعل سوف تلاحظ ان فلعنات الزئبق تبدا في الترسب في قعر الإناء ، بعد انتهاء التفاعل نتركه حتى يهدأ مدة من الزمن تقريبا نصف ساعة ثم قم بترشيح المحلول عبر ورق الترشيح .

الحيبيبات تحتوي على آثار حمضية ولا بد من ازالته وذلك باضافة الماء المقطر على الحبيبات وهي على ورق الترشيح عدة مرات حتى تذهب الاثار الحمضية وللتأكد من ذهابها نقوم بفحص الحبيبات بورق مباد الشمس الازرق فان تغير الى الاحمر فهذا يعنى بقاء شيء من الحمض .

بعد زوال الاثار الحمضية نقوم بتجفيف الحبيبات في درجة حرارة الغرفة العادية (٢٠ الى ٢٥ م) وليس تحت اشعة الشمس ، ثم نقوم بحفظ هذه المادة في مكان بارد وجاف بعيدا عن اي شرارة او لهب قد يؤثر عليها ونحميها من الصدمات والاحتكاك لانها حساسة لذلك لون الحبيبات سيكون رمادي بفضوي وهذا يعنى انها نظيفة باذن الله ، فان كانت غير ذلك تكون تحتوي على شوائب ولكن يمكن استخدامها .



ازيد الرصاص .

ان ازيد الرصاص جسم ابيض اللون بلوري الشكل مديم الانحلال في الماء البارد ويحل منه الماء في حالة الغليان نصف غرام في الليتر ، وتساوي كثافته ٤,٣ . تتغير حساسية ازيد الرصاص جدا بتغير حجم بلوراته ، وقد يكون اكثر المتفجرات الشاملة تمتعا بهذه الخاصية الهامة ، فاذا تركنا محلولنا مشبعا بالازيد يبرد ببضعه حصلنا على بلورات ضخمة شديدة الحساسية ، اما اذا حسا بردنا المحلول فجأة فان البلورات المتشكلة تكون مجهرية و قليلة الحساسية جدا ، لايتأثر الازيد بالرطوبة اطلاقا ، وهو ليس جذوبا للرطوبة اذ انه يشتعل مدويا حتى ولو كان فيه ٥٠ ٪ من الماء واذا كان رطبا غدا اقل تحسا بكثير من الغليمنات ، اما في الاجواء الغنية جدا

ماء الكربون فيتفكك لان غاز الكربون الرطب يزيح حمض ازوت الماء (حمض النيتروهيديريك) مشكلا كربونات الرصاص الاساسية وذلك حسب المعادلة التالية .

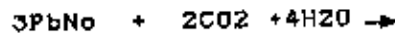

ازيد الرصاص

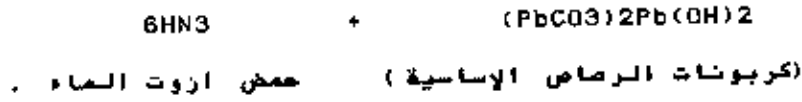

وما ان يتشكل حمض النيتروهيدريك حتى يكثر في تماس الغمام الطعوم .



(ازيد النحاس)

ان ازيد النحاس جسم خطر التداول لانه ذو حساسية شديدة لذلك يشمن الازيد في طعوم الغمام من الالمنيوم .

يرجع ازيد الرصاص بتأثير الضو فيرسب الرصاص على بلوراته ، فيتحير لونها من الابيض الي الرمادي الذي تختلف شدته باختلاف مدة التعرض الضو وشدته واذا ماكان تعرض ازيد الرصاص الي اشعة الشمس او اشعة الضو ما فوق البنفسجى الناتج من مصباح من الكوارتز ، وتعرضا طويلا جدا ، فان ذلك يوادى الي انفجاره .

هذا ويمكن تسخير ازيد الرصاص بملغم الاجهزة التي تصويه في كمية كبيرة من مطول مركز من غلات الصوديوم او غلات الالمنيوم .

سمة انفجار ازيد الرصاص ٣ و ٥ كم / ٥ درجة حرارة انفجاره ٢٤٥ م يتفاعل مع النحاس مكونا ازيد النحاس الاكثر حساسية والخطر تداول لذلك فمن الافضل استخدامه في اشابيب من الالومنيوم . ويذاب ازيد الرصاص في الالسيثون .

استخدامات ازيد الرصاص :

يستخدم كمادة مخرقة على التفجير لذلك فانه يدخل في صناعة الصواعق والكبسولات الخاصة بالقذائف والطلقات وغيرها وعند استخدامه في الصواعق والكبسولات الخاصة بالقذائف يخل اضافة مادة منشطة معه لزيادة فعالية الصاعق مثل اى اكس و البيثان . (XDR او) NTEP
المواد المطلوبة لتحضير ازيد الرصاص .

ا - ازيد الصوديوم من محلات المواد الكيماوية والمختبرات الطبية .

ب - نترات الرصاص .

ج - ماء نكس ماطر ، من الصيدليات او تقوم بتقطير الماء وذلك بتكثيفه بعد غليه وتبخيره .

د - ورق ترشيح ، من المكتبات والمختبرات .

هـ - دوارق زجاجية مدرجة باحجام مختلفة : من محلات بيع الادوات المخبرية ومن المختبرات .

و - قضيب من الخشب .

طريقة التحضير :

- ١ - نلقوم بوضع ٢٥ جرام من ازيد الصوديوم في وعاء زجاجي ثم نضيف له نفس حجمة تقريبا ماء نقي و نلقوم بالخلط جيدا بواسطة عمود زجاجي او ميزان حرارة زجاجي حتى لايبقى اشر لبلورات ازيد الصوديوم اي انها في حالة اذابة جيدة .
 - ٢ - نلقوم بوضع ٧٥ جم من نترات الرصاص في وعاء زجاجي اخر ونضيف له نفس حجمة ماء تقريبا ونلقوم بالمزج والتحرك جيدا حتى تتم الإذابة جيدا بواسطة ميزان الحرارة .
 - ٣ - نلقوم الان بإضافة محلول ازيد الصوديوم الى محلول نترات الرصاص فنلاحظ ان التفاعل حدث مباشرة و تكونت هبيبات ازيد الرصاص و ترسب في قاع الوعاء .
 - ٤ - نلقوم بترشيح الهبيبات عبر ورق الترشيح للتخلص من بقايا المحلول وهو عبارة عن نترات الصوديوم NaNO_3 ثم نلقوم بغسل الهبيبات بكمية من الماء (نصف كوب تقريبا اي مايعادل من ١٢٠ الى ١٥٠ سم ٣) وهي فوق ورق الترشيح .
 - ٥ - نلتحرك الهبيبات حتى تجف في درجة حرارة الغرفة العادية (٢٠ الى ٢٥ درجة مئوية) ويمنع تحطيرها تحت اشعة الشمس لانها قد تتأثر عليها فتتفجر .
- نلقوم بتخزين ازيد الرصاص في اوعية زجاجية او بلاستيكية ونبعدها عن اللهب والحرارة والكهرباء الساكنة لانها حساسة لها .

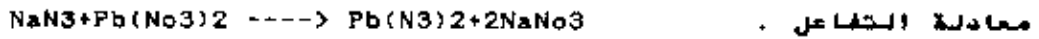

٣ - ازيد الفضة :

استخدامها : مادة معرضة على الانفجار و تستخدم في صناعة الموائع و كبسولات القذائف والطلقات .

المواد المطلوبة :

- ١ - ازيد الصوديوم : من محلات المواد الكيميائية والمختبرات .
- ٢ - نترات الفضة : من محلات المواد الكيميائية والمختبرات .
- ٣ - اوعيه زجاجية .
- ٤ - ماء نقي مقطر اوعادي : من الصيدليات او التحضير .
- ٥ - ميزان حرارة او عمود زجاجي للتحريك + ورق ترشيح ووعاء الترشيح .

طريقة التحضير :

- ١ - نلقوم بوضع ٢٥ جم من ازيد الصوديوم في وعاء واظف نفس حجمة ماء مقطر . وفي حالة عدم وجوده لعادي و نلقوم بخلط والمزج جيدا بميزان الحرارة .

- نقوم بوضع ٧٥ جم من نترات الفضة في وعاء اخر واضيف نفس حجمه ماء مقطر (وفي حالة عدم وجوده نستخدم الماء العادي) و نقوم بالمرج جيدا .
- نقوم باضافة محلول ازيد الصوديوم المحضر الى المحلول نترات الفضة فنلاحظ ان التفاعل حصل مباشرة و ترسبت هبيبات ازيد الفضة في القاع .
- نقوم بالترشيح ثم غسل الهبيبات وهي على ورق الترشيح ثم نقوم بترشيحها و تجفيفها على درجة حرارة الغرفة ٢٠ الى ٢٥ درجة مئوية .
- نحفظ في وعاء زجاجي او بلاستيكي وبعبدة عن الحرارة واللهب والصدمات .

- ازيد النحاس .

مادة محرقة تستخدم في صناعة الصواعق والكبولات والظلمات

المواد المطلوبة لتحضير ازيد النحاس :

- ازيد صوديوم : من محلات المواد الكيميائية والمختبرات .
- نترات النحاس : من محلات المواد الكيميائية والمختبرات .
- ماء ملطر او مادي
- اوعية زجاجية وورق ترشيح ووعاء ترشيح و ميزان حرارة او عمود زجاجي للتحرريك .

طريقة التحضير .

- نقوم بوضع ٢٥ جم من ازيد الصوديوم في وعاء زجاجي واضيف نفس حجمه ماء ونقوم بالمرج جيدا .
- نقوم بوضع ٧٥ جم من نترات النحاس في وعاء زجاجي اخر ونضيف نفس حجمه ماء نقوم بالمرج جيدا .
- نقوم باضافة المحلول الاول وهو ازيد الصوديوم الى محلول نترات النحاس فنلاحظ ان التفاعل حصل مباشرة وترسبت هبيبات ازيد النحاس فنقوم الان بترشيحها عبر ورق الترشيح ثم نقوم بغسلها ثم تجفيفها في درجة حرارة الغرفة ٢٠ الى ٢٥ درجة مئوية .

تتحفظ في اوعية زجاجية او بلاستيكية وتتحفظ بعبدة عن اللهب والحرارة و الاحتكاك والصدمات لانها شديدة الحساسية بهذه المؤثرات اكثر من غيرها من المواد المحرقة .

- الملح المضعف : (خليط الاملاح المتفجر)

مادة محرقة لغيرها على الانفجار وحاسة لطرق والحرارة والاحتكاك وتستخدم في صناعة الصواعق بوجود مادة منشطة مثل اري اكس . او حامض البيكريك اسيد وفي كبولات و ظلمات الاسلحة .

المواد المطلوبة

- حامض النيتريك تركيزه ٩٠% من المختبرات .
- لقطعة فضية حوالي ٥/٨ انش قطرها .
- كربيد الكالسيوم (استالين) : من محلات تصليح السيارات والسمكرة .
- مطاط انبوب بلاستيكي ١/٤ بوصة يساوي قطر المحيط الداخلى له .
- ورق ترشيح .
- اوعية ضد الحرارة (زجاجية) و تكون معها سداة مناسبة حيث تثقب السداة وحتى تتناسب مع دخول الأنبوب بداخلها .
- ملحقة صغيرة ٨ - وعاء زجاجي ٩ - مصدر حراري
- وعاء طويل رفيع ١١ - لاصق ١٢ - ماء ١٣ - كمون

طريقة التحضير .

- امزج ٢.٢٥ مللقة شاي من حامض النيتريك في ملحقة شاي ونصف ماء في وعاء زجاجي وذلك بإضافة الحامض الى الماء .
- ملاحظة : نستخدم الماء في عملية التحضير لتخفيف حامض النيتريك في حالة كون النيتريك تركيزه من ٨٥ الى ٩٨ % اما اذا كان تركيزه من ٦٥ الى ٨٠% فلا داعي لاستخدام الماء .
- تحذير : حامض النيتريك يلاثر على الجلد والملابس فاذا وقع شره منه على يديك فقم بغسلها بكسمية من الماء مباشرة وانتبه من الغاز الصاعد من الحامض لأنه غاز يلاثر على الجسم اذ يعتبر غازا ساما ومن الافضل لبس نظارات خاصة تباع في محلات بيع المواد الكيماوية والمختبرات وايضا لبس القنعة لمنع استنشاق الابخرة السامة .
- اذب القطعة في حمض النيتريك المكثف ، سوف يتحول المحلول الى اللون الاخضر .
- لاحظ احبساذا يكون من المهم تسخين الوعاء الزجاجي وبه العواد حتى نحصل على اذابة كاملة لقطعة الفضة ، (يكون التسخين غير مباشر ولعدة بيضة)
- صب المحلول في انبوب زجاجي ثم ضعها في قارورة بها ماء حار (حمام ماء ساخن) سوف تتكون حبيبات في المحلول ،قم بتسخين المحلول لكي تذوب هذه الحبيبات .
- مع استمرار التسخين ويسعد ذوبان الحبيبات اضع ١٠ ملاعق شاي من كربيد الكالسيوم في زجاجة ثانية و اضع في داخلها ملحقة شاي من الماء بعدما يبدأ التفاعل اضع ملحقة شاي من الماء ثم اوملها بالانبوب كما هو مبين في الرسم .
- اغلى الاسيتالين من خلال المحلول ٥ الى ٨ دقائق ،البخار البني سوف يخرج والفضة البيضاء سوف تظهر في المحلول الفضي .

- ٦ - ارفع المظنون او المزيج الفضي من على النار او اتركه حتى يبرد ورشح المزيج عبر ورق الترشيح الى زجاجة اخرى ، الحبيبات الخضراء الكريستالية سوف تظهر على ورق الترشيح .
- ٧ - اغسل الحبيبات الملونة على ورق الترشيح بوضع ١٢ ملعقة شاي من الكحول على ورق الترشيح مباشرة على الحبيبات الملونة سوف يتغير لون المظنون في الزجاجة الى الاخضر .
- ٨ - ضع الحبيبات البيضاء الملونة على ورق ترشيح بيضاء حتى تجف بالهواء الطلق - تجنبه ، تعامل مع الحبيبات المتفجرة بحذر شديد ، و لا تعرضها للاحتكاك والصدم و حفظها بعيدا عن الاحتكاك والحرارة و خزنها في مكان جاف وبارد .

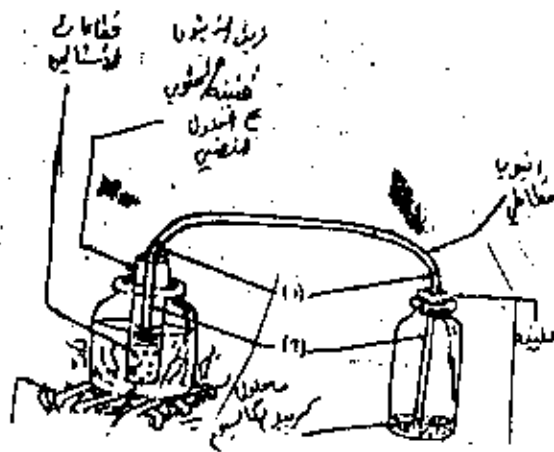
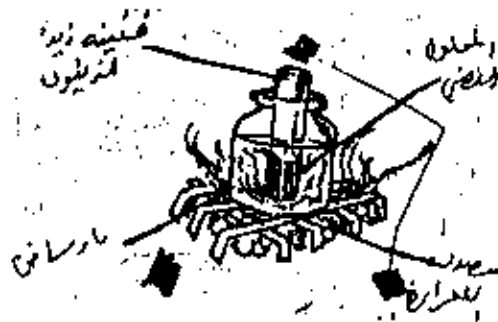

٦ - بيروكسيد الايسيتون .

مادة متفجرة مخرقة تحضر من بيروكسيد الهيدروجين والاسيتون وحامض الكبريتيك وتدخل في صناعة الصواعق مع وجود مادة منشطة معها مثل ارض اوكسن . او حامض البيكربيك اسيد ، وتستخدم ايضا في كبولات القذائف والطلقات .

المواد المطلوبة

- ١ - بيروكسيد الهيدروجين ويباع في الصيدليات و يوجد في المختبرات الطبية و الجامعات ويستخدم كمظهر وقاتل للجراثيم و خاصة في منطقة الازن .

- ٢ - الإيستون : يوجد في الصيدليات وفي محلات الكواشير إذ أنه يستخدم كمزيج لكثير من المواد منها المادة التي توضع على أصابع النساء
- ٣ - حامض الكبريتيك : يوجد في المستشفيات و المختبرات وفي محلات تصليح السيارات يستخدم في تعبئة البطاريات وغيرها ويكون في هذه الحالة غير مركزز و لتركيزه نقوم بظليه حتى تخرج ابخرة بيضاء نكون قد حصلنا على حامض كبريتيك ذا تركيز مقبول .
- ٤ - قطاره زجاجيه + اوعيه زجاجية مدرجة + ميزان حرارة + ثلج وملح وماء + اوراق ترشيح + وهاء كبير .

طريقة العمل :

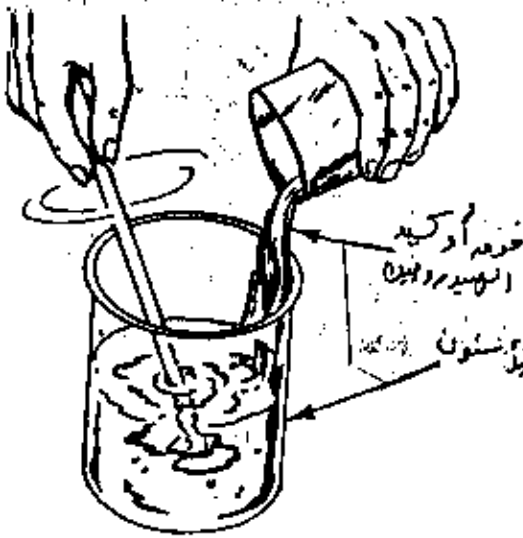

- ١ - اخلط ٢٠ مم من الإيستون مع ٥٠ مم من فوق اوكسيد الهيدروجين في وعاء زجاجي وحرك جيدا .
- ٢ - برد المخلوط الناتج في الخطوة الاولى وذلك عن طريق وضعه في اناء اكبر يحتوي على مخلوط من الماء الثلج والملح .
- ملاحظة : كون الوعاء الداخلي خفيف ، لذا يجب التأكد من انه مستقر و ثابت وان لاينقلب داخل الوعاء الكبير .
- ٣ - برد المخلوط الناتج من الخطوة او اتركه حتى تصل درجة الحرارة الي ٥ درجة مئوية .

- ٤ - اضع ٢٠٥ مم من حامض الكبريت المركز الي المخلوط في الخطوة السابقة بالتدريج نقطة بعد نقطة ، وذلك باستعمال القطارة مع التحريك باستمرار ميزان الحرارة احفظ درجة الحرارة بين ٥ الي ١٠ درجة مئوية . اذا بدأت درجة الحرارة في الارتفاع عن ١٠ درجة مئوية اوقف اضافة حامض الكبريت ، ثم استمر في التحريك حتى تنخفض درجة الحرارة الي ٥ درجة مئوية . ثم بعد ذلك استمر في اضافة حامض الكبريت حتى تنتهي ٢٠٥ مم من الحامض
- ٥ - عندما تنتهي من اضافة حامض الكبريت نهائيا استمر في التحريك لمدة ١٥ دقيقة اخرى .

- ٦ - اترك المخلوط الناتج من الخطوة الخامسة ، داخل المخلوط المحتوي على الثلج والماء والملح لمدة ١٢ الي ٢٤ ساعة او انقل الوعاء الداخلي المحتوي على المخلوط وضعه في صندوق يحتوي على ثلج و اتركه لمدة ١٢ : ٢٤ ساعة .



بعد ١٢ ساعة
 تكون بلورات
 بيروكسيد الإستون
 في السائل

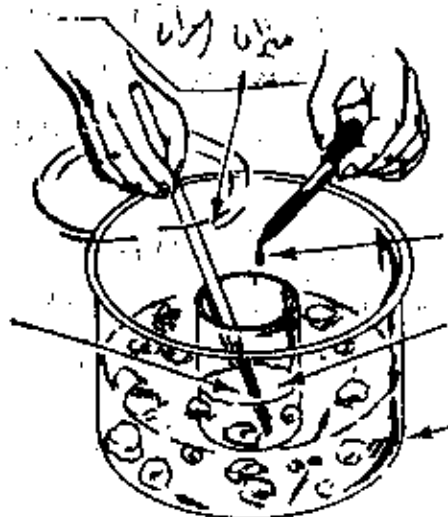

- بعد حوالي ١٢ ساعة جسيمات بيضاء ستبدأ تترسب في السائل وهي بلورات فوق بيروكسيد الإستون ، عملية الترسب يجب ان تتم بعد ٢٤ ساعة من البداية .

- تحذير : عند هذه النقطة المخلوط مادة متفجرة . احفظها بعيدا عن الهزات والاحتكاك واللهب والحرارة .

- صفى المخلوط خلال المعارم الورقية لكي تحصل على البلورات الصلبة فوق المعارم .

إعمل
 بلورات
 الباردة
 الباردة

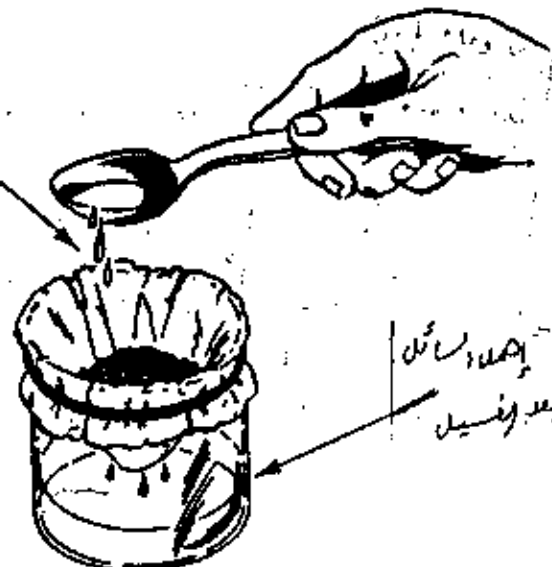

بعد
 التبريد

ساروم
 الباردة
 الباردة

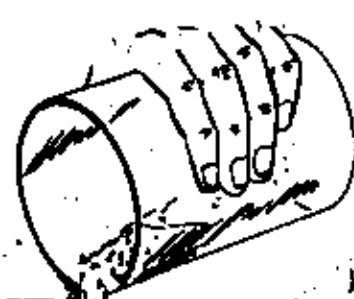

بلورات
 الباردة
 الباردة

تصلب
 الباردة
 الباردة

الطاقة
 الباردة
 الباردة

تستخدم في صناعة المواتق والبواديء مع وجود حامض مثلثه ، مثل حامض البيكريك او RDX اي انه يستخدم كمادة مخرقة .

المواد المطلوبة .

- ١ - احادى اكسيد الرصاص : نحصل عليه بالتخضير او من محلات السمكوية والمختبرات .
- ٢ - حامض البيكريك : بواسطة التخضير او من محلات المواد الكيمياءية .
- ٣ - كحول الميثانول : من محلات الدهان يستخدم كمزيل او ضد التجمد .
- ٤ - قضيب من الخشب او البلاستيك .
- ٥ - وعاء كبير من الزجاج .
- ٦ - ملعقة شاي .
- ٧ - اداة لقياس حجم .
- ٨ - اوعية مختلفة : (وعاء مسطح واسع + اوعية زجاجية) .
- ٩ - مصدر حرارى .
- ١٠ - ماء نقى .

طريقة التنفيذ

- ١ - ضع ٢ غم من احادى اكسيد الرصاص في وعاء مستقل و كذلك ضع ٢ غم من حامض البيكريك في وعاء اخر .
- ٢ - ضع مقدار عدد ٢ ملعقة (١٠ مليلتر) من الكحول داخل الوعاء الكبير الزجاجى الان اضف له حامض البيكريك ثم قم بتحريك المزيج بواسطة القضيب .
- ٣ - الان اضف احادى اكسيد الرصاص للمزيج مع التحريك المستمر .

ملاحظة :

- في هذه اللحظة المزيج يعتبر متفجر مبدئى لذا احترس وابتعد عن الايغرة بعد اضافة المادة مباشرة .
- ٤ - الان استمر في تحريك الخليط حتى يتصاعد و يتبخر جميع الكحول بعد فترة سوف يصبح المزيج كثيف القوام .
 - ٥ - استمر في التحريك حتى تلتف الفقاعات عن الخروج ويقل تفاعل المزيج و تظهر بودة بيضاء مع بقاء فقاعات قليلة تستمر في التكوين .
 - ٦ - انتبه جدا بأن لا تلتصق العبيبات البيضاء الجديدة على جدار الوعاء الداخلى وبالتالي تجف ، لخطورة هذا كن حذرا ان لا تجف المادة تماما داخل الوعاء .
 - ٧ - الان اسكب هذه المادة (بيكرات الرصاص) داخل طشت متسع لتجف في الهواء الطلق .

٨ - يمكن تطبيق المخلوط بوضعه في حمام ساخن ولكن دون أن يغلي الماء ولمدة ساعتين تقريبا .

٨ - دي - دي - ان - بي (D.D.N.P)

(دي دي ان بي) متفجر اساسي يستخدم في صناعة الصواعق و يستخدم كمادة محرقة مع حامض البيكريك اسيد و RDX

المواد المطلوبة .

- ١ - بيكريك اسيد من المختبرات .
- ٢ - كبريت مطحون اصغر من محلات المواد الزراعية .
- ٣ - هيدروكسيد الصوديوم ، من المختبرات و محلات بيع المواد الكيميائية .
- ٤ - حامض الكبريتيك (غير صافي) ، من محلات تصليح السيارات ولكن بعد غليه (مخرج غاز ابيض ويفضل أن يكون مركزا من المختبرات .
- ٥ - نترات الصوديوم أو نترات البوتاسيوم ، من المختبرات أو بالتخصير مخربا .
- ٦ - ماء .
- ٧ - زجاج ضد الحرارة (بايركس)
- ٨ - خشبة (عصا) للتحرريك (زجاج أو خشب)
- ٩ - مقياس زجاجي .
- ١٠ - ملعقة شاي .
- ١١ - ملعقة عادية .
- ١٢ - ورق ترشيح .
- ١٣ - قطارة .
- ١٤ - مصدر حراري .
- ١٥ - اوعيه .
- ١٦ - لاصق

طريقة التحضير .

- ١ - نأخذ كوبين ، نضع في احد الكوبين نصف غرام من هيدروكسيد الصوديوم و نخلطه مع ٢ ملعقة شاي أو ٣ مللتر في الماء الدافئ .
- ٢ - نذيب ١ ملعقة أو ٢ غرام من حامض البيكريك في الماء و الهيدروكسيد الصوديوم و نخرشه و نحفظ به الى الخطوة الخامسة .
- ٣ - نحضر كوب آخر ونضع فيه ربع ملعقة شاي (١ مللتر) من الماء و نضيف له نصف ملعقة شاي أو ٢,٥ جم من الكبريت و ثلث ملعقة شاي (٢,٥ جم) من هيدروكسيد الصوديوم .
- ٤ - نضع المخلول (ماء + الكبريت + هيدروكسيد الصوديوم) على النار حتى يتغير اللون الى احمر غامق و نرفعه عن النار حتى يبرد .
- ٥ - على ٣ دفعات نضيف مخلول الكبريت و هيدروكسيد الصوديوم الى حامض البيكريك مع هيدروكسيد الصوديوم خطوة (٢) حيث نحافظ على التحريك اثناء الصب وعندما تنتهي نترك المخلول حتى يبرد .
- ٦ - يرشح المخلوط عبر ورق الترشيح الى وعاء آخر سوف تظهر على ورق الترشيح حبيبات حمراء ، تخلص من السائل داخل الوعاء .

- ٧ - قم بتذويب الحبيبات الحمراء في ربع كوب او ٦٠ مللتر من الماء المغلي .
- ٨ - ارفع المحلول وقم بترشيحه خلال ورق الترشيح كما في الخطوة رقم (٦) و تخلص من الحبيبات الظاهرة على ورق الترشيح .
- ٩ - بواسطة القطارة (قطارة العين) بسبضة شديد ضيق حامض الكبريتيك على المحلول الراشح حتى يتحول اللون الى برتقالي ثم الى بنى .
- ١٠ - ضيف نصف ملعقة شاي (٢.٥ غم) من حامض الكبريتيك زيادة الى المحلول ثم اترك المحلول حتى يبرد .
- ١١ - اضر وعاء اخر واذب فيه ربع ملعقة شاي (١.٨ غم) من نترات الموديوم او اليوتاسيوم في ثلث كوب (٨٠ مللتر) من الماء .
- ١٢ - اضع الى المحلول على دفعة واحدة مع التحريك في المحلول البرتقالي البنى ، اترك المحلول لمدة ١٠ دقائق ، المحلول سوف يتغير الى اللون البنى الفاتح .

تحذير : في هذه اللحظة المحلول متفجر اولى اساسي احفظه بعيدا عن النار والذهب .

- ١٣ - رشح المحلول خلال ورق الترشيح واغسل الحبيبات وذلك بصب اربع ملاعق شاي من الماء على ورق الترشيح او (٢٠ مللتر) من الماء .
 - ١٤ - اترك الحبيبات حتى تجف لمدة ١٦ ساعة .
- تنبيه :

الحبيبات المتفجرة حساسة للصدم والاحتكاك والنار ، احفظه في اناء محكم الاغلاق .

ملاحظة :

وقت التجفيف يمكن ان يستمر الى ساعتين وذلك وبوضع الحبيبات في حمام ساخن ، كما مر سابقا .

٩ - تحضير ثلاثى ايود النيتروجين .

في الحقيقة ان اكثر المتفجرات خطرا هو مركب ثلاثى نيترو ايوديد النيتروجين ، فهو قوى جدا ، وايضا حساس جدا للاحتكاك .

طريقة التحضير :

١ - اضع كمية صغيرة من بودرة اليودين ثم ٢٠ سم مكعب من هيدروكسيد الامونيا المركز ، وهذه العملية يجب ان تكون بسبضة شديد ، حتى تترسب حبيبات حمراء قابلة للسحرة في الاناء .

- ٢ - ترشح المواد المترسبة عبر ورق الترشيح ، ومن ثم اغسله اولا بالكحول .
- ٣ - نظوم بالتجفيف عند الاستعمال .

وثلاثى ايوديد النيتروجين يجب ان يحفظ مبلل ، حيث انه عندما يجف يصبح حساسا جدا للغاية عند الاحتكاك ، حيث يمكن تفجيره بللمسة خفيفة باليد .

القسم الثاني

المتفجرات المنشطة

وهي متفجرات أساسية ولكن بعضها لا يستخدم لوحده في عملية التدمير وإنما تدخل في صناعة الصواعق مساعدة للمادة المحرقة لأن قوته الانفجارية أكبر وبعضها يستخدم في التدمير ويعتبر من المتفجرات القاصة الأساسية وتدخل أيضا في صناعة الصواعق مثل RDX .

و تتميز هذه المتفجرات عن المتفجرات المحرقة بأن حساسيتها للمؤثرات الخارجية أقل منها ولكن قوتها التدميرية أكبر . وسميت بالمتفجرات المنشطة لأنها تعمل على تنشيط و مساعدة المتفجرات المحرقة في المانع على تفجير المتفجرات الأساسية مثل T.N.T لأن المتفجرات المحرقة لوحدها قد لا تكون كافية لتفجير مادة أساسية فعند انفجار المادة المحرقة تنتقل موجة التفجير إلى المادة المنشطة ومن ثم إلى المادة الأساسية ومن هذه المواد .

١ - RDX - حامض البيكريك أسيد

٢ - متفجر PETN - H.M.T.D

٣ - D.D.N.P - وغيرها من المواد .

١ - RDX

يعتبر RDX متفجر قاصم أساس شديد الفعالية وهو في نفس الوقت يعتبر متفجر منشط يدخل في صناعة الصواعق ويمنع من RDX مواد متفجرة أساسية قاصة مثل (C3 - C4) وغيرها من المواد .

يعتبر RDX حساس للصدم وغير قابل للاشتعال عند احتراقه و درجة حرارة انفجاره ١٩٧ درجة مئوية وسرعة انفجاره ٨٢٨٧ م / ث ، وغير قابل للرطوبة وطاقته ١,٦ من طاقة T.N.T أما لون RDX فهو ذا لون أبيض في حالته النقية وعلى شكل حبيبات بلورية شبيهة بالملح .

ويحضر RDX بطريقتين

١ - عن طريق استخراج من متفجر C4

٢ - بالتحضير مخبريا .

١ - تحضير RDX من C4

المواد المطلوبة :

١ - كازولين . ٢ - المتفجر C4 . ٣ - وعائين من الزجاج عنقهما كبير .

٤ - ورق ترشيح - ورق توليت . ٥ - لضيب للخلط من الزجاج او الخشب .

٦ - ماء نقل . ٧ - وعاء زجاج او من السيراميك (مثل الفخار) .

٨ - حوض كبير . ٩ - مصدر حراري . ١٠ - ملعقة شاي .

١١ - كوب . ١٢ - شريط لاصق .

طريقة التحضير

- 1 - ضع حوالي 10 جم من مادة C4 (حوالي واحد ونصف ملعقة) في احد الإنشكين اذق لها (٢٤٠ سم مكعب) من مادة الكازولين (البنزين)

ملاحظة :

يمكن مضاعفة هذه الكمية للحصول على ناتج أكثر على سبيل المثال (استخدام حوالي ٨ لتر كازولين مع كوب واحد من C4).



- ٢ - بواسطة القضيب قم بمرزج الخليط حتى يشمل C4 إلى حبيبات صغيرة اترك المزيج لمدة نصف ساعة حتى يستقر بدون تحريك.
- ٣ - قم بعد ذلك بالتحريك والمزج ثانية بواسطة القضيب الى ان تظهر حبيبات صغيرة بيضاء تبدأ تترسب فوق القعر.
- ٤ - قم بتصفية الخليط وذلك بسكبه في الإناء الآخر عبر ورق الترشيح ثم اغسل الحبيبات المحتجزة فوق ورق الترشيح بمقدار نصف كوب (١٢٠ سم مكعب) من الكازولين ، تخلص من بقية السائل لاننا لسنا بحاجة له .
- ٥ - قم الان بتجفيف الحبيبات في درجة الغرفة العادية ٢٠ الى ٢٥ درجة مئوية ثم قم بحفظها في اناء واغلقه باحكام .

- ٢ - تحضير RDX مخبريا بمواد كيميائية .

المواد المطلوبة

- ١ - هيكسامين نتراامين (نوتروامين) من المختبرات و محلات بيع المواد الكيماوية .
- ٢ - نترات امونيوم (نسبة النيتروجين أكثر من ٢٣ %)
- ٣ - حامض النيتريك المركز ٩٠ الى ٩٨ % .

طريقة التحضير

- ١ - نلقوم بوضع ٥ جم من هيكسامين نتراامين في وعاء زجاجي و نحيد له ٤٨ جم من نترات الامونيوم ونقوم بالمزج جيدا .
- ٢ - نلقوم بوضع الوعاء في حمام ثلج وابدأ بإضافة ٥٧ سم مكعب من حامض النيتريك المركز وعلى فترات وبكل هذه مع التحريك ، على ان لا ترتفع درجة

الحرارة عن ١٥ درجة مئوية .

٢ - بعد الانتهاء من اضافة حمض النيتريك والتحرك جيدا نقوم بوضع الوعاء فوق مسكن كهربائى او على لهب ولكن غير مباشر و نرفع درجة الحرارة لغاية ٨٠ م و نثبتها على ذلك لمدة نصف ساعة على ان لا ترتفع درجة الحرارة اكثر من ٨١ درجة مئوية و لا تنخفض اقل من ٧٩ درجة مئوية وفى حالة وجود مثبت حرارة يكون افضل وإلا فطريقة استخدام المسخن الكهربائى لتثبيت الحرارة هي عندما تصل درجة الحرارة الى ٨١ درجة نقوم برفع الوعاء مباشرة وعند انخفاضها الى ٧٩.٥ درجة مئوية نقوم بوضع فوق المسخن وهكذا لمدة نصف ساعة .

تنبيه :

١ - اثناء التسخين سوف تتصاعد ابخرة مخرقة للرئتين والجسم فى حالة استنشاقه فلابد من الابتعاد والحذر ويفضل لبس كمام للوجه يمنع الغاز فى حالة التنفس من الدخول داخل الجسم والحين .

ب - عند التسخين و تثبيت درجة الحرارة لمدة نصف ساعة يمنع تحريك المحلول لان هذه المرحلة هي مرحلة ترسيب RDX وبالتحريك فان حبيبات سوف تتحلل الى غازات متفجرة وخاصة اذا حرك الكاس بشدة .

٤ - بعد انتهاء عملية التثبيت لمدة نصف ساعة ننتظر حتى تنخفض درجة الحرارة الى ٢٠ درجة مئوية ويمكن الاستحمام بحمام ماء بارد ،اي وضع الوعاء فى وعاء اخر يحتوى على ماء بارد .

٥ - حبيبات RDX سوف تكون واضحة الان والمسائل الممتصقة او نترات الامونيوم مذابة فى الحامض .

٦ - ان بلورات RDX متشكلة باشار حمضية وانما دلها نقوم بترشيح البلورات عبر ورق الترشيح ثم نضع البلورات فى وعاء اخر ونضيف له محلول كربونات الصوديوم بتركيز ٥% (المحلول يتكون من ٥ غم كربونات الصوديوم مذابة فى ١٠٠ سم مكعب من الماء) و تكون عملية الاضافة بكل هذا وعلفترات حتى يتم التفاعل وانشاء اضافة سوف يصدر صوت وهو صوت التفاعل الحامض نتيجة التبادل .

٧ - لمعرفة اذا كانت البلورات متعادلة ام لا نستخدم ورق كاشف ذا لون اصفر يسمى بورق PH (ورق لقياس القوى الهيدروجينية فى المحلول حيث يعطى لون احمر اذا كان حامض وازرق اذا كان قاعدي ، وبنى اذا كان متعادلا) بحيث لا اضع جميع المحلول القاعدي دفعة واحدة وانما على فترات مع استخدام الورق الكاشف PH فاذا اصبحت لون الورقة بنيا توقفنا عن اضافة المحلول القاعدي .

٨ - بعد ان نكون عرفنا بان البلورات اصبحت متعادلة نقوم بتسخين المحلول حتى يتبخر معظم المحلول القاعدي الذى اضعناه وليس جميعه حتى لا تنصهر حبيبات RDX (فى حالة تبخر جميع المحلول القاعدي عفويا سوف تلاحظ وجود

سائل لزج هو عبارة عن RDX منصهر ، فلا تقوم بسكبه) .

٩ - نقوم الآن بوضع الكاس الحاوي على البلورات في وعاء يحتوى على ماء بارد حتى تترسب RDX جيدا حيث نقوم بتجفيفها ثم تخزينها في وعاء مطلق باحكام حيث يمكن ان يخزن لمدة اشهر ، ان RDX حساس للاحتكاك والطرق ولكنه غير حساس للحرارة حيث يشتعل فقط فلا بد من الحذر اثناء تخزينه وحمله .

- نضيف قطرات من حمض النيتريك ليكتمل تكون RDX .

ويتم تخلية RDX كما هو مبين .

١ - نحضر مرطبان (اناء) فارغ و نملؤه ثلاثين بالاسيتون و نضعه وذلك بوضعه في اناء فيه ماء حار يقدر ٧٠ الى ٨٠ درجة مئوية ونضيف مادة RDX عن طريق ملعقة واحدة في كل مرة حتى يذوب جميعه في الاسيتون .

٢ - عند ذوبان اكبر كمية من RDX في الاسيتون الحار ، نقوم بتركه حتى يعود الى درجة حرارة الغرفة ٢٥ الى ٣٠ درجة مئوية . و نتركه لمدة ساعة .

٣ - بعد ساعة تظهر عبيبات RDX مرة اخرى و نقوم بترشيحه و تنشيفه .

تخزين .

١ - يحفظ RDX المنقى في مرطبان (اناء) زجاجي مطلق له غطاء شديد الاحكام ، حيث يمكن ان يخزن لمدة اشهر .

٢ - RDX غير حساس للحرارة والصدم ، لكنه حساس للاحتكاك ، فلذلك يجب اتخاذ الحيطة والحذر عند تحليب RDX او حمله .

ملحوظة :

من الكميات المستخدمة في هذه التجربة نحصل على كمية من RDX قدرها ١,٥ اونصة = ٤٥ جم .

تحضير متفجر حمض البكريك

(حامض البعد - الميلينيت) ثلاثي نيتروفينول

يحتبر حمض البكريك من المتفجرات شديدة الانفجار اذ يمكن استخدامه كحشوة اساسية اذا حضر بكميات ، وبالإمكان استخدامه كمادة مساعدة في المواقع مع المتفجرات المعرضة اي انه يعتبر مادة منشطة وله استخدامات اخرى اذ انه يستعمل في تحضير بعض المواد المتفجرة كمادة D.D.N.P وفي تحضير ملح حامض البكريك .

ولتحضير حمض البكريك نستخدم اقراص الاسبرين الحاوية على فينول مع حامض الكبريتيك والكحول و نترات البوتاسيوم .

المواد المطلوبة :

١ - حبوب اسبرين (يحتوى على فينول) .

٢ - كحول عادي تركيزه ٩٥% (ايثلى)

- ٣ - حامض كبريتيك مركز (من محلات بيع بطاريات السيارات ، او تقوم بتسخين ماء البطارية المباع حتى تبدأ ابخرة بيضاء فى تصاعد) .
- ٤ - نترات البوتاسيوم .
- ٥ - ماء
- ٦ - ورق ترشيح / ورق توليت .
- ٧ - وعاء كبير متسع (حوض)
- ٨ - قضيب من الزجاج او الخشب .
- ٩ - اوعية زجاجية متعددة .
- ١٠ - وعاء من الزجاج او الخزف متسع الفتحة .
- ١١ - كوب
- ١٢ - ملعقة شاي .
- ١٣ - ملعقة طعام كبيرة
- ١٤ - مصدر حرارى .
- ١٥ - شريط لاصق .

طريقة التحضير :

- ١ - اهرس (عظم) ٢٠ حبة اسبرين داخل وعاء زجاجى ، اضع لها (ملعقة شاي من الماء ، ثم قم بمزج الخليط بواسطة القضيب .
- ٢ - اضع نصف كوب من الكحول (١٠٠ الى ١٢٠ سم مكعب) الى حبات الاسبرين ، استمر فى التحريك جيدا .
- ٣ - اسكب المزيج السابق داخل اناء آخر عبر ورق الترشيح . تخلص من المادة الصلبة المترسبة فوق ورق الترشيح لاننا لا نريدها .
- ٤ - اسكب هذا المحلول المصفى داخل وعاء الزجاج المتسع الفتحة .
- ٥ - اعمل حمام ماء ساخن لهذا المحلول حتى يتم تبخر جميع الماء والكحول من المحلول ، سوف تترسب فى قعر الإناء بودرة بيضاء .
- ٦ - يجب ان يكون الماء ساخن ولكن ليس الى درجة الغليان اى فى حدود ٨٠ درجة مئوية .
- ٧ - الان اسكب شلث كوب (٨٠ سم مكعب) من الحامض المركز فى احد اوعية الزجاج اضع البودرة البيضاء للحامض .
- ٨ - قم بتسخين المزيج الجديد داخل حوض ماء ساخن لمدة ١٥ دقيقة بعد ذلك ارفع الوعاء من الحمام الساخن ، لون المحلول سوف يصبح بيهن الاصفر والبرتقالى .
- ٩ - اضع ٣ ملاعق شاي (١٥ جم) من نترات البوتاسيوم خلال ثلاث دفعات الى المحلول الاصفر المتكون سابقا ، قم بالتحريك اثناء اضافة النترات سوف يصبح لون المحلول احمر ثم يعود ثانية الى الاصفر او البرتقالى .

- ١٠ - اترك المزيج الآن حتى يبرد تدريجيا مع استمرارك بالتحريك .
- ١١ - الآن ضع حوالي كوب و ربع ماء بارد في وعاء ، ثم اسكب المخلوط السابق فوقه مع استمرار التحريك ليتم بدورته جيدا .
- ١٢ - قم بسكب المخلوط الآن داخل وعاء اخر غير ورق الترشيح ، الحبيبات الصفراء سوف تحتجز فوق ورق الترشيح ، ثم قم بغسل الحبيبات المحتجزة بواسطة ملقحتين طعام من الماء .
- ١٣ - قم بتجفيف الحبيبات الصفراء بوضعها في الإناء الزجاجي ثم وضع الإناء داخل حوض ماء ساخن لمدة ٢ ساعة كما سبق ذكره او تحت هواء ساخن اما المخلوط المتبقى فتخلص منه لعدم الحاجة له .

٣ - ت ا س س ريباس أمين النحاس كلوريت (T.A.C.C)

كلوريت متفجر أساس حيث يمكن ان يمنع من كلورات الصوديوم و كبريت النحاس و الامونيا ، هذا المتفجر يستخدم كمادة مثل (RDX) وحامض البيكريك ، وحيث انه يدخل في تركيب الصواعق .

المواد المطلوبة :

- ١ - كلورات الصوديوم
- ٢ - كبريت النحاس ، يؤخذ . بالتجربة أو من محلات ادوات البناء .
- ٣ - هيدروكسيد الامونيا .
- ٤ - الكحول ٩٥ % صافي .
- ٥ - شمع - طين - زفت .
- ٦ - ماء .
- ٧ - زجاجة ذات فوهة رقيقة - زجاجة كولا .
- ٨ - مطاط .
- ٩ - ملعقة شاي
- ١٠ - وعاء لمخلط
- ١١ - ممدد حراري .
- ١٢ - ورقة ترشيح .
- ١٣ - وعاء (قدر)
- ١٤ - شريط لاصق .
- ١٥ - كوب .

طريقة التحضير :

- ١ - يقاس ثلث ملعقة شاي (٢.٥ غم) من كلورات الصوديوم و توضع داخل زجاجة واسعة الفوهة و نضيف لها ١٠ ملاعق شاي من الكحول .
- ٢ - ضع الزجاجة ذات الفم (الفوهة الواسعة) داخل وعاء في ماء ساخن و نضيف ١ ملعقة شاي (٤ غم) من كبريت النحاس الي المخلوط ، ونسخن لمدة ٢٠ دقيقة فقط قبل درجة الغليان مع المحافظة على التحريك .

تحذير : ابعد المخلوط عن اللهب والنار (الحرارة)

ملاحظة : احفظ حجم المخلوط كما هو وذلك باضافة كمية من الكحول تساوي تقريبا الكمية التي تبخرت كل ٣٠ دقيقة .

- ٣ - ارفع المخلوط من الماء الساخن مع تركه يبرد و نلاحظ لون المخلوط سوف يتغير من الازرق الي الاخضر الفاتح ، رشح المخلوط بواسطة ورق الترشيح الي

اناء آخر واسع الفوهة وعزن المحلول حتى يكون جافر لخطوة (٦)

- ٤ - اخذ ١ كسوب (٢٥٠ سم مكعب) من الامونيا الى اناء زجاجي رفيع الفوهة وضع انبوب داخل رقبة الزجاجاة حيث يمتد الانبوب حوالي ٤ سم داخل الزجاجاة يخلق الانبوب جيدا بواسطة الشمع والطين وان وجد الزفت فيكون افضل وهذا في حالة استعمال زجاجاة عادية مثل زجاجاة الكولا ، ولكن هناك زجاجات رقبة المنق خاصة بالمختبرات ولها مفتاح اخلاق جيد .

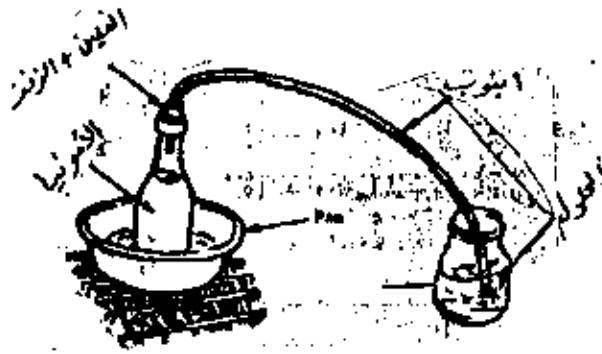

- ٥ - ضع في الزجاجاة انبوب طويل يمتد الى زجاجاة اخرى تحتوى على محلول الكلورات كحول - الكبريت (خطوة ٣) واقم بتسفين الزجاجاة التي تحتوى على الامونيا بواسطة اناء يحتوى ماء ساخن مع عدم السماح له ان يغلرولمدة ١٠ دقائق .

- ٦ - غاز الامونيا المثلج (المتفجر) ينتقل عبر الانبوب الى محلول الكلورات و الكسول و الكبريت ، تتم هذه العملية خلال ١٠ دقائق تقريبا وذلك حتى يتغير اللون من اخضر فاتح الى ازرقي غامق ، واصل بقية الغاز في المحلول لمدة ١٠ دقائق اخرى .

تنبيه :

لهذه اللحظة المحلول ما زال متفجر اساس ابعده عن النار والحرارة السهبية .

- ٧ - ارفع المحلول من الوعاء ونقص من الكمية او الحجم الى ان يبقى الثلث من الحجم الاساسي وذلك بالتبخير اما في الهواء الطلق او في مجرى الهواء .

ملحوظة :

صب المادة في اناء مسطح وذلك لتسريع عملية التبخير .

- ٨ - رشح المحلول بواسطة ورق الترشيح داخل زجاجاة واسعة الفوهة حتى تصفى الحبيبات الكريستالية ثم اغسل الحبيبات بملحمة شاي واحدة من الكحول ثم اتركه لمدة ١٦ ساعة .

المتفجر حساس للصدم والاحتكاك والنار ، احفظه في اثناء محكم الإغلاق .

٤ - تجربة تحضير (H.M.T.D)

H.M.T.D متفجر اساسي حيث يمكن ان يصنع من هيكسامين وبروكسيد الهيدروجين و حامض الخليك (سيترك) وهذا المتفجر يستخدم كمادة محرقة في صناعة الصواعق مع مادة منشطة مثل الحامض البكريك او RDX .

المواد المطلوبة :

- ١ - هيكسامين (تترامين) (بروتروبين) (ميثانامين) من الصيدليات .
- ٢ - بروكسيد الهيدروجين ، (مصفا الشعر مبيض الشعر) .
- ٣ - حامض الخليك (السيترك) وهو ملح الليمون - من المحلات .
- ٤ - وعاء ، زجاجات ، كلوس .
- ٥ - ورق الترشيح ٦ - ملعقة شاي ٧ - اثناء كبير .
- ٨ - ماء ٩ - لاق .

طريقة التحضير .

- ١ - ضع ٩ ملاعق شاي من بروكسيد الهيدروجين (هيدروجين بروكسيد) داخل الإناء
- ٢ - على ثلاث دفعات ، اذب ٢,٥ ملعقة شاي من الهيكسامين المطحون في هيدروجين بروكسيد .
- ٣ - اترك المحلول يبرد لمدة ٣٠ دقيقة وذلك بوضع داخل اناء فيه ماء بارد .
- ٤ - على ٥ دفعات تذييب ٥,٥ ملعقة شاي من حامض الخليك المطحون (السيتريك) داخل المحلول اي مطول هيكسامين والهيدروجين بروكسيد .
- ٥ - اترك المحلول حتى تستقر الحبيبات طبقة في قعر الإناء .

ملاحظة :

- ١ - اكمال ترسيبات الحبيبات سوف يأخذ من ٨ الى ٢٤ ساعة . من هذه اللحظة المحلول متفجر اساسي لذلك ابعد عن النار واللمب .
- ٢ - رشح المحلول عبر ورق الترشيح الى وعاء اخر حتى تحصل على الحبيبات .
- ٣ - اغسل الحبيبات وذلك بوضع ٦ ملاعق شاي من الماء عليهن مباشرة فوق ورق الترشيح ، وتخلص من السائل داخل الإناء .
- ٤ - ضع هذه الحبيبات داخل وعاء حتى تجف .

تنبيه :

- ١ - تتعامل مع المتفجر بحذر شديد لا تعرضه للصدم والاحتكاك احفظه من النار والاحتكاك ، يخزن في مكان بارد جاف .
- ٢ - نحصل من هذه التجربة بالاوزان المذكورة على مقدار من المادة المتفجرة يساوي ٥ و ٢ غم .

متفجرات البيتان (PETN)

مادة البيتان PETN اختصار لكلمة Pentaerythrite Tetra Nitrate

وهو اول المصنوعات عام 1894 ويعتبر من المتفجرات عالية القوة وكان تحضيره في المانيا بطريقة البحث العلمى الكيمياى ، وذلك عند عملية نترجة المادة الاولى Pentaerythrite في حامض النيتريك المركز و نتجت المادة المتفجرة والتي عندما اجريت عليها التجارب اعطت سرعة صق عالية ، وكثافة عالية ، وشباتيه عالية مما يسمح لها التداول و الاستخدام العكرى .

و المشكلة التى واجهتها آنذاك هي عدم وجود مواد تقدر ان تخفض الكتلة الناتجة من الجزء الخام من Pentaerythrite وهكذا بلغت اول المادة رهن التجارب المخبرية وذلك حتى الحرب العالمية الثانية .
ومنها كانت تستخدم كذخيرة حية حربية للقنابل والصواريخ وغيرها ولقد كانت تنتج المانيا ما يقارب 155 طن من هذه المادة في الشهر الواحد .

الصفات الكيميائية والفيزيائية

- مادة بلورية بيضاء تبدو عند اللمس مثل البودرة في حالتها النقية .
- تنصهر عند درجة 151 درجة مئوية .

- درجة الخليان : 160 درجة مئوية تحت ضغط 2 ملم زئبق .
- 180 درجة مئوية تحت ضغط 50 ملم زئبق .
- 200 درجة مئوية تحت ضغط 760 ملم زئبق .

(الضغط الهوى على سطح البحر)

* اما التركيب الجزئى فهو كالتالى :

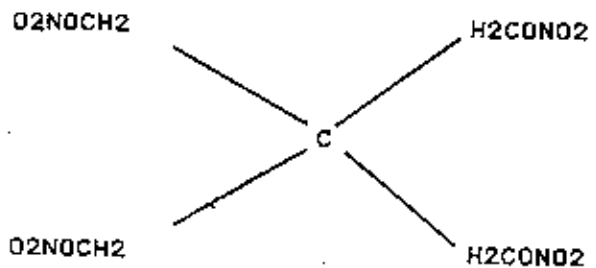

نسبة النيتروجين الحجمى في العادة = 17.722 %

وهذا مطابق الموصفات للمادة PETAN السكرية .

يمكن صناعته بعدة طرق مختلفة و تتلخص الخطوات بما يلي :-
النتيجة :

وذلك بإضافة Pentacrythrite الى كمية معينة من حامض النيتريك تحت درجة حرارة معينة وبعد مرور وقت كافى تترسب المادة الخام من PETAN .
اغسل المادة الناتجة حتى تتحرر من الحامض وذلك بماء مقطر ثم التصفية والتجفيف الجيد .

البلورة :

وذلك بإضافة مرة ثانية مادة البيتان فى الإستون الساخن ، ثم صب الراسب فى الماء البارد .

غسل البيتان فى الماء مقطر عدة مرات ثم التصفية والتجفيف الجيد .
تكون مادة البيتان الآن جاهزة للاستخدام .

عرض مفصل لطريقة التحضير .

الإدوات المطلوبة :

لوهين او انكين للتسخين بمقاييس حوالى 10 x 10 سم .
قضيب تحريك زجاجى او اكثر .

وعاء زجاجى من نوع ضد الحرارة وسعة حوالى 6000 مللتر ، ذو شكل اسطوانى و تدريج حجمى .

مخبار مدرج ضد الحرارة .

ميزان حرارة . ٦ - ورق ترشيح مقياس كبير .

قمع زجاجى ٨ - سطل او اثنين من البلاستيك .

ملعقة بلاستيك او خشب (تستخدم كعمرفة للبلورات) .

- عدة اوانى لتجفيف شكلها مثل المقلابة (او الصينية)

- وعاء زجاجى اسطوانى طويل ضد الحرارة مدرج (مخبار مدرج كبير الحجم)
حوالى 6000 سم .

- اكواب ورقية .

- قناع او نظارات للميتين والوجه لحمايتها اثناء العمل من الحامض .

- قفازات مطاطية لحماية اليدين .

المواد الكيميائية المطلوبة :

المقادير المذكورة اسفله مناسبة لإعطاء 000 مللتر من مادة البيتان .

اما اذا اردنا تغيير الكمية فهذا راجع للشخص المختص .

٦٠٠ سم مكعب حامض نيتريك نقى و مركز (98%) (لا تستخدم حامض ذو تركيز قليل)

٢٥٠ سم مكعب Pentacrythrite على الكفاءة .

- 100 سم مكعب اسيتون نقي .
- ملحقة من كربونات الصوديوم (بودرة) نقية .
- حوالي 800 سم مكعب ماء مقطر .
- من ٢٠ الى ٤٠ جالون ماء عادي (ماء الحنفية من المنزل) .
- مجموعة من ورق عباد الشمس الاحمر لكشف وفحص وجود الحامض .
(فحص ال (PH) في نطاق الحامض من ٧ الى ١٤)
- مجموعة من ورق عباد الشمس الازرق لكشف وفحص مستوى ال (PH) في نطاق الحامض من ٠ الى ٧ .
- كمية من الثلج المجروش .
- يمكن الحصول على هذه المواد من طريق شركات المواد الكيميائية او شركات الادوية .

طريقة التحضير :

خطوات النثرجة :

- غذ الإناء سعة ١٠٠٠ سم مكعب (الإناء الطويل) وضع فيه ٦٠٠ سم مكعب من حامض النيتريك ، كن متأكد من لبس اللناع على الوجه واليدين وكذلك القفازات .
- ضع الإناء الذي يحوى الحامض في الإناء الكبير و شتته جيدا في الوسط .
- ضع الثلج المجروش حوله الى مستوى الحامض ، صب الماء العادي على الثلج حتى يصل الى حد علامة ٧٠٠ سم مكعب على جدار الأنبوب الكبير .
- (احذر ان تتحرك شيئا من الماء او الثلج يسقط في الحامض حتى لا يغير من تركيبه) .
- ضع ميزان الحرارة وثبته على جدار الأنبوب بشكن جيد بواسطة مشبك بحيث تكون حجرة الزئبق اسفل سطح الحامض بقليل ، وكن متأكدا ان القراءة عليه تكون سهلة وواضحة .
- بلطف ضع قضيب الزجاج داخل الحامض لتحريكه .
- ضع لوح التسخين على مصدر حراري بحيث يكون مطفا حتى هذه اللحظة والفائدة من توزيع الحرارة على الإناء وعدم تحريضه للهب مباشرة .
- بكلتا يديك احمل الاجزاء كاملة برفق وثاني وضعها على لوح التسخين .
- استخدام المقبار المدرج و قس به كمية ٢٥٠ سم مكعب من ال Pentacrythrite في الكوب او الفئجان الورقي وربما تحتاج الى الاثنين .

* المرحلة التالية في التحضير :

- ابدأ بتحريك الحامض بهدوء بالقضيب الزجاجي مع بقاء موقد الحرارة مطفا .
- انظر لميزان الحرارة وعندما يصل هابطا الى درجة (١٠) مئوية بطيء الدوران وابدأ بسكب مادة Pentacrythrite قليلا قليلا من حافة الفئجان

الورق حتى يبدأ الفوران بهذا ، وحالما تبدأ الحرارة بالارتفاع توقف فوراً وانتظر إذا وصلت الحرارة إلى ٢٠ ليبرد المحلول قليلاً حتى تصل الحرارة إلى (١٠) ثم مرة أخرى بنفس الطريقة أضف مادة Pentacrythrite حتى تكون قد سببت ٢٥٠ سم مكعب دون أن تتجاوز درجة الحرارة ٢٠ .
الآن انزع ميزان الحرارة وقضيب التحريك ثم انزع الإناء الصغير من الإناء الكبير وضعه جانبا حتى يستقر ويهدأ التفاعل مدة ٤ إلى ٥ دقائق.

المرحلة النهائية :

- بعد ٤ إلى ٥ دقائق ، البلورات المختلطة مع الحامض سوف تكون مستقرة في قاع الإناء وذات لون من أصفر إلى أبيض ، وفوقها طبقة حامضية .
- اعمل الإناء وارق الحامض رويداً رويداً دون أن يأخذ معد جزء من المادة المترسبة في القعر .
- املا السطل البلاستيكي بـ ٢ جالون من الماء المقطر (في حالة كون ماء البيت نقي وغير معالج بمواد كيميائية فيمكن استخدامه مباشرة .
- صب البيتان مع ما تبقى من الحامض العالق في السطل مع التحريك بقضيب زجاجي .
- الآنحرك المحتويات في السطل مرة أخرى لمدة ١٥ ثانية بواسطة قضيب الزجاج وانتظر حتى يستقر البيتان .
- إذا ظهرت طبقة من الزبد على وجه السطل حرك سطح الماء بالقضيب الزجاجي حتى يبقى بعدها الخشاء الطيفي على السطح و تترسب البلورات في القعر .
- بعد ترسب البلورات خذ ورقة من عباد الشمس ازرقي وضعها في السطل فسوف تلاحظ تغيرها إلى اللون الأحمر كاشفة بقاء كمية ضئيلة من الحامض إذن لابد من إعادة غسل الراسب مرة ثانية .
- نسكب الماء من السطل دون نزول الراسب معه ثم يعيد الخطوات (١٢ و ١٣)
- خذ مرة ثانية ورق عباد الشمس الزرقاء وافحص الماء ان كان فيه اثر الحامض وهكذا استمر بهذه العملية حتى لا ترى اثر الحامض على ورقة عباد الشمس الزرقاء .
- الآن صب الماء من السطل مع الاحتياط من عدم نزول الحبيبات معه .
- احضر ورق ترشيح في قمع زجاجي ١٠٠٠ اجمع البلورات الراسبة وضعها في ورق الترشيح داخل القمع حتى يتصفى من الماء مدة ثلاثين دقيقة .
- خذ المادة وفرشها داخل وعاء مثل الصينية على شكل طبقة رقيقة حتى تجف كاملاً لمدة ايام وبعدها ستكون المادة على شكل بلورات بيضاء ناعمة .
- احتفظ بها في وعاء زجاجي اخر لمتابعة الخطوات التالية ، ثم اغسل الاواني للاستعمالات الجديدة .

- خذ معلقة شاي من كربونات الصوديوم وضعها في المخبار المدرج الطويل اضع اليها ٨٨٠ سم مكعب من الماء المقطر وحركه حتى تذوب الكربونات ذوبانا كاملا ، وهذه العملية هي عملية معادلة المعطول حتى يذهب منه اى اثر حامض او قلوى فيصبح متعادلا بسرعة . (لان الكربونات تتفاعل مع الحامض سريعا و لا يبقى له اثر) .

- املا الإناء الكبير ١٥ سمعة ، ١٠٠ سم مكعب بـ ١٥٠٠ سم مكعب اسيتون ، ضع القصب الزجاجي فيه ، وضع الإناء فوق لوح التسخين ، ضع فيه ميزان الحرارة .
* ابدا بالتحريك بسرعة متوسطة وافتح مولد الحرارة ، وخلال هذه الخطوة يجب المحافظة على درجة حرارة الإسيتون بين ٥٠ الى ٦٠ درجة مئوية .

ملاحظة :

الإسيتون عند درجة ٥٥ قابل للاشتعال وهو خطر جدا ، فكن حذرا من ذلك بأن تبعد عنه اى مصدر حرارى مباشر .

- خذ ملحفتين شاي من البيتان اضفها الى الإسيتون ودعها تذوب كاملة وبعدها سوف تهبط الحرارة تدريجيا وعندما تصل الى ٥٠ درجة مئوية خذ ملحفتين جديدتين واسكبهما في الإسيتون وانتظر ثانية حتى تهبط درجة الحرارة الى ٥٠ درجة مئوية بعد انتظار حتى ترتفع درجة حرارة المعطول حتى ٦٠ درجة مئوية وهكذا كرر العملية حتى اذابة جميع كمية البيتان .

- ثبت درجة حرارة المعطول عند ٥٥ درجة مئوية لتبدا عملية معادلة المعطول .

- احضر ورق عباد الشمس الاحمر و الازرق .

- املا المخبار المدرج بكربونات الصوديوم التى طلتها في الماء في الخطوة (٢٠) .

- اضع ١٠ سم مكعب من معطول كربونات الصوديوم الى معطول الإسيتون السابق .

- الان ضع ورقة عباد الشمس الزرقاء للمزيج ، فاذا تحولت الى حمراء اضع ايضا ١٠ سم مكعب وهكذا تابع الإضافة حتى يثبت لون الورقة الزرقاء .

* الان افحص بالورقة الحمراء فاذا اصبحت زرقاء فان المعطول عندها يكون متعادلا ، اظفره عندها مفتاح التسخين .

- مباشرة املا السطل بـ ٢ جالون من الماء البارد وصب داخله محتويات المزيج وحركه جيدا وعندها سوف يتشكل بسرعة ويترسب المكون الجديد لبلورات البيتان الصافية والنقية .

- افحص الماء في السطل بسورقة حمراء وورقة زرقاء فسوف تجد انه لا تتفاعل هناك وفي حالة تغير الورقة الزرقاء الى حمراء فان هناك تفاعلا يحدث وهذا يعنى ان هناك خطأ ما قد ارتكبه ولا بد من إعادة المحاولة مرة اخرى اذ لا تستطيع ان تستفيد منه في هذه الطريقة .

- الان تقوم بعملية غسيل اخرى لراسب البيتان لتخليصه من الإسيتون وتعيد خطوات الغسيل السابقة (خطوة ١٢ الى ١٧) وذلك حتى تذهب رائحة الإسيتون .

- ٣١ - بعد ان تشترب الحبيبات صب عنها الماء وضعها لتجف الرطوبة منها حتى تصل نسبتها الى ٥ الى ١٠ ٪ من حجم الحبيبات .
- ٣٢ - البيتان النهائي سوف لا يبدو رطبا عندما يفرك بالإصابع فلا تعتمد على الملمس فقط .
- وعندما يجف البيتان سوف يكون جاهزا للاستخدام ، ولا بد من حفظه في مكان بارد ومظلم .

القسم الثالث

المتفجرات الخاصة الأساسية

١ - متفجر (ثلاثي نيترو التولوين - ت ن ت T.N.T)

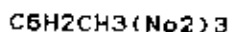

ويسمى باسم علمي اخر وهو التريليتنا .

يعتبر T.N.T من اشهر المتفجرات العسكرية وهو شائع الإستعمال في معظم دول العالم ولم استعملات عددا في المجالات العسكرية والمدنية ويمتاز T.N.T بانه صلب القوام وبميزاة جيدة اخرى حيث انه له قابلية على الذوبان تحت درجة حرارة ٨٢ درجة مئوية . او اقل وقد تصل من تصل الى ٧١ مئوية وبهذا يمكن صبه في القذائف ذات الاشكال المختلفة وتشكيله حسب المادة التي ستحتوية .

يكون T.N.T في حالته النقية ذا لون ابيض مائل الى الاصفرار قليلا ولليل الصافية للمدم (صفر) وتبلغ سرعة انفجاره ٧٠٠٠ م / ث ودرجة حرارة انفجاره ٢٨٨ مئوية وطعمه مر و لايتفاعل مع المعادن ، لا يتاثر بالرطوبة وعديم الانحلال في الماء ويذاب في الكحول والاسeton في حمام مائي عند درجة حرارة ٨١ مئوية حيث توضع منه الكمية المراد اذابتها في وعاء زجاجي ثم يوضع هذا الوعاء في حوض ماء ساخن درجة حرارته ٧١ او ٨١ مئوية في حالته النقية جدا ثم يصب في المكان المرغوب وضعه فيه وبعد مدة تلاحظ عودته لحالته الصلبة .

اما طريقة تحضير T.N.T فتتم عن طريق نترجة التولوين على ثلاث مراحل

(النترجة هي ادخال مجموعة No2 الى اى مركب كيميائي) .

١ - مرحلة نترجة التولوين الى احدى نيتروتولوين M.N.T

٢ - مرحلة نترجة التولوين الى ثنائي نيتروتولوين D.N.T.

٣ - مرحلة نترجة التولوين الى ثلاثي نيتروتولوين T.N.T وهي المرحلة الاخيرة

والتي تعطينا T.N.T باذن الله

* التركيب الكيميائي لـ T.N.T.

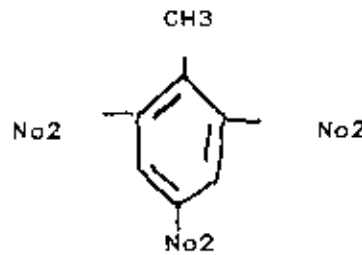

طريقة التحضير

المواد المطلوبة :

- ١ - مادة التولوين : وهو سائل عديم اللون ذو رائحة خاصة مميزة وهو يخلو عند ١١٠ مئوية وتسخن عند ٩٣ مئوية ولا يختلط بالماء ويشتعل بلهب مدخن وهو يستعمل كمذيب لكثير من المواد العضوية ويمكن الحصول عليه من مختبرات الجامعات والمدارس و المختبرات الطبية ومحلات بيع المواد الكيميائية .
- ٢ - حمض نيتريك مركز ٩٠ الى ٩٨ % ويمكن الحصول عليه من المستشفيات و مراكز التحاليل (بول - جراز - دم) و المختبرات او بالتحضير مخبريا كما سيأتي باذن الله .
- ٣ - حمض الكبريتيك المركز ٩٠ الى ٩٨ % ويحصل عليه من المختبرات والمستشفيات اما الكبريتيك الموجود في محلات تصليح السيارات فهو حمض كبريتيك غير جيد وغير مركز وفي حالة امكانية عدم الحصول عليه من مصادر اخرى فيمكن استخدام هذا النوع لكن بعد غليه حتى خروج ابخرة بيضاء ولا يمكن عملية غليه مباشرة وانما في حمام ماء ساخن .
- ٤ - مثبت حرارة فان لم يوجد فمصدر حراري كالمسخنات الكهربائية وبعض الاوعية الزجاجية المستعملة في المختبرات والتي تتحمل درجة الحرارة العالية وهي تباع في محلات الادوات المخبرية والمختبرات + ميزان حرارة واعمدة زجاجية للتبريد .
- ٥ - ماء نقي بارد .
- طريقة التحضير .
- ١ - نقوم بتجهيز كاسين منفصلين عن بعضهما يحتوي كل كاس على نسبة معينة من حامض الكبريتيك و النيتريك والماء وبحيث نميز بينهما .
- ١ - الكاس الاول : نضع فيه ١ سم مكعب من الماء ثم نضيف له ١٧,٧ سم مكعب من حامض النيتريك و ٤٥,٦ سم مكعب من حامض الكبريتيك ، ثم نضع لحيين استخدامه .

ملاحظة :

في حالة كون الحامضين مركزين (٨٥% الى ٩٨%) نقوم باضافة نسبة الماء المذكورة ، اما ان لم يكن مركزين (٦٥% الى ٨٠%) فلا داعي لاضافة الماء و نستغنى عنه لان الغرض من الماء هو تخفيف تركيز الحامضين .

ب - الكاس الثانى : ويتكون من ١١ و ٢ سم مكعب من حامض نيتريك + ٧ سم مكعب حامض كبريتيك .

٢ - وهى بداية المرحلة الاولى اى تحضير احادى نيتروتولوين حيث نقوم باخذ 0.6 سم مكعب من خليط الكاس الاول ونضعه فى وعاء زجاجى ثم نضع الوعاء فى وعاء اخر كبير يهتوى على ثلج (حمام ثلج) .

٣ - عند وصول درجة الحرارة للمحلول السابق لدرجة منخفضة 5 الى ١٠ مئوية تقريبا نقوم باضافة ١١ و ٤ سم مكعب من مادة التولوين بهدف اى المحلول مع التحريك ببطء .

٤ - بعد الانتهاء من صب التولوين نحرك المحلول قليلا وبيطه ثم نرفعه من الحمام الثلج ونبدأ بتسخينه لدرجة 5٠ درجة مئوية مع التحريك اثناء التسخين وذلك بوضع الوعاء فوق سخان كهربائى (انتبه من وضعه على النار مباشرة) .

5 - عند وصول درجة الحرارة الى 5٠ درجة مئوية نقوم باضافة ٢٨.٤ سم من خليط الكاس الاول بحيث لا ترتفع درجة الحرارة عن 5٠ درجة مئوية .

٦ - بعد الانتهاء من صب ٢٨ و ٤ سم مكعب من خليط الكاس الاول نقوم برفع درجة الحرارة الى 50 درجة مئوية وتشبيتها على ذلك ولمدة ١٠ دقائق ونبدأ بحساب ١٠ دقائق عند وصول درجة الحرارة الى 50 درجة مئوية .

ملاحظة :

١ - فى حالة عدم توفر مثبت حرارة نقوم بتشبيتها لمدة ١٠ دقائق على السخان الكهربائى بحيث اذا وصلت درجة الحرارة الى 50 الى 56 درجة مئوية ، نقوم برفع الوعاء فاذا انخفضت الى 5٤ و 5٠ مئوية نقوم بوضعه على السخان مرة اخرى وهكذا لمدة ١٠ دقائق مع الانتباه الا تزيد درجة الحرارة عن 56 مئوية ولا تنخفض اقل من 5٤ مئوية فاذا حصل عفويا ان ارتفعت او انخفضت عن الحد المطلوب فلن يؤثر ذلك على التجربة كثيرا ان لم تتكرر الحادثة مرة اخرى ولكن حاول مع الانتباه الشديد ان لا تتكرر العملية اكثر من مرة .

ب - ميزان الحرارة دائما تكون منتهيها له و تقاس درجة حرارة المحلول اسفل سطح المحلول بقليل وليس فى قعر المحلول (الوعاء) لان الدرجة التى نريد ان نقيسها دائما فى عملية تسخين اى محلول اجر فى درجة حرارة السطح لان التفاعل فى معظمه يحصل على السطح .

٧ - بعد انتهاء ١٠ دقائق من تشبيت الحرارة على المحلول سوف تلاحظ تكون طبقة زيتية على الخليط ،قم الان بخفض درجة الحرارة الى ٤0 درجة مئوية ثم قم بسحب الطبقة الزيتية والتخلص من الحامض المتبقى وهكذا نكون قد انتهينا من مرحلة احادى نيتروالتولوين .

ملاحظة :

يفضل وضع المحلول قبل سحب الطبقة الزيتية فى وعاء رفيع حتى يتسنى سحب

الطبقة الزيتية كاملة حيث انها تكون واضحة لان مساحة السطح قليلة .

٨ - والان نبدا مرحلة تحضير شغاش نيتروتولوين .

نقوم باضافة ١٨.٢ سم مكعب من خليط الكاس الاول الى السائل الزيتي بهدوء وبطء وبدون تحريك (اي الطبقة الزيتية) مع رفع درجة الحرارة الى ٨٢ درجة مئوية ثم شبيتها لمدة نصف ساعة وكما ذكر فانه بداية حساب الزمن لعدة نصف ساعة يبدأ عندما تصبح درجة الحرارة ٨٢ درجة مئوية .

٩ - بعد الانتهاء مدة نصف الساعة نقوم بتخفيض الحرارة الى ٦٠ درجة ثم شبيتها لمدة نصف ساعة اخرى ، نلاحظ بعد انتهاء مدة النصف ساعة ظهور الطبقة الزيتية نقوم بسحبها بواسطة القطارة والتخلص من العاوض و نكون بهذا قد انتهينا من تحضير شغاش نيتروتولوين .

تشبية :

بإمكاننا الاستفادة من شغاش نيتروتولوين (العاوض المتبقى بعد خرج الطبقة الزيتية) وذلك في تحضير متفجر CS او باضافة نترات الامونيوم مع الامونيوم بالنسبة التالية ٢٠% الامونيوم + ٨٠% شغاش نيتروتولوين . فينتج عندينا مادة متفجرة يمكن الاستفادة منها حيث ان شغاش نيتروتولوين مادة متفجرة ولكن ضعيف الحساسية .

١٠ - نبدا الان بتحضير المرحلة الاخيرة وهي ثلاثي نيتروالتولوين T.N.T حيث نقوم باضافة ١٨.٢ سم مكعب من عاوض الكبريتيك المركز الى الطبقة الزيتية مع رفع درجة الحرارة الى ٨٠ درجة وليس اكثر ، وتكون عملية الاضافة بكل هدوء وبطء و بدون تحريك .

١١ - عند وصول درجة الحرارة الى ٨٠ درجة قم باضافة ١٨.٢ سم مكعب من خليط الكاس الشغاش مع المحافظة على درجة الحرارة عند ٨٠ درجة ولا تزيد عن ذلك ، و ضعيف بكل هدوء وبطء وبدون تحريك .

١٢ - بعد الانتهاء من الاضافة نقوم برفع درجة الحرارة الى ١٠٤ درجة ثم تشبيتها على ١٠٤ درجة لمدة ٣ ساعات .

ملاحظة :

كما ذكرنا سابقا في حالة عدم توفر مثبت درجة الحرارة نستخدم المسخن الكهربائي وهنا ننسب جيدا من ارتفاع درجة الحرارة اكثر من ١٠٤.٥ درجة او ١٠٥ درجة فاذا ارتفعت اي اكشر من (١٠٤.٥ - ١٠٥) نقوم برفع الوعاء حتى تصل درجة الحرارة الى (١٠٣.٥ - ١٠٣ درجة) ولا تنخفض اكثر من ذلك ثم وضع الوعاء على المسخن وهكذا نبقي على هذا الحال دون ان تزيد درجة الحرارة عن ١٠٥ درجة ولا تنخفض عن ١٠٣ درجة واذا حصل عفوينا ان ارتفعت درجة الحرارة او انخفضت عن الحد المطلوب فلا نتوقف عن اكمال التجربة فهذا لن يؤثر على التجربة كثيرا ولكن حاول عدم تكرار ذلك ما امكن لان التكرار يلاثر على نتيجة التجربة .

١٣ - بعد الانتهاء من تشبيت الحرارة لمدة ٣ ساعات نقوم بتخفيضها حتى درجة ١٠٠ درجة مئوية ثم تشبيتها لمدة نصف ساعة ، بعد انتهاء مدة نصف ساعة

ملاحظة تكون طبقة زيتية على السطح وهي مادة T.N.T تقوم بسحبها بواسطة القطارة والتخلص من المحلول الحامض المتبقي .

١٤ - نقوم بإضافة ماء فطس إلى الطبقة الزيتية مع التحريك وذلك لتنظيف

T.N.T من أي اثار حمضية و نكرر العملية ٢ مرات في كل مرة تقريبا ١٢٠ سم مكعب من الماء المثلج .

١٥ - بعد التخلص من الماء المثلج اضع ماء باردا بحقدار ٢٠٠ إلى ٢٤٠ سم مكعب حتى تترسب الطبقة الزيتية ولونها ابيض مائل إلى الاصفرار .

معادلة التفاعل .

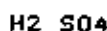

تنبيه :

عند استخلاص مادة T.N.T التي تكون على السطح قد يبرد المخلول فتتجمد الطبقة العلوية نوعا وجزء من الطبقة السفلية التي هي طبقة الحامض وهذا نتيجة لوجود راسب في الحامض الناتج من عملية التسخين متمثلة في كيناشي نيتروبولوين واحادي نيتروبولوين ، فلا نسمح هذا الجزء وانما الطبقة العلوية فقط .

لتنظيف T.N.T نقوم بإضافة ١٥ غم من سليلت الصوديوم في ١٠٠ سم مكعب من الماء ثم نضيف لهذا المحلول ١,٥ غم من صوديوم كربونيت مروج بي ١٠٠ سم مكعب ماء ونحرك المحلولين .

نقوم بإذابة T.N.T على درجة ٧١ م ثم نضيف خليط المحلولين السابقين إلى T.N.T ولمدة ٦ دقائق أي تثبيت درجة الحرارة لمدة ٦ دقائق بعد ذلك نقوم بسحب T.N.T وننتقل إلى المحلول المتبقي وينتج عندها T.N.T نقي جدا .

ملاحظات حول تحضير مادة T.N.T :

في المراحل ٧ ، ٩ ، ١٢ وهي المراحل التي يتم فيها سحب المواد المتكونة احادي وثنائي وثلاثي النيتروتولوين هنالك نسبة هامة من هذه المواد تكون ذاتية في حامض الكبريتيك المتبقي فلا يتسنى سحبها بالطريقة المذكورة فلكن نسحبها في كل مرحلة من هذه المراحل الثلاثة علينا ان نضع الخليط الحامض المتبقي .

وهو يكون أساسا من حامض الكبريتيك المركز لان حامض السلفريك تهازل
عليه ان نضعه في كمية ٢٠٠ او ٣٠٠ سم مكعب من الماء البارد جيدا فتلاحظ
ظهور كمية هائلة من المادة متجمدة فنسحبها بملقحة او الترشيح ونضيفها
الى الكمية الاولى و نواصل التجربة .

النيتروجلسرين

يمتدبر الفرد نوبل العالم السويدي (١٨٣٣ الى ١٨٩٦) اول المكتشفين لمتفجر النيتروجلسرين و اول من صنع متفجر الديناميت الذى هو عبارة عن نيتروجلسرين مع مواد خاملة تقلل من حساسيته ، ثم بدأ الفرد نوبل فى اكتشاف انواع متعددة من الديناميت و سنتعرض باذن الله الى انواع الديناميت بعد شرح عملية التحضير للنيتروجلسرين .

يحضر النيتروجلسرين بطريقتين : الاولى باستخدام الجليسرين والثانية باستخدام محول الميثانول .

١ - تحضير النيتروجلسرين باستخدام الجلسرين .

المواد المطلوبة

١ - حامض كبريتيك مركز ٩٠ % الى ٩٨ % من المختبرات و المستشفيات و محلات بيع المواد الكيميائية .

٢ - حامض نيتريك مركز ٩٠ الى ٩٨ % من مراكز التحاليل و المستشفيات و المختبرات و محلات بيع المواد الكيميائية .

٣ - جلسرين من الصيدليات و يستخدم كدهن للجلد .
طريقة التحضير .

١ - نضع ٥٢ سم مكعب من حامض النيتريك المركز فى وعاء زجاجى يتحمل الحرارة ثم نضع الوعاء فى حمام ثلجى حتى تصبح درجة الحرارة الى ١٥ درجة .

٢ - عند درجة الحرارة ١٥ درجة نبدأ بإضافة ١٥٠٦ سم مكعب من حامض الكبريتيك الى الحامض بهدؤ وعلى فترات على ان لا تزيد درجة الحرارة عن ٢٠ درجة مع التحريك .

٣ - بعد الانتهاء من اضافة جميع الكبريتيك نعمل على ازالة درجة الحرارة الى اقل من ١٠ درجة ونبدأ بإضافة ٢ سم مكعب من الجلسرين قطرة قطرة ومن الممكن التحريك ولكن بهدؤ شديد .

ملاحظة : قياس درجة الحرارة لاي محلول لانه يكون عند السطح (اي ان حجرة الزئبق تكون اسفل سطح المحلول بقليل) .

٤ - بسعد اضافة جميع الجلسرين نقوم بالتحريك بهدؤ لمدة ٥ دقائق . سوف نظهر طبقة علوية هى النيتروجلسرين .

٥ - نضع فى وعاء ٥ سم مكعب من كربونات الصوديوم مع ١٠٠ سم مكعب من الماء النقى البارد ثم بواسطة قطارة العيون نسمح طبقة النيتروجلسرين ونضعها فى المحلول القاعدى حتى تتعادل و نعيد هذه الخطوة ٢ الى ٣ مرة لان بقاء الحامض يجعل النيتروجلسرين غير مستقر .

٦ - نقوم بسحب طبقة النيتروجلسرين بواسطة قطارة العيون ونضعه فى اناء زجاجى نظيف مع احكام الطبق .

طريقة تحضير النيتروجلسرين باستخدام الكحول (ميثانول)

المواد المطلوبة .

- ١ - حامض النيتريك المركز .
- ٢ - حامض الكبريتيك المركز .
- ٣ - كمون الميثانول من الصيدليات و محلات مواد البناء و المختبرات .

طريقة العمل :

- ١ - نضع ١٦,٥ سم مكعب من حمض النيتريك في وعاء ونضع الوعاء في حمام ثلج او ماء بارد حتى تصل درجة الحرارة الى ١٥ درجة مئوية .
 - ٢ - نقوم بإلان بإضافة ٢٤ سم مكعب من الكبريتيك المركز بهدوء وبعد الإنتهاء من صب جميع الحامض انتظر حتى تصبح درجة الحرارة من ١٠ الى ١٥ درجة مئوية مع التحريك .
 - ٣ - يسعد وصول درجة الحرارة الى ١٠ الى ١٥ درجة نقوم بإضافة ١٣,٥ سم مكعب من كحول الميثانول بهدوء و ببطء وعلى فترات تقريبا ١ سم مكعب كل نصف دقيقة و ببطء مع التحريك البطيء جدا .
 - ٤ - في هذه المرحلة انتبه جدا بحيث اذا أصبح هناك غليان للمحلول نتيجة للتفاعل الشديد قم بغطس المحلول في الماء البارد مباشرة او اذا ارتفعت درجة الحرارة عن ٢٨ درجة قم بإضافة مزيد من الثلج فاذا استمر التزايد لاكثر من ٣٣ درجة الى ٧٥ درجة قم بتفطيس المحلول او سكه في الماء البارد خوفا من حصول انفجار .
 - ٥ - بعد الإنتهاء من صب جميع الكحول نستمر في التحريك لمدة ٣٠ الى ٤٠ ثانية .
 - ٦ - نقوم بترك المحلول في حمام بارد لمدة ٥ دقائق وبعد ذلك نلاحظ تكون طبقة النيتروجلسرين جيدا وهي الطبقة الملوية .
 - ٧ - بواسطة النظارة نقوم بنسب طبقة النيتروجلسرين ووضعها في وعاء زجاجي نظيف .
 - ٨ - نقوم بتحضير محلول قاعدي يتكون من ٥ سم مكعب ب كربونات الصوديوم + ١٠٠ سم مكعب ماء بارد ثم نقوم بإضافة النيتروجلسرين الى المحلول مع التحريك حتى نتخلص من آثار الحامض في النيتروجلسرين ثم نسمح طبقة النيتروجلسرين ونقوم بحفظها في اناء زجاجي باحكام و ممكن ان نشبع القطن بمادة النيتروجلسرين وذلك لحفظه لمدة تزيد عن ٢٤ ساعة مع الإغلاق المحكمة .
- ان اساس صناعة الديناميت هو وجود مادة النيتروجلسرين لان الديناميت هو عبارة عن النيتروجلسرين مضافا اليها مواد خاملة تقلل من حساسيته ولغديناميت عدة حالات يكون فيها خطيرا وهو عند تجمده وعند ارتشاحه اي ظهور بللغ زيتية على سطح متفجر الديناميت ولتفادي هذه الإخطار استطاع علماء صناعة المتفجرات ايجاد حلول لذلك نتعرض لها عند سرد انواع

صناعة الديناميت

ان مادة النيتروجلسرين صادة سائلة عالية الحساسية للمؤثرات الخارجية لذلك فانه من الصعب استخدامها كمتفجر وهي في حالتها تلك اذا لابد من اضافة مواد عاملة لتقليل الحساسية وتسهيل عملية استخدامها حسب الانواع والنسب التالية :

١ - نيتروجلسرين ٢٢% + نترات صوديوم ٢٨% + اوكلتات الامونيوم ٢٩% + عظم ١٠% + قطن ١% .

٢ - نيتروجلسرين ٢٦% + نترات البوتاسيوم ٢٢% + عظم ٤١% .

٣ - نيتروجلسرين ٤٠% + نترات صوديوم ٤٥% + ١٥% مقم .

و تتم عملية التحضير بخلط النسب المذكورة مع بعضها البعض وبهدوء وهناك طرق اسهل لتحضير الديناميت البسيط وذلك بان تفرش طبقة من القطن ونقوم بتشبيحها بمادة النيتروجلسرين وبالامكان حفظها وذلك بخلقها باحكام وعند استخدامها تعبأ بمحاورة معينة او توضع في وعاء زجاجي وباحتاط كرات حديدية حولها و تفجر بواسطة صاعق عادي او كهربائي .

٤ - الديناميت الغير قابل للتجمد : نيتروجلسرين ٦٦.٤% نيتروغليكول ١٦.٦%

+ كولوديون (نيتروسليلوز) ٥% + نيترات صوديوم ١٠% + نشارة خشب ٢% و

الديناميت الغير قابل للاشتعال : نيتروجلسرين ٧٥% + كناعي نيتروتولوين

٨% + نيتروسليلوز (كولوديون) ٥% + نيترات صوديوم ١٠% + نشارة خشب ٢%

٥ - الديناميت الهلامي : نيترو جلسرين ٦٢% + نيتروسليلوز ٢.٥% + كلورات

البوتاسيوم ٢٧% + نشارة خشب ٢٠.٥% + كالسيوم كربونات ٠.٥% .

٦ - ديناميت الامان وهو خاص بمناجم الفحم وحسب قوانين المرعية لاستعماله في

تلك المناجم لان درجة الحرارة الناجمة عن انفجار نوع آخر من الديناميت

قد يؤثر في المناجم .

١ - نيتروجلسرين ٢٩% + نيتروسليلوز ١% + نيترات امونيوم ٧٠%

٢ - نيتروجلسرين ٢٠% + نيتروسليلوز ١% + نيترات امونيوم ٥٥% + كلور

صوديوم ٢٢% + سيليلوز ٢%

تكريب الديناميت :

يمكن تكريب الديناميت المتجمد او اعادته الي نشاطه ، علما بأنه

ينبغي بل لابد من تكريب الديناميت المرشح ، كما ينبغي تكريب الديناميت

الذي اضرب فيه النيتروغليسرين لهذا ممضيا .

فالاشتغال يلاحظ من البقع الزيتية التي قد يحويها غلاف الخرطوشة

الورقسي ، او تلف المفرقعة و ترص بورقة من اوراق الترشيح المخبرية او

ورق الصر الاسمر فاذا ظهرت على الورقة بقعة زيتية كانت الدليل على

الاشتغال ووجب تدمير الديناميت ، اما اذا كانت البقع الزيتية مرئية

بالتعدين المجهزة فان الاضطراب سيكون متناهيا في الظروف ، ويتبخر تدمير
الديناميت بكل عجلة و التمهيد يتضح من وضع ورقة عباد شمس زرقاء على
تماس مع المفرقعة فتحول لونها الى الاحمر ، هذا و تتناسب شدة اللون
وسرعة التشكل طردا مع الاضطراب الحمض ، علما بأنّه ينبغي تفريغ
الديناميت الحمض مهما كانت الحموضة ضعيفة .

يتم تفريغ الديناميت في الهواء الطلق كما يلي .

يعد رمل او تراب مغربل على شكل حاشية (مصطبة) تتبع اتجاه الريح ،
مقطعها شبه منحرف بارتفاع ١٠ سم على ان يكون طول القاعدة الحيا اكبر
قليلا من طول المفرقعات ، توضع المفرقعات فوق هذه المصطبة الرملية او
الترابية دون ضغط بعد تجريدتها من اغلفتها ، وبعيد تماس بعضها بعضا
جيذا ، وتشكل من جانب سفالة الريح بمساعدة فتيل بطرد (بدون صاعق) وذلك
بعد ان ينسحب جميع الحاضرين المكان امين يزيد بعده عن حدود فعل للموجه
الفيزيائية .

يستفيد الديناميت في الهواء الطلق مهما كان الاضطراب ، اما اذا تغير
اتجاه الريح فيسكن اللهب المفرقعات التي لم تنفذ الى درجة اعلى من درجة
الانفجار فتنفجر مسدوية ، لذلك يستحسن العمل بحذر وحسب التعليمات التي
ذكرناها كي لا يحدث ما لا يحمد عقباء .

كما ينبغي حرق الاغلفة الورقية للخراطيش باتخاذ الاحتياطات السابقة
نفسها ، فيلصق كل غلاف بغلاف آخر بورق لاصق و تنظم في سلك كسيخ الشواء .
فإذا كان عدد الاوراق الملوثة بنيتروالجلسرين كبيرا فيمكن ان تسبب اضطراب
كاضطراب المفرقعات ذاتها وان كانت مساحة المنطقة الخطرة اصغر بكثير .
وإذا تمذر لسبب ما فتتمحريبها فينبغي غطس الخراطيش في مطول مركز من
الصود الكاوي دون ضرورة لتسرع الاغلفة ، وان كان يجب فتحها بشكل كاف
لتسهيل دخول المطول ، وبعد ٢ او ٤ ايام يمكن تحريكها مع الحذر لئلا
يكون قد بقي فيها شيء من النيتروالجلسرين دون تصبن ، يتم التحريك بحص او
ملقح خشبي لتتشكبل حريرة رقيقة يتم تحريكها يوميا ، وبعد ٢ او ٤ ايام
اخرى وبعد التأكد من وجود ماخض من الصود ، وان الوسط شديد القلوية ()
يتم التأكد من ذلك بورقة عباد الشمس الحمراء) عندئذ يمكن صب الحريرة
المذكورة في نهر او ساقية او مجرى للعياء المألحة .

تحضير التترايل

يستعمل كمادة منشطة لتفجير مواد متوسطة الفعالية مثل T.N.T اذا انه
يدخل في صناعة الصواعق .

المواد المطلوبة :

كناخي مكيل اثيلين : من المختبرات ويستخدم في صناعة الاصباح .

- حامض كبريتيك مركز .

- حامض نيتريك مركز .

طريقة التحضير :

- نضع ٢٠٦ سم مكعب من شوائب ميثيل انيلين على ١٩٠.٥ سم مكعب من حامض الكبريتيك بهدف مع التحريك و ننتبه ان لا تزيد درجة الحرارة عن ٣٠ درجة والتحريك جيدا لإذابة الانيلين و الحامض وحتى نختبر ان اذابة الانيلين في الحامض تمت بشكل كامل ، نقوم بإختبار المطول وذلك بأن نضع كمية قليلة منه في الماء فاذا تمكر الماء فهذا دليل على ان الانيلين لم يذوب بشكل جيد فنعاود التحريك مرة اخرى و نعيد التأكد حتى نحصل لإذابة الجيدة .

- نقوم الآن بإحضار وعاء زجاجي آخر ونضع فيه ١٢ سم مكعب من حامض النيتريك و نضيف له ٢٠٢ سم مكعب من حامض الكبريتيك بهدف .

- نقوم بوضع الوعاء الاول (الحاوي على الانيلين + الكبريتيك) في حمام ثلجي و ننتظر حتى تصبح درجة الحرارة الثل من ١٥ درجة ثم نقوم بإضافة الوعاء الثاني اليه (الحاوي على الكبريتيك + النيتريك) بهدف و تحريك مستمر على ان لا تزيد درجة الحرارة عن ١٥ درجة مئوية .

- بعد اضافة جميع الوعاء الثاني الى الاول نقوم برفع الوعاء عن الحمام الثلجي ونبدأ بالتدفين حتى درجة ٤٠ درجة وعلى لهب غير مباشر وعند الوصول لهذه الدرجة نقوم برفع الوعاء فورا من فوق المسكن ووضعه في الحمام الثلجي مباشرة لأنه اذا ارتفعت درجة الحرارة عن ٤٠ درجة فقد تصل درجة التفاعل و ترتفع مباشرة الى ٣٠٠٠ درجة .

- بعد رفع الوعاء ووضعه في الحمام الثلجي نقوم بتخفيض درجة الحرارة الى ٢٠ درجة .

- عند وصول درجة حرارة المطول الى ٢٠ درجة نقوم بإضافته جميعه في وعاء آخر يحتوي على ٢٠٠ سم مكعب من الماء البارد ، سوف تترسب جزيئات التترايل فنقوم بعملية الترشيح ثم تجفيف الجزيئات على درجة حرارة الغرفة ٢٠ الى ٢٥ درجة ثم نحفظها في اناء زجاجي او بلاستيكي مغلق .

تحضير مادة التترايل :

خذ ٣ سم مكعب من شوائب ميثيل الانيلين وضعه في كأس اسكب عليه ٥٠ سم مكعب من حمض الكبريتيك ٩٨% مع مراعاة عدم ارتفاع درجة الحرارة عن ٢٥ درجة مئوية فنحتاج الى عمل حمام ثلجي .

بعد ذلك حرك جيدا وللتأكد من ان اذابة جيدة ضع قطرة من المطول في ماء تلى فاذا لم يتحرك الماء فإذابة جيدة .

خذ ٥٠ سم مكعب من حمض النيتريك وضعها في كأس وبردها جيدا ابدأ في اضافة المذيب على حامض النيتريك مع مراعاة عدم ارتفاع درجة الحرارة عن

٣٠ درجة مئوية . بعد ذلك ضع على المزيج كمية من الماء البارد جدا تلاحظ ان المزيج اصبح اصفر مسائل الى البرتقالي اظلم جيدا ثم رشح عبر ورق الترشيح ثم جفف حبيبات التترايل .

للم :

في الخطوة الأخيرة لترسب مادة التترايل كثيرا ما يحصل ان تتجمع المادة في كتلة هجينة فان حصل ذلك فواصل عملية التحريك بشدة فستلاحظ ان المادة الهجينة قد تحولت الى حبيبات واصل التجربة بالترشيح ثم التجفيف .
* اذا لم تتكون حبيبات التترايل جيدا فرشح مرة اولى ثم اترك السائل ٦ ساعات ثم رشحه مرة ثانية لتتحصل على اكبر كمية ممكنة من التجربة .

سائل نيتروميثان المتفجر

في عام ١٩٤٥ و نستنتج التجارب التي اجريت على السائل احدى نيتروميثان والذي ادى الى انفجار عدد من الحواريخ على منصة الإطلاق تم اكتشاف هذا المتفجر .

ومن اولى خصائصه انه سائل وبالتالي له كثافة منتظمة . و انظام الكثافة هذا هو من اهم العوامل الرئيسية التي تؤثر على عمله كمتفجر و كلما ضغط المتفجر الصلب كلما زادت الكثافة التي يحققها ، وعند الكثافات العالية فان المتفجر الصلب يفقد قدرته على الانصحاق تحت تأثير الصاعق العادي وتقل الحساسية (اي حساسية نيتروميثان الصلب) للانصحاق كلما زادت كثافته .
* و نلاحظ اخرى مهمة تتعلق بالكثافة وهران معظم المتفجرات الصلبة لها سرعة القموى للانصحاق عند كثافة معينة ، فاذا زادت الكثافة الى اكثر من تلك الكثافة فان سرعة الانصحاق سوف تقل ، والكثافة المنتظمة قضية مهمة جدا خاصة عند تحضير شحنات مرتجلة يدوية بشكل ممين او تحضير شحنات اخرى (كالجوفاء) وحتى تصبح هذه الشحنات الخاصة فعالة فيجب ان يصل المتفجر الى السرعة القموى للانصحاق بسرعة ، وبطريقة منتظمة .

المتفجرات الصلبة يجب ان تعبأ بحرص داخل الحاوية حتى تحافظ على كثافة مناسبة (بسبب تكون الفراغات) بينما المتفجرات السائبة يمكن ان تصب صبا .

* السائل المتفجر له ميزة إضافية وهي انه يحافظ على شكله اما كسائل صافى او مصبوغ (بصيفه طعام) .

* (نيتروميثان)

هو احد السوائل العضوية الاكثر امنا والارخص ، وذو درجة غليان متوسطة بالنظر الى شحنات التفجير ، والشحنات الكيماوى ، ويمكن ان يشعل بلهب مع وجود خطر قليل بانفجاره وهو غير حساس نسبيا للصدمة في درجات الحرارة العادية ، ولكن تزداد حساسيته بارتفاع درجة الحرارة .
وعندما عرض لصدمة اختبارية انفجرت شحنة منه وزن ٢ كغم عندما اسقطت من

ومقارنته بينه وبين النيتروجلسرين فان النيتروجلسرين انفجر بظروف مشابهة عندما اسقط من ارتفاع ٢٥ سم .

و نيتروميثان الضعيف الحساسية سوف ينصق فقط عندما يستعمل صاعق قوى جدا لتفجيره ولا يمكن تفجيره باستخدام صاعق رقم (٨) (٢ غم من فيلمنات الزئبق) ولكن يمكن ان ينفجر باضافة (١ الى ٨ غم من التترايل) وعدم حساسية (نيتروميثان) للانصاع التحريض كان هو السبب الرئيسي لعدم اعتباره كممتفجر متغير وعلى الرغم من ذلك فانه باضافة مركبات معينة يمكن جعل (نيتروميثان) اكثر حساسية للانصاع عن طريق صاعق رقم (٨) وذلك باستخدام مركبات ذات قاعدة امونية لقوية مثل الامونيا المائية (سوائل تنظيف زجاج المنازل) او الانيلين او مادة ايشيل نيديامين ، او شلاش ايشلامين ، ووجد ان هذه المواد تزيد الحساسية بشكل قوى عندما تخلط واجدة منها نسبة وزنية (٥ الى ٦% من الوزن) . وعندما يصعق (نيتروميثان الحساس) فانه يظهر واضحا انه متفجر قوى ، والقوة الناتجة تكون بدرجة (٢٢ الى ٢٤% القوى من T.N.T اى ١.٢٤) وسرعة الانصاع (٦٢٠٠ م/س) بينما T.N.T (٦٩٠٠ م/س) .

القوة التدميرية تعتمد على عوامل عدة وليس فقط سرعة الصعق وكذلك فان النيتروجلسرين يعتبر اقوى من T.N.T (١.٤ الى ١.٨) وله سرعة انصاع (٧٧٠٠ م/س) . وعند خلط نيتروميثان بنسبة ٩٥% مع ايشيل ميديامين بنسبة ٥% ينتج سائل عديم اللون كالماء تماما ، وهذا السائل يمكن التعامل معه بطريقة آمنة كثيرا اكثر من اى متفجر تجارى او عسكري اخر و تسمى (PLX) .

وفى عام ١٩٦٥ انتج متفجر سائل اخر (AEREX) بقيادة القوات الخاصة الامريكية وكان عبارة عن خليط من نيتروميثان بنسبة ٩٤% والانيلين بنسبة ٦% (نسب وزنية) وهذا يعنى مقدار ١ جالون نيتروميثان يضاف له (١٦/١) جالون انيلين متفجرات سائله نيتروميثان تعض بسهولة عن طريق خلط المادة الحساسة معه بعد الخلط يمكن صب المتفجر خلال الماء ثم صمقه بعد ان يستقر على القاع ، وحيث ان كثافته اقل من الماء فانه يستقر فى القاع .

(اى تقوم بصبه فى الحاويات و هى ممتلئة و موجودة داخل حوض ماء كعامل امان منعا من اصطدام السائل المتفجر بالقعر اثناء الصب بشكل مباشر) ولا يجب ان يتخلص من هذه المادة عن طريق القاؤها فى البالوعة ، فهناك خطر محتمل ان يسعمل انفجار نتيجة ان المتفجر اقل من الماء وسوف يستقر فى قعر البالوعة ولايسير مع الماء .

متفجرات سائل النيتروميثان

- أ - سائل الإيثيلين : في المتفجرات و يعتبر مادة سامة وهو الأكثر فعالية مع النيتروميثان .
- ب - سائل الأمونيا : يستخدم لتنظيف الزجاج .
- ج - سائل ايثالين ديامين : في المتفجرات .
- د - النيتروميثان مع نترات الامونيوم ، (النيتروميثان الملب) .
- هـ - النيتروميثان مع نشارة الخشب .

واليك التفصيل لطريقة التحضير .

أ - النيتروميثان مع الإيثيلين او سائل الامونيا او ايثالين ديامين .

أ - نقوم بوضع ١٠٠ سم مكعب من سائل النيتروميثان في وعاء زجاجي ونضيف له ٥ سم مكعب من سائل الايثيلين او سائل الامونيا او ايثالين ديامين .

٢ - نقوم بالتحريك حتى يتم الخلط جيدا ثم تكون جاهزة للاستعمال ، نقوم بتفريتها في وعاء زجاجي مع الإغلاق جيدا .

وهناك طريقة اخرى وهي ان نضيف المادة المنشطة الى النيتروميثان مباشرة وقت التفجير (بدون تخزين) ثم وضع الصاعق في السائل و نقوم بالتفجير .

ب - النيتروميثان مع نشارة الخشب .

أ - نقوم بأخذ ٢ جم او ٢٠ جم من نشارة الخشب وذلك بعد تنخلها بمنخل ناعم و نضعها داخل وعاء ثم نصب عليها ١ جم او ٨٠ جم من سائل النيتروميثان و نقوم بالتحريك حتى يتم الخلط جيدا .

كيفية الاستعمال نقوم بوضع المادة في ماسورة حديدية و نحكم الإغلاق من الطرفين مع بقاء مكان للصاعق داخل المادة المتفجرة او وضعها في وعاء زجاجي مخلوط بكرات حديدية متشظية .

ج - النيتروميثان الملب .

أ - نقوم بوضع ١٦٠ جم من نترات الامونيوم الناعمة (بودرة) في وعاء زجاجي و نصب عليها ١٤ جم من نيتروميثان بدون تحريك .

ملاحظة :

منذ صب النيتروميثان على نترات الامونيوم لاتدع نترات الامونيوم تتحرك او تنتقل من مكانها .

٢ - قم بإغلاق الوعاء الزجاجي جيدا و اتركه لمدة ٢ الى ٥ دقائق وذلك حتى تتشرب نترات الامونيوم النيتروميثان بشكل جيد ثم نقوم بإحكام الخلق جيدا حتى حين الاستعمال لأن نترات الامونيوم تمتص بخار الماء من الهواء وهذا يؤثر على فعالية المتفجر .

تنبيه :

نترات الامونيوم دائما تحفظ مغلقة جيدا لأنها شديدة الامتصاص للرطوبة الجوية ، و اذا تعرضت نترات الامونيوم الى الرطوبة فبإمكانك وضعها في

وعاء زجاجي متسع شم وضع الوعاء على المسخن الكهربائي (المهم ان لا يكون اللهب مباشر على الوعاء في حالة استخدام اللهب) لمدة من الزمن حتى يتم تجفيف هبيبات نترات الامونيوم من الرطوبة .

النيفخا المتفجرة (البنزين المتفجر) H.T.H

هذا المتفجر يمكن ان يصنع من هيبوكسوريت الكالسيوم (H.T.H) والبنزين حيث يمكن تفجير هذه الشحنة بواسطة صاعق .

المواد المطلوبة .

- ١ - هيبوكسوريت الكالسيوم H.T.H ٧٧% (مظهر برك السباحة) .
- ٢ - بنزين ٢ - وعاء للمخلط ٤ - عصا تحريك .
- ٥ - وعاء ملباس (كاس ، ملعقة) ، ٦ - وعاء تخزين .
- ٧ - صاعق (كبسولة تفجير) ٨ - انبوب معدني قوي .

طريقة التحضير :

- ١ - ضع ٢٢ جم او ٢٧ جزء بالوزن من هيبوكسوريت الكالسيوم الى ا جم او ا جزء بالوزن من البنزين داخل وعاء ، ثم قم بالمخلط والتحريك داخل الإناء .
- ٢ - اخلط المخلوط جيدا وبيضاء بعصا خشبية للتحريك .

كيفية الاستعمال :

- ١ - يوضع المخلوط داخل انبوب حديدي قوي حيث يمكن الإغلاق للانبوب ويصبح المتفجر قوي الانفجار مع وجود شظايا له .
- ٢ - ادخل الصاعق داخل الانبوب واغلق الجهة المفتوحة في الانبوب باخراج الفتيل بواسطة الغطاء .

ملاحظة :

لا تستخدم المخلوط بقوة الى اسفل الانبوب ، لا تقلب الانبوب والمتفجر موجود في الداخل .

متفجر حمض الأزون / نيتريت البنزين (ميلوهوسايت)

يمكن تحضيره من احدى نيتريت البنزين + حمض النيتريك وهو سهل التحضير وبطريقة آمنة و يعتبر القوي من T.N.T

المواد المطلوبة .

- ١ - حامض النيتريك (و تحصل عليه اما بالتحضير واما من محلات بطاريات السيارات ، تركيزه ٩٠% ووزنه النوعي = 1.48)
- ٢ - مونونيتروبنزين (احادي نيتريت البنزين) او (نيتروالبنزين) ويحصل

عليه من الصيدليات باسم (زيت الميربان) . او محل بيع المواد
الكيميائية ، او في المصانع وهو يستخدم كمادة مذيبة .

٣ - وعاء لقياس الحجم ضد الحامض (زجاج - خزف) .

٤ - قضيب للتحريك ضد الحامض .

٥ - كبسولة تفجير . ٦ - شمع

٧ - انبوبة معدنية مع غطاء واحد وشريط لاصق .

٨ - زجاجة او وعاء زجاج .

طريقة العمل

١ - اضع مقدار حجم واحد كوب من حامض نيتريت الينزين الى مقدار حجمين (٢

كوب) من حامض النيتريك داخل الزجاجة او الوعاء .

٢ - اغلظ المزيج جيدا بواسطة القضيب ضد الحامض .

٣ - الان المتفجر جاهز للاستخدام اذ يجب داخل ماسورة ثم يزرع الصاعق مع عدم

غطسه في السائل المتفجر و يمكن وضع السائل المتفجر في وعاء زجاجي ووضع

حجار بيديا في داخله او احاطة الوعاء بمعدن مثقل .

- لحفظه يحفظ في وعاء محكم الإغلاق .

متفجرات الكربونيتيت

هذا المتفجر الرطب المخلوط يمكن صناعته من بودرة الألومنيوم حيث

تخلط مع نيتراكلورييد او تيتراكلورامثالين حيث يمكن تفجير هذا المخلوط

بواسطة صاعق .

المواد المطلوبة

١ - بودرة المنيوم : من محل الدهان و مواد البناء .

٢ - كربون تيتراكلورييد او تيتراكلورامثالين : من الصيدليات + المادة التي

تستخدم في اطفاء الحريق .

٣ - عصا للتحريك من الخشب . ٤ - وعاء للخلط ٥ - كاس للقياس

٦ - وعاء للتخزين . ٧ - صاعق للتفجير ٨ - اسطوانة - ماسورة -

وعاء اسطواني .

* طريقة التحضير :

١ - نأخذ كميتين من بودرة الألومنيوم (٢حجم) و نأخذ كذلك (١ حجم) من

الكربون تتركلورييد او سائل تتركفورامثالين ، نضع البودرة في وعاء للخلط

و نضيف السائل الى البودرة مع التحريك بالعصا الخشبية .

٢ - نواصل التحريك في المزيج حتى تصل لزوجته الى حد ما كالمسل .

اثناء اضافة السائل الى البودرة يخرج منه رائحة او غاز ، هذا الغاز

لايستنشق لانه خطير وسام .

- ٣ - تخزن المادة المتفجرة في وعاء ضد (واقى) من الماء و الرطوبة حتى يحين موعد استعماله ، لان السائل المخلوط يتفجر بسرعة اذا لم يهجز و يخلق احكامه .

ملاحظة :

المخلوط سوف يتفجر بهذه الطريقة بدورة مقدارها ٧٢ ساعة

كيفية الاستعمال :

- ١ - يصب المخلوط داخل انبوب من الحديد او انبوب مطلق الاحكام مفتوح من جهة واحدة ، واذا لم يتوفر الانبوب نحضر اسطوانة من القمدير .
٢ - تدخل كبسولة التفجير الصاعق حتى يظهر رأس الصاعق على السطح .

ملاحظة :

اذا احكم الخطاء للانبوب يزيد من فعالية التفجير .

نترات اليوريا المتفجرة

نترات اليوريا يمكن ان تكون ذكيرة كبيرة من المتفجرات وهي سهلة التحضير من حامض النيتريك و اليورائين ، حيث يمكن تفجيرها بواسطة صاعق .

المواد المطلوبة

- ١ - حامض النيتريك ٩٠ % ٢ - يورائين من بول الانسان او الحيوان .
٣ - وعائين (جالونيين) للتسكين و مقياس ضد حامض النيتريك ، زجاج او خزف .
٤ - ورق ترشيح . ٥ - بودرة الالومنيوم ٦ - مصدر حرارى .
٧ - وعاء للمقياس . ٨ - ماء . ٩ - بلاستيك لامق .
١٠ - صاعق
١١ - ماسورة (اسطوانة) .

طريقة التحضير .

- ١ - يخلى كمية كبيرة من اليورائين (بول الانسان او الحيوان) (١٠ كواب على مصدر حرارى للتسكين حتى تصبح (١/١) من حجم العادة الاصلى .
٢ - ترشح اليورائين في وعاء اخر و نتخلص من المواد المترسبة على ورق الترشيح .
٣ - نضع ببطة (٢/١) كوب من حامض النيتريك على المادة المترسبة و نترك المخلوط لساعة واحدة .

٤ - نقوم بترشيح المحلول في خطوة ٢ نترات اليوريا الكريستالية سوف تظهر على ورق الترشيح .

٥ - غسل نترات اليوريا بواسطة صب الماء على الورقة مباشرة .

٦ - نأخذ نترات اليوريا من ورق الترشيح و نتركها حتى تجف وذلك لمدة ١٦ ساعة تقريبا .

ملاحظة :

وقت التجفيف يمكن ان يكون ساعتين اذا وضعنا نترات اليوريا الكريستالية في اناء ساخن للتجفيف .

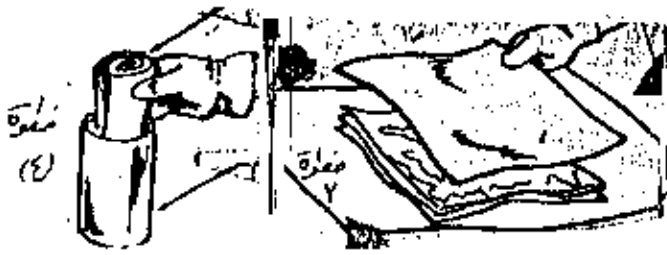
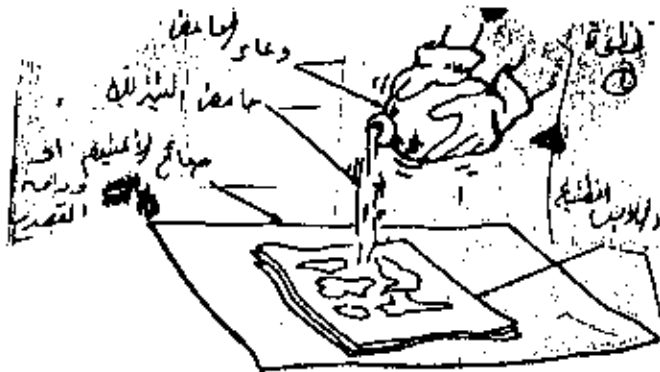

كيفية الاستعمال

١ - صب نترات اليوريا الكريستالية داخل انبوب حديدي حيث يكون مفتوح من احد جانبيه .

٢ - ادخل الصاعق داخل نترات اليوريا ويكون جاهزا للتفجير .

ملاحظة :

يمكن ان يكون المتفجر هذا أقوى عندما يخلط في بودرة الألومنيوم بمعدل ٤ الى ١ اي يخلط ١ كوب من بودرة الألومنيوم مع ٤ اكواب من نترات اليوريا ، مع احكام الغلق للانبوب مما يزيد من فعالية التفجير .

ملاحظة :

في الخطوة رقم ٥ عند غسل نترات اليوريا بالماء فوق ورق الترشيح نلاحظ ان الحبيبات تذوب تماما فيمكن غسل هذه الحبيبات على كأس فاذا ذابت نترك المادة حتى يتبخر الماء و تظهر الحبيبات .

تفجير الحامض السيلفيوزي

هذه النوعية من الحامض المتفجر يمكن صنعها من حامض النيتريك وورق أبيض او الملايم القطنية ، وهذا المتفجر يمكن ان يتفجر بواسطة كبسولة التفجير .

المواد المطلوبة

- ١ - حامض النيتريك
- ٢ - ورق غير مكتوب عليه شيء .
- ٣ - قطن الملايم ابيض .
- ٤ - وعاء لقياس الحجم ضد الحامض (زجاج - خزف) .
- ٥ - ورق قصدير عن السوق .
- ٦ - كفات للحماية
- ٧ - كبسولة تفجير .
- ٨ - شمع .

طريقة التحضير .

- ١ - تضع الكفات (الكفوف) على يدك .
- ٢ - تفرش الورق او القماش الكتاني على داهية ورق القصدير و نصب على الورق حامض النيتريك حتى يشبع الورق بالنيتريك ، تستخدم في النسب مقياس الحجم ضد الحامض ، مثل زجاج خزف او الخشب .

ملاحظة :

- ١ - الحامض يحرق الجلد و يخرق الملايم ، اذا جاء شرط مند على الجلد اغسل بالماء بسرعة و لا تستنشق الحامض .
- ٣ - ضع فوق الورق المشبع بالحامض ورقة بيضاء او من شيء كتاني ، وضع الخطوة رقم ٢ .
- ٤ - لك ورق القصدير الجاوي على الورق المشبع بالحامض وادخله في وعاء ضد الحامض .

ملاحظة :

- ١ - اذا كان الوعاء او الاناء مستعمل ازلج الصفايح بواسطة خشبتين وضعه داخل وعاء جديد .
- ٥ - امسح الصاعق بالشمع حتى لا يتفاعل مع الحامض .
- ٦ - ضع الصاعق في منتصف الصفايح الملفوفة مع ترك ٥ دقائق قبل تفجير الشحنة .

وهو يعتبر أقوى متفجر غير نسوي A واسترولايت G والذي يظن انه المتفجر السائل ذو سرعة الانصعاق الأعلى في العالم .
 كلا النوعين ماهونسا التعامل ، وهما متعددا الإستخدامات على غير العادة و كلا المتفجرين يمكن خلطهما أو تحضيرهما من عناصر غير قابلة للصلق في الحقل أو مكان التحضير ، الأمر الذي يسهل عملية الإمداد بها ويزيد الأمان ويبعد الشبهة ، وهذه العائلة هي نتاج تكنولوجيا وقود الاحتراق في الصواريخ وتم اكتشافه قدرا عام 1960 عن طريق مجموعة كانت تبحث عن وقود الصاروخ الدافع الذي اثبت جدارته وقوته الأمر الذي دائما يفجر الصواريخ على منمة الإطلاق .

* و يتكون متفجر الإسترولايت :

عند خلط نترات الامونيوم + انها يدروس هايدرازين .

وهذه العملية عبارة عن تمويل نترات الامونيوم الي محلول مائي في السائل وعندها تتحرر كميات كبيرة من غاز الامونيا ويتشكل مركب كيميائي جديد والذي هو (نترات هيدروزيوم) و تبقى في المحلول .

ولهذا ينتج سائلا شافيا يسمى (استرولايت G) وعند اضافة مسحوق الألومنيوم الناعم من خلال منخل رقم 100 (ناعم) أو اقل الي الإسترولايت G لانه يتكون (استرولايت A-1-5)

ونسب المكونات الورنية كالتالي .

استرولايت G ويتكون من .

نترات الامونيوم جزئين - انها يدروس هايدرازين جزء واحد .

استرولايت A-1-5 ويتكون من

21% (من وزن المخلوط) مسحوق المنيوم .

71% نترات الامونيوم (قبل الخلط مع الهيدرازين) جزئين .

21% هايدرازين انها يدروس جزء واحد .

مسحوق الألومنيوم لا يتفاعل مع المكونات الرئيسية ولكنه يبقى في المحلول ليعطاء قوة اضافية للمتفجر عند صقته .

لمواعق المباشرة رقم A يمكن استخدامها ولكن قوة الانصعاق الإجمالية تقل حيث ان هذا الصاعق ضعيف نسبيا .

قوة المتفجر المائلة سببها :-

انها تنشأ عن كون الإسترولايت يتركز على مجموعة الامين (NH2) الأمر الذي يجعلها تخرج غازات هيدروجين و نيتروجين وهذه الغازات تتعدد بقوة كبر من الغازات الناتجة عن المتفجرات الهيدروكربونية .

يجب أخذ النقاط التالية بعين الاعتبار عند التحضير .

مادة انهايديروس هيدرازين بعين مسبب للتآكل وقابل للاشتعال لذلك يجب الاحتفاظ به بعيدا عن الحرارة ، وهو سام لدرجة بسيطة .

وفي حالة استخدامه يجب ان يكون في منطقة جيدة التهوية ، و ان بلع او استنشق او لمس المادة ضارة بالجسم على الجلد والعينين ، وفي حالة سكب غسل المنطقة سريعا بكمية من الماء وخاصة اذا انسكب على الجلد ، واغسل الملابس الملوثة وغسلها جيدا بالماء والمنظفات اما بالنسبة للعينين فيجب غسلها بالماء لمدة ١٥ دقيقة .

اما بالنسبة لنترات الامونيوم فهي عامل مؤكسد يجب حفظها بعيدا عن اللهب و الرطوبة .

الخليط المتفجر : له خاصية السمية القل من الانهايديروس هيدرازين ولكن يجب اخذ الحرس عند التعامل معه .

وهو نسبيا ليس حساس للصدمات لذلك يمكن استخدامه في مناخات مختلفة (امكانية نقله) .

ويفضل ليس قفازات مطاط عند التعامل معه و تحضيره .

وبالنسبة لوعاء الخلط يجب ان يكون كبيرا بدرجة كافية لان التفاعل الكيماوي ينفجر بشدة ويمكن ان تخرج فقاعات ورغوة فوق حافة الإناء ، لذلك يجب ان يضاف ببطء شديد حتى لا يحدث انسكاب مفاجيء .

والشخص الذي يقوم بعملية التحضير يحترق ان ينعنى فوق وعاء التفاعل حتى لا يستنشق غاز الامونيا الذي يتحرر اثناء التفاعل .

بعد اضافة كل مادة الهيدرازين يجب ان يستمر التحريك لمدة خمس دقائق اضافية .

كمية قليلة من الراسب الصلب ربما تظهر وهذا الراسب عامل وغير فعال ولا يؤثر على المتفجر .

الاختبارات الميدانية في الرمال والصحراء اظهرت انه (A.1) يفوق مادة الجيلاتين المتفجر ذو تركيز ٦٠% بمقدار ٢ الى ٥ مرات وهو كذلك القوي من T.N.T بمقدار (٢) ضعف .

علما بان (A.1) اضمن اكثر من ٤٠ مرة من النيتروجلبرين و تحت نفس الظروف في حالة تفجير (استرولايت 5.1.A) فقد انتج حفرة اكبر بمقدار ٣ مرات الحفرة التي انتجها C4 .

و حفرة اكبر ١٠٥ مرة من الحفرة التي انتجها PBXN-1 متفجر عسكري و متفجر (استرولايت G) ليس مشتل A1 فهو يمثل اتجاه جديد في المعدات الحربية .

و تطبيقات G الثورية كبيرة وربما تخطر الجيش لاعادة النظر في التعامل ككل و سرعة انصافه (٨٦٠٠ م/ث) بالمقارنة مع ٧٧٠٠ م/ث للنيتروجلبرين و ٦٩٠٠ م/ث لـ T.N.T .

اما استرولاييت A.1 سرعة انصاعه ٧٨٠٠ م/س.

« الحادة استرولاييت G له خاصية غير عادية .
وهي القدرة على ان يمتص بسهولة داخل الارض بينما يبقى قابل
لانسحاق و لا يوجد اي متفجر اخر له هذه الخاصية .
في تجربة ميدانية صب على الارض وكان يبدو كأنه بقعة زيتية او مائية
في التراب ، وصق بعد اربعة ايام فتفجر رغم ان الرمل كان رطبا والجو
ساطرا .

هناك عدة استخدامات و تطبيقات له مثل :

« لغم أرضي سائل :

ذلك بصبه مباشرة فوق الارض و تسويته بالارض ثم تفجيرة بالصاعق العادي
و الكهربائي سواء كان الصاعق مغمورا بالتراب او سطحى او بوصلة بشراك
بداص ، وبسبب سزعة الانصاع العاليه يكفى استخدام كمية قليلة من
(استرولاييت G) في لغم ارضي سائل بمقدار ٣٠ غم كافية لقتل او قطع ساق .
سوف تحدث القوة الانفجارية فرائجاه الاعلى ولها القدرة على قتل الافراد
و تمطيل الجثة

الطحين المتفجر

هذا المتفجر البسيط الذي يمكن ان يحضر من الطحين و RDX يمكن استعماله في طرق مختلفة واشكال مختلفة وهو عبارة عن بودرة الطحين ممزوجة بالماء حيث يمكن استعماله متفجر بلاستيكي يمكن استعماله او بشكل آخر مثل الكيك و البسكويت.

المواد المطلوبة :

- RDX المتفجر ، ٢ - طحين ٣ - صحيفة كبيرة من الخشب .
- اسطوانة خشبية للطحين .

طريقة التحضير

- ضع ملعقة من RDX على اللوح الخشبي المريش بواسطة الخشبة الدائرية اطحين كريستالات RDX الى بودرة ناعمة حتى يصبح بنعومة الطحين .

ملاحظة :

- في عملية الطحن فلابد يستخدم الخشبة الاسطوانية و لا تستعمل الواح خشبية حيث انه باللوح الخشبي يولد عملية احتكاك و طرق مما يؤدي الى تفجير RDX
- اخلط ٨٠% بالوزن من بودرة RDX مع ٢٠% بالوزن من الطحين داخل اناء و اترك المخلوط لمدة ٥ دقائق حتى يفتلط جيدا .
- هذا المخلوط المتفجر يمكن ان يخزن في وعاء ممتلئ لزمان طويل و يمكن تخزينه و اترك المخلوط لمدة ٥ دقائق ايضا في اقياس الطحين لعدم معرفته (الشمعية) .

كيفية الاستعمال :

- متفجر الطحين اكثر فعالية من T.N.T العسكري واهل للتفجير ايضا حيث يتم وضع الصاعق فيه بسهولة .
- لاستعماله كمتفجر بلاستيكي اخلط ٤ اوزان من الطحين ، ١ وزن من الماء حيث يشبه بشكله C4 العسكري ويوضع بداخله الصاعق .
- التعليمات التالية تبين كيف تفجر الطحين المتفجر مثل الكيك او البسكويت .
- لتحضير مثل الكيك يطلب هذه المواد :
- ٣ اكواب من الطحين المتفجر
- ٢ ملعقة بايكم باوذر (خميرة) (كربونات الصوديوم) .
- نصف ملعقة من الملح .
- ١ كوب من الحليب + ١ بيضة + ٢ ملعقة سمن .

هذا الكيك المخلوط يمكن ان يترك او يوضع في صينية (طبق) الكعك و تحمص قليلا حتى لايبقى أي اثر غير عادي ،ومن ثم يوضع تحت درجة حرارة ثابتة حتى لايبؤدى ارتفاع الحرارة على RDX فينفجر الكعك ،لانهم سام فلا يؤكل او يذاق .

ب - لعمل الطحين المتفجر مثل بودرة البسكويت اتبع التعليمات التالية

- ٣ اكواب من الطحين المتفجر .
 - ٢ ملحقة شاي من باكم باوذر - خميرة - (كربونات الصوديوم) .
 - (٨/٣) ملحقة شاي من الملح
 - ٢ ملحقة شاي من السمن (الدهن) .
 - ٨٥ مللتر من الماء .
- عند الانتهاء من عمل البسكويت سوف يظهر كأنه بسكويت عادي بنفس الطعم و المذاق .

وهو على جميع الاحوال بسكويت سام جدا ولايذاق او يؤكل ،وقبل استخدام هذه المادة المتفجرة ، يجب ان يكون مرطبا و مملونا داخل وعاء بلاستيكي حتى يحفظه من الهواء ، حيث يكون تفجيرها بهذه الطريقة كبلستيك متفجر .

الورق المتفجر

المتفجر الذي يشبع به الورق يمكن ان يصنع من محلول البيتان .

(يخرج من الفتيل المتفجر) والاستون - والزيت المعدنى فاذا كان عندنا لى شكل غير جيد لورق معين مثل الجريدة اليومية او كتاب ،فاذا شبع هذا الورق بالمحلول المتفجر و نشط بالشمس ، حيث يمكن وضعه نحو الهدف دون شك فيه .

المواد المطلوبة

- | | |
|--|-----------------|
| ١ - البيتان - يستخرج من الفتيل المتفجر . | ٢ - اسيتون . |
| ٣ - زيت معدنى | ٤ - وعاء زلط . |
| ٥ - وعاء كبير | ٦ - صحن كبير |
| | ٧ - ورق جريدة . |

طريقة التحضير

- ١ - بواسطة مشرط اقطع الحبل المتفجر واخراج من داخله البيتان الصمغى يخرج حوالي نصف باوند (نصف كيلو تقريبا) من البيتان يمكن ناخذ من ١٠ قدم من الفتيل المتفجر .
- ٢ - عيسه وعاء كبير من الاسيتون وسخنه حتى يصبح الاسيتون معتدل السخونة وذلك بوضع اناء الاسيتون داخل اناء واسع فيه ماء ساخن ولا تضع الماء الساخن على مصدر حرارى .

٣ - اضع بييتان الى الاسيتون بالمعلقة قليلا قليلا مع التحريك بمصا التحريك ، وحرك المحلول حتى يذوب البيتان في الاسيتون واطف زيادة من البيتان حتى تذوب اكبر كمية منه في الاسيتون ويصبح الاسيتون لا يستقبل البيتان ولو احتاج ٥ دقائق تحريك زيادة . سوف يذوب في حوالي ثلث باوند من البيتان مع واحد باوند من الاسيتون .

٤ - اطف ٢ % تقريبا من الزيت المعدس الى المحلول ، هذا الزيت المعدس سوف يذيب حبيبات الكريستالية البيتان حيث انه يتبلور مرة اخرى عندما ينفجر الاسيتون و الزيت المعدس سوف يتخذ الاجراءات اللازمة والجيدة اللورق بعد ان يمس المحلول وبعد ان يتم تشييفه .

٥ - صب المحلول داخل اناء واسع وبعد ذلك ضع صفايح من الورق الغير جيدة وشبعه بالمحلول لمدة ٢٠ دقيقة للتشبع .

٦ - بعد التشبع لمدة ٢٠ دقيقة ارفع الورق من الاناء ودعه يجف لمدة اقلها ٢٤ ساعة و لاتنشفه داخل فرن حراري وبعد ان ياخذ الورق مدته لتتشيف ٥٠ % من وزن المحلول سوف يكون غير مرئي بالعين المجردة وهو المتفجر العالي الفعالية الذي سوف يكون مشبعا بالورق .

كيفية الاستعمال .

- ١ - بكل بساطة يمكن ادخال الصاعق داخل الورق ومن ثم تفجر .
- ٢ - اذا كان ورق الجريدة ملفوفا يمكن ادخال الصاعق والفتيل في وسط الجريدة وبسهولة تحمل الجريدة و توضع جنب الهدف حيث يمكن وضع بعض اصابع الديناميت المتفجرة داخل الجريدة التي يكون حجمها كبير ومن ثم يتم تفجيرها .

البارود الأسود :

لمحة تاريخية :

كان الإنسان منذ عبر الزمان يتجنب الصدام مع عدوه جسما لجسم ، لأن الغالب في هذه الحالة ليس الرجل الأكثر ذكاء ولاحتى الأكثر بطولة أو رجولة ، بل الرجل الأقوى الذى تتجسد فيه القوة الخام ، لذلك كان إبعاد العدو في المعركة بهذاذلة وذكاء الشغل الشاغل للإنسان في كل عصر ، ومن هنا وجد المقلع ،والقوس الذى يطلق السهم ، والعملاق ، الخ. كانت هذه الوسائل البدائية تسمح ببدء المعركة عن بعد إلا انها لم تكن تكفى لصغر بعدها الفعال وصغر سرعة انطلاقها ، لمنع العدو لدود من الوصول الى المراكب جسما لجسم .

لقد كان للبارود الدافع ، ثم لظهور فن صنع الأسلحة النارية والذخيرة الحربية ، وبعد ذلك اختراع الأسلحة النارية القابلة للحمل ، الفضل في جعل الأوروبيين يستعمرون العالم .

قيل بأن الخلاط النارية ذات التركيب الوصفى المماثل للبارود الأسود أو المطابق له والتي استعملت في الإنجاب النارية قد عرفت منذ قديم الزمان قبل المسيح من قبل الصينيين ، وأن الإمبراطور (في تش) قد استعمل البارود عام ٨٥ في حملته ضد التتار ، غير أن من الواضح أن الصينيين لم يعرفوا البارود عندما وصل الأوروبيون الى سواحلهم ، وأنهم قد ذهبوا عندما أجزيت امامهم تجارب المدفعية في بكين في عام ١٦٢٥ ميلادى .

و تقول الأسطورة بأن اكتشاف البارود يعود الى قس المانى (كريبورغ) يدعى (برتولدوشوارز) اى برتولدو الساحر ، وهو كيميائى وضع في العام ١٢١٢ ميلادى خليطا من ملح نترات مع مواد قابلة للاشتعال في هاون معدنى ، وغطى الهاون بحجر وعندما ادخل شرارة في الهاون انطلق الغطاء الثقيل ومقدوها بعنف .

ان هذه الأسطورة ، حتى ولو كانت صحيحة ، لاتدل على ان (برتولدو) هو المكتشف الحقيقي لقوة انفجار البارود ، لأن العرب كانوا قد استعملوا هذه القوة في اسبانيا قبل ذلك بزمن بعيد ، ومع ان هذه الشخصية الأسطورية تتجسد بتمثال في (كريبورغ) إلا ان من المؤكد عدم وجود برهان وثائقي لما ذكر ، ولاحتى لوجود الرجل ، اننا اذا ما اصبنا الى المارخ الدقيق وجب علينا ان نقبل بأن مكتشف البارود او على الاقل اول من استعمله هم العرب .

لقد كان العهد العباسى منارة ثقافة متاحة ، ويمكن ان تكون معرفة الإنجاب النارية الصينية قد وصلت الى العرب عبر الهند الذين كانوا على علم بها وقد استعمل العرب هذه الخلاط النارية في حروبهم مع جيوش

وقد جاء في كتابات التاريخ في اسبانيا لعام 1118 م بان العرب قد استعملوا الات دعيت (رعودا) دافعوا بسها عن (سرقسطة) عندما حاصرها الفونس الاول .

وجاء بعد ذلك بان العرب قد دافعوا عن (نيبلا) عندما حاصرها الفونس العاشر عام 1207 بقذائف من رعود نارية .

واتلقن العرب اخيرا في (الجزيرة) فن المدفعية مستعملين العديد من (الرعود) ضد المهاجمين ، والتي كانت قزعا كمهيرة من الحديد حجم الواحدة منها بحجم التفاحة الكبيرة .

وبعد سقوط الجزيرة عام 1346 م اشتهرت معرفة البارود واستعمال المدفعية في جميع اوربا ، وذلك لان البايا (كلمت السادس) كان قد اعلنها حربا عليية داعيا اليها الجيوش الاوربية من مختلف البلاد ، واصبح الخليط الثلاثي الملوك من الكبريت و نيترات البوتاسيوم والفحم ، والمتفجر الوحيد الذي استعمله الانسان ، منذئذ وحتى مائة عام سلفت لاغراض تخريبية في الحرب كما في الفنون المدنية .

ان اول خليط انفجاري عرف وانتشر في اوربا في الاعوام 1340 - 1344 هو البارود حيث انه لايزال يستعمل الى اليوم بعد اكثر من ستة قرون ، في وقت عليه فيه ان ينافس الاك الاتحادات و الخلاط التي وضعتها ، في خدمة البيروتكنسا تقدمات الاصطناع العضوي ، وعن دواعي فخره انه لايزال وسيبقى زمنا طويلا يستخدم مدنيا وعسكريا في بعض الاستعمالات المحددة ، اذ يظهر ان له من الصفات النوعية ما يصعب على اى خليط اخر ان يتفوق على بعضها ، وخاصة من اجل هشوة الفتائل البطيئة او فتائل الامان في الاستعمالات المدنية ، وعن اجل التجهيز بى ادى التفجير لشحنة قذوف المدافع ، وفيما يدعى بمفجرات القنابل الكيماوية في الاستخدامات العسكرية .

وكما قلنا سابقا ان البارود الاسود خليط جيد المزج من الكبريت و مركب نيترو او ملح الشيلي (نيترات البوتاسيوم) والفحم النباتي .

ان لهذا التركيب الكيفي من الخطوة درجة كبيرة ، فلو ائنا نجهله في الوضع الحالي للفلم والتقنية ، وكلنا لجنة من اشهر العلماء المرموقين بلمعد اختيار خليط مماثل له ، لكان من المحتمل جدا ان تفشل اللجنة في ايجاد ما احرزة مجهول من رواد الكيمياء في الثقافة الصينية القديمة المريقة في القدم .

لقد اختلفت المكونات الى درجة انه كلما تقدم العلم وحاول المختصون الاستبدال بها مكونات اخرى كان الفشل الذريع طيفهم ، او المت بهم النكبات كما في عام 1788 م عندما استبدل برتولية بنيترات البوتاسيوم ملحا اعظم مقدرة وارخص ثمتا و احدث اكتشافا الا وهو الكلورات ، اذ نتجت منه عدة انفجارات قبل اوانها ، ومن هذه النكبات ان تدمرت طاحونه

بتروايد ، او معمله مما دعى الحكومة الفرنسية فيما بعد الى اصدار قانون منعت بموجبه هذا الاستبدال و امتد المنع ليشمل جميع انظمة البلدان الاخرى . وجدت التقنية الكيماوية الحالية بدايتها على طول التجربة المتراكمة خلال القرون في (طواحين الملك) حيث كانت جميع الدول تصنع البارود الاسود على نظام العصر ، ولم يكن فهم الاغشاب الهياض الطرية ، والمحضر في اوعية مغلقة في درجة حرارة منخفضة جدا ، و المستخدم في صنع البارود إلا ما ندموه اليوم (الفهم الفعال) ذا التطبيقات العلمية والصناعية المديدة .

ولدى التسقيط الجاف للاغشاب ، والذي افاد في الحصول على الفول الميسقطنى الخام وحمض الكن ، ولذا مع صناعة البارود ، فكان رسولا الى التسقيط الجاف او الإتلافى لفهم الجوى ، وبالنسبة الى فهم الكوك التمدينى والقطران .

ولما كانت نيترات البوتاسيوم منتجا طبيعيا نادرا ، فقد هذا تحضيره الذى يدعى نيترو القلب او التحويل ، اول صناعة كيماوية بحتة (اذا ما صناعة الصابون المعروفة منذ الثقافة المصرية القديمة) عمل بها الإنسان كان يتم القلب بتخريب التوازن في التفاعل

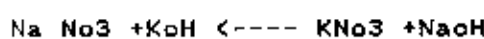

----->

حيث كانت المواد الأولية هي نيترات البوتاسيوم المتوافرة بكثرة في الطبيعة والبوتاس الكاوى المستخلص من رماد النباتات الارضية .

و ما تقنية الطحن اخير ، كما تراها اليوم في طحن الاسمنت والسوبر فسفات ... الخ ، وطحن غلاط الخلال والحبوب ايضا ، إلا من الصناعات الكثيرة التى انبثقت عن صناعة البارود الاسود .

فالبارود الاسود ما هو إلا نموذج للغلاط الانفجارية ، الكربون فيه هو الوقود ، وملح النيتترات هو الوقود ، فبهاتين المادتين فقط نحصل على خليط متفجر .

غير ان لهذا الخليط من العماذير ما يلي :

- يميل هذان المكونان الى الانفصال بعضهما عن بعض ، حتى لو ضغطا ، وذلك لافتقارهما الى المقدرة على الالتصاق .

- يتصف الخليط بشدة جذب للرطوبة وذلك لامتصاص الفهم النباتى بهذه الخاصة ويزيد في شدة هذه الخاصة وجود الفهم مع النيترات ، وينتهى الامر بالخليط الى التميع و الاضطراب .

- يتصف الخليط باشتعاله اشتعالا و ميضيا غير منتظم بسرعة متعوله .

وهذا يمكن استدراك كل هذه العيوب اذا ما كان الكبريت احد مكونات الخليط ، فالكبريت والحالة هذه هو المصحح الذى يقوم بالدور الثلاثى

- يجعل كاسمنت يلصق الخليط بعمق بعض ، و يعطيه قواما مكتنزا و محكما .
- يجعله غير منفذ ، مانعا الفهم من جذب الرطوبة .
- ينظم الاحتراق .

ومع اننا لنبينا بشأن البارود الاسود كان معروفا في اوربا منذ موقعة الجزيرة في اسبانيا الا ان استخدامه قد اقتصر خلال ثلاثة قرون على الاغراض العسكرية حتى جاء العام ١٦٢٧ عندما عمد عامل منجم من التيرول لم يذكر التاريخ اسمه ، صعد لأول مرة الى حثوة منه وضمها في ثقب حفرة في الصخر ، وبذلك سرهان ما عم استعمال البارود ، ليس في المناجم وحدها ، بل في بناء الطرق والانفاق والاروقة للتنقيب عن المياه ، علما بان استخدامه كان غطرا وقد ادى الى الكثير من الحوادث مما جعل كلمة (خطر) تتداهى الى الذهن لدى سماع كلمة (متفجر) .

وبقى الامر كذلك الى ان جاء العام ١٨٢١ عندما اقترح الانكليزي بيكفورد فكرة التفجير البهتر او فتيل الامان ، والذي يعتمد كذلك على البارود الاسود والذي لازال يستخدم حتى يومنا هذا .

يتألف بارود الحروب من ستة اجزاء وزنية من ملح النيترات وجزء واحد من الكبريت والفحم ، اى انه يوافق التركيب المثلوى التالي:

نيترات بوتاسيوم	٧٥%
كبريت	١٢.٥%
فحم	١٢.٥%

وكثيرا ما يستعمل هذا التركيب في المناجم ، اذ كثيرا ما يكون البارود المستعمل في اغراض مدنية بارود حروب نسق من السمك العسكري .

غير انه اذا ما حضر عن قصد لاستخدامه في المناجم بصفة جملة اكثر اقتصادية واعطائه في الوقت نفسه مزيدا من الحجم النوعى ، وجعله اقل قوة فيستبدل به بارود المناجم ذو التركيب التالي :

نترات البوتاسيوم	٦٢%
كبريت	٢٠%
فحم	١٨%

وعندها يكون تفاعله الانفجاري من النمط .



وعلى بارود المبخساجم الجيد ان يكون ذا حبه متجانسة وقاسية وجافة وعليه ان لا يبلوش ولا يترك آثار غبار على اليد ، وينبغي ان لا يستعمل رطبا لان الرطوبة تنقص من طاقته ، غير ان تجفيفه بتعريضه لاشعة الشمس بعد مدة على مساحات كبيرة تعيد اليه صفاته الاصلية .

ان البارود الاسود هو المتفجر يلتهب بسهولة عند تماسه للهب او المادة متباعدة ، ومع ان هذه الصفة هي احدى الصفات التى تجعله باقى الاستخدام في الكثير من الاسلحة الا انه ينبغي ان لا يستداول الا بعد اخذ

الإحتياجات الضرورية ، يستعمل البارود الأسود بصورة عامة على شكل حبات دقيقة ، مع أنه يستخدم مادة مخطوطة كى تزداد كثافة شحنته فى اجتثاث الصخور على شكل قوالب او اسطوانات مثقوبة بلخانة يمر منها الفتيل .
ولتحضير البارود الأسود فهناك عدة طرق لتحضيره باستخدام مواد مؤكسدة وذلك اما بخلطك المواد المكونة للبارود الأسود مباشرة بعد طحنها وبدون استخدام المذيبات مثل الكحول او باستخدام المذيبات .
واليك اشواع البارود الأسود حسب المواد المصنوع منها :

اولا : من غير استخدام المذيبات .

١ - نترات البوتاسيوم ٧٥% + فحم نباتى ١٥% + كبريت زراعى اصفر ١٠% وطريقة التحضير هى ان تطحن كل مادة على حدة حتى تصبح على شكل بودرة ثم خلطهم فى وعاء جديد فيصبح البارود الأسود جاهز للاستخدام .

٢ - كلورات بوتاسيوم ٧٥% + فحم نباتى ١٢.٥% + كبريت زراعى اصفر ١٢.٥% حيث نقوم بخلط كل مادة على حدة وبهدؤ و خاصة عند طحن كلورات البوتاسيوم فيكون الطحن بهدؤ شديد لانها مادة حساسة للاحتكاك والحرارة .

بعد طحن كل مادة نلوم بالخلط بهدؤ فيكون البارود جاهز للاستخدام .

٣ - نترات الباريوم ٧٥% + فحم نباتى ١٢.٥% + كبريت زراعى ١٢.٥% ونفس الطريقتين السابقتين .

٤ - نترات البوتاسيوم ٧٠.٤% + كبريت الصوديوم ١٠.٢% + كبريت زراعى ١٩.٤% ونفس الطريقة الاولى .

ثانيا : باستخدام المذيبات (الكحول الايثيلى + الماء) مع التسكين .

بالنسبة للنسب المستخدمة فى هذه الطريقة هى نفسها التى ذكرت فى الطريقة الاولى مع زيادة نسبة الكحول الايثيلى والماء و نقوم بعملية شرح تحضير البارود الأسود ان شاء الله باستخدام نترات البوتاسيوم وبأخذ النسبة بالوزن (غم) وبالس المواد (باستخدام الكلورات و نترات الباريوم) . بنفس الطريقة .

طريقة التحضير

النسب المطلوبة .

نترات البوتاسيوم ٢٢.٥ غم + فحم نباتى ٤.٥ غم + كبريت زراعى اصفر ٢ غم + ١٥ سم مكعب ماء مقطر + ٦٥ سم مكعب كحول ايثيلى (ايثانول + سبيرتو) .

ملاحظة :

لذا اريد زيادة الكمية فما عليك الا ان تضاعف النسب جميعها او تضربها

برقم معين حسب الكمية المطلوبة .

١ - نقوم بطنن المواد الثلاث كل مادة على حدة وبهدؤ .

٢ - نبدأ بخلط الكميات الثلاث مع بعضها مع التحريك بهدؤ .

- ٢ - نبدأ الآن بإضافة نصف كمية الماء المطلوبة (٧,٥ سم مكعب مع التحريك حتى يمتزج المخلوط جيدا ثم نقوم بإضافة باقي الكمية من الماء).
- ٤ - نبدأ الآن في عملية التسخين وحتى تبدأ فقاعات الخروج (ننتبه ان لا نجعل الخليط يغلى وان يحافظ على رطوبته وذلك بالتحريك اثناء التسخين).
- ملاحظة :
- انتبه ان لا يكون شدة من المخلوط على جدار الوعاء اثناء التسخين حتى لا تتعرض للاحتراق .
- ٥ - بعد خروج الفقاعات نرفع عن الحرارة و نصبه لورا في الكحول (٦٥ سم مكعب) مع التحريك ثم نترك المخلوط الجديد ٢ - ٥ دقائق .
- ٦ - نقوم الآن بترشيح الخليط وذلك بصبه فوق قطعة قماش ثم نقوم بالمر والتخلص من المواد السائلة .
- ٧ - نقوم بالتجفيف مباشرة من خلال اشعة الشمس لانه كلما تأخرنا عن التجفيف قل مفعول البارود الاسود .
- ٨ - البارود الاسود الان جاهز للاستخدام

مبيات البارود الاسود
لغرض التماس الممتن

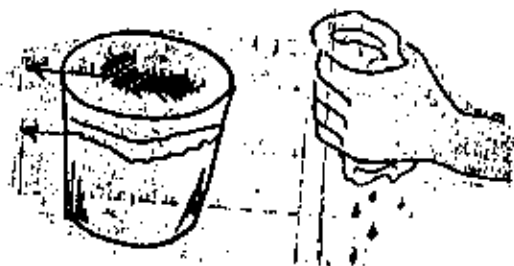

البارود الاحمر او الابيض

وهذا النوع من البارود يستخدم في الاسلحة والقذائف كمادة دافعة ويمكن تحضيره بطريقة آمنة وسهلة .

المواد المطلوبة

- 1 - نترات البوتاسيوم : المختبرات او بالتحضير مخبريا .
- 2 - سكر ابيض حبيبات .
- 3 - اكسيد الحديد (بودرة) معلات المواد الزراعية او المختبرات ان وجد والا فلا داعي له في التجربة .
- 4 - مصدر حراري + اداة تحريك خشبية + شبك معدني .
- 5 - ماء نقي .

طريقة العمل :

- 1 - نضع 80 سم مكعب من السكر في وعاء زجاجي يتحمل الحرارة او (سطل معدني) واضيف له 06 سم مكعب من نترات البوتاسيوم ثم صب فوق الخليط 80 سم مكعب ماء نقي .
- 2 - ضع الوعاء الحاوي على السكر + نترات البوتاسيوم + الماء فوق نار هادئة ونقوم بالتحريك والخلط جيدا حتى يذوب المزيج جيدا في الماء .
- 3 - في حالة وجود اكسيد الحديد اضع 30 سم مكعب منه الى المسخروط وزد الحرارة قليلا ونترك حتى يغلى بهدوء مع التحريك .

ملاحظة :

- سوف يأخذ الخليط لون اكسيد الحديد .
- 4 - استمر في التحريك والفليان حتى يتناقص حجم الخليط الى الربع .
 - 5 - بعد وصل الخليط الى ربع جمعة نلاحظ بانه ثقيل القوام و نقوم برفعه وسكبه فوق لوح معدني (المنيوم) و نفرشها عليه .
 - 6 - نعرض الخليط الى درجة الحرارة الشمس حتى تجف المادة جيدا مع التحريك من حين الى اخر حتى يتم التجفيف جيدا .
 - 7 - حتى نحصل على بارود احمر على شكل حبيبات نقوم بفرك المادة جزء جزء فوق قطعة من الشبك ثم بعرض الحبيبات لاشعة الشمس حتى تجف جيدا والان اصبحت جاهزة للاستخدام في حالة عدم اضافة اكسيد الحديد لون المطول سيكون ابيض .

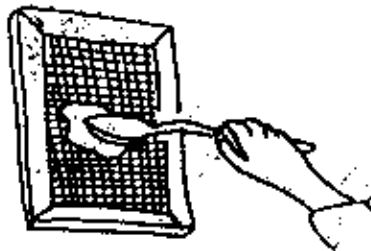

البارود اللادخانى (نيتروسليلوز)

ويستخدم كحشوات دافعة فى بعض القذائف .

المواد المطلوبة .

- ١ - قطن من الصيدليات
- ٢ - حمض نيتريك مركز من مراكز التحاليل والمستشفيات و المختبرات
- ٣ - حمض كبريتيك مركز .

طريقة العمل .

- ١ - فى حالة كون القطن ليس طبيا نقوم بغسل القطن لمدة نصف ساعة فى محلول هيدروكسيد الصوديوم (صودا كاوية) ٢% تركيز (٢ سم مكعب من هيدروكسيد الصوديوم + ١٠٠ سم مكعب ماء نقي) وبعد انتهاء النصف ساعة نقوم برفع القطن وفسله بماء ساخن ونتركه لحين الاستخدام وان كان القطن طبيا فلا داعى لهذه العملية .
- ٢ - فى حالة كون الحامضين مركزين كثيرا ٨٥% الى ٩٨% نقوم بوضع ٢٠ سم مكعب ماء نقي ونضيف له ٢٥٠ سم مكعب كبريتيك على ان لا تزيد درجة الحرارة عن ٢٥ درجة (بوجود الوعاء الحاوى على الخليط فى حمام جلي) . وبعد اكمال وضع جميع الحامض قم باضافة ٢٥٠ سم مكعب من حمض النيتريك درجة الحرارة لا تزيد عن ٢٥% واذا كان الحامضين غير مركزين (٦٥% الى ٨٠%) فلا داعى من اضافة الماء .
- ٣ - نبدأ الان باضافة القطن الى الخليط وبلطح صغيرة مع التحريك جيدا .
- ٤ - نتخلص من الحمض المتبقى و نقوم بمصر القطن بواسطة اداة التحريك لتتخلص من الحامض ثم نقوم بغسل قطع القطن فى ماء مغلى لمدة ٢٥ دقيقة ولخمس مرات وبالامكان وضع القطن فى طنجرة ونقوم بالغسل لمدة نصف ساعة واذا بقى اثر من الحامض نقوم بوضع القطن فى محلول كربونات الصوديوم ٢% تركيز ثم نجفف تحت اشعة الشمس او فى الفرنه ويصبح جاهزا للاستخدام .
- ٥ - اذا اردنا تشكيل نيتروسليلوز فانه يذاب فى كمية من الايتون و نحرك حتى يمتينا لزوجة معينة مثل العجين ثم يجهف فيصبح جاهز للاستخدام .

البولزاي المتفجر (الهديد ، الضعيف)

متفجر البولزاي الذي يمكن ان يكون شديد الفعالية ومنخفض الفعالية حيث يمكن ان يحضر ببساطة وذلك باستعمال البارود اللادخاني (البولزاي).

المواد المطلوبة :

- ١ - بولزاي (بارود لا دخاني) ، ٢ - كبسولة تفجير (صاعق) .

كيفية الاستعمال :

- ١ - الاستعمال كمتفجر منخفض الفعالية : نصب البارود داخل ماسورة انبوب معدني و نضع بداخله فتيل بطول ١٠ سم ، حيث تتشعل الماسورة المعدنية و تنطلق منها شظايا بسرعة ٦٠٠ قدم في الثانية .
- ٢ - استعماله كمتفجر شديد الفعالية : نضع البارود داخل الانبوب المعدني و نضع بداخله كبسولة تفجير (صاعق) وعندما تفجر الانبوبة سوف يتشعل و يخرج منه شظايا شديدة السرعة تصل سرعتها الى ٢٠٠٠٠ قدم في الثانية .

مواد بطيئة ، شديدة الانفجار

يمكن صناعتها من مواد شديد الاحتراق ثنائية القاعدة مثل المسحوق المستخدم كحشوة في ذخيرة المسدات عديمة الرائحة ، هذه المادة المتفجرة الدافعة تستعمل لإعادة تهيئة رصاص المسدات ، وهي تحتوي على مخلوط حساس من مادة نيتروجليسرين .
المصادر : محلات بيع الاسلحة ،
المواد المطلوبة .

- ١ - مخلوط عديم الرائحة المستعمل في حشو رصاص المسدات .
- ٢ - كبسولة الانفجار او صاعق مركب ، صمام للتوقيت .

كيفية استعمال كمادة بطيئة الانفجار :

اسكب المسحوق في انبوب فولاذي ، مطلق احد طرفيه ، ثم يمكن ان يفجر عن طريق صمام الوقت (يمكن ان يكون فتيل اشتعال) ، عندما يستعمل انبوب فولاذي سينفجر الى عدة قطع تسير بسرعة حوالي ٦٠٠ قدم / ثانية .

كمادة شديدة الانفجار :

اسكب الحشوة في انبوب فولاذي ، مطلق احد طرفيه ، ثم ضع كبسولة الانفجار داخل الحشوة اسفل السطح مباشرة ، عندما يتفجر هذا الانبوب ينقسم الى قطع صغيرة تسير بسرعة ٢٠٠٠٠ قدم / ثانية .

ملاحظة :

تدخلوا لطهيبة المخلوط المشاعح من مادة نيتروساميلوز و نيتروجليسرين

نشاى القاعدة هذا المكشوف الواحد من المواد المتفجرة الدافعة الذى
 يمكن تفجيرها عن طريق كبسولة الانفجار ، وعندما يتفجر يعطى نتائج قوية ،
 نوى من مادة T.N.T المستعملة للأغراض العسكرية وهذه المادة يمكن ان
 تتعمل لضرب الاهداف الصلبة والقوية .

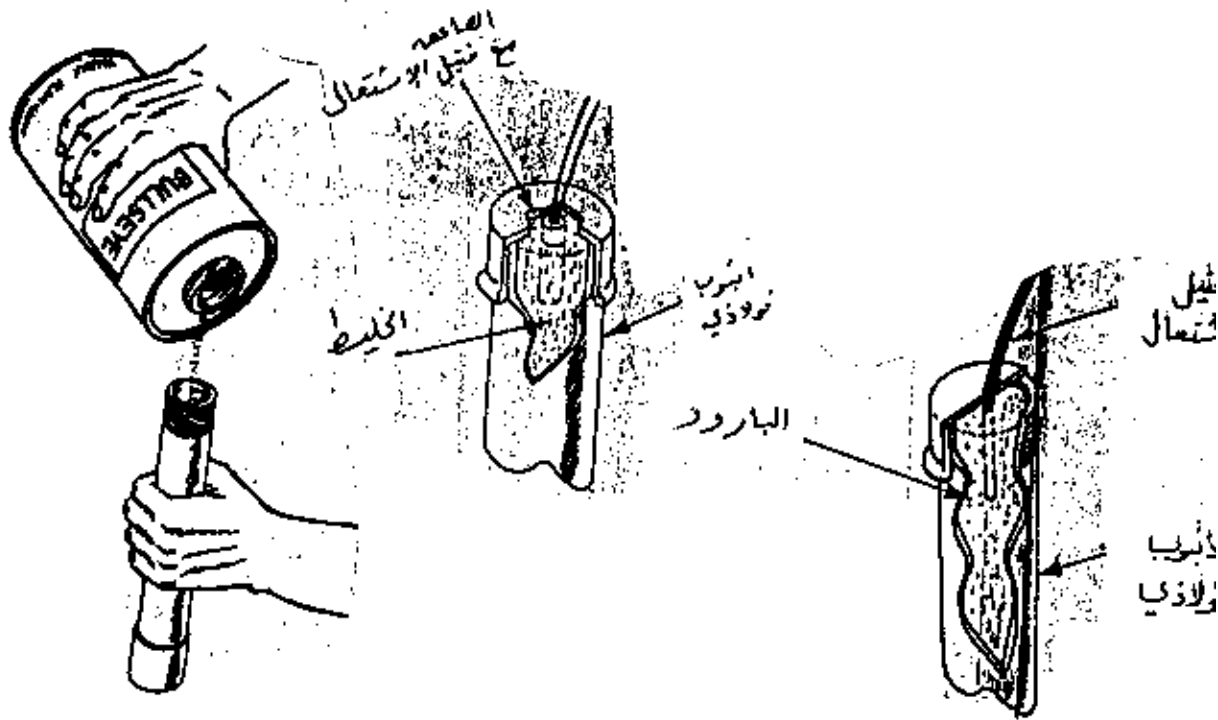

المتفجرات التفجيرية (الباعثة للبخار)

ان باعث الانفجار والذى سيحدث مادة عادية على انتاج انفجارات تفجيرية
 يمكن انتاجه بسرعة وامان .
 هذا النوع من الشعنة المتفجرة جيدة لتفجير المناطق المطلقة مثل الخرد و
 الابنية .
 المواد المطلوبة .

علبة مسطحة قطرها ٢ بوصة (٨سم) وارتفاعها ١.٥ انش (٣.٧٥ سم) وهى تشبه
 علبة التوتيه والتي تفس بالفرض .
 كبسولة انفجار .

مادة متفجرة و تفعل ان تكون بلاستيكية مثل C4
 المنيوم على شكل (اسلاك صفائح ، مسحوق ، قصاصات) .

مسمار كبير (٤ بوصة) (١٠ سم)

قضيب خشبي بقطر ربع بوصة (٦ ملم) .

طحين ، كاز ، مسحوق المونيوم (بودرة) .

خطوات العمل :

بواسطة المسبار اعمل ثقباً في جانب العلبة
 يبعد فوق قاع العلبة مسافة نصف بوصة (١,٣ سم)
 ادر المسبار الى اعلى واسفل و كبر الثقب حتى
 يسع كبسولة التفجير . الان ضع العما الخشبية
 داخل الثقب بحيث يكون طرف القضيب في منتصف
 العلبة .

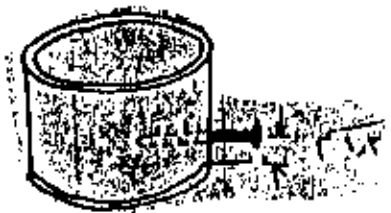

قم بوضع المادة المتفجرة الى ارتفاع اقل بمسافة ٤/٣ بوصة (٢سم) من
 حافة العلبة العلوية و بحيث يحيط بالقضيب الخشبى من كل الجهات .
 الان اسحب قضيب الخشب .

الان ضع معدن الالمنيوم فوق المتفجرات داخل العلبة .
 الان وضع كبسولة التفجير في الفجوة المعدة لها ، وكذلك ضع لرس كرتون او
 خشبى فوق معدن الالمنيوم لسهولة حمل ونقل العلبة دون سقوط المادة .

كيفية الاستخدام :

الواحدة قادرة على اشارة شحنة مكونة من ٥ باوند من الطحين (٢,٥
 كغم) + نصف جالون + ٢ لتر غاز .
 ٢ باوند من بودرة الالمنيوم (١ كغم) .

ضع هذه الشحنة داخل علبه كرتون (المادة العلبة) اما الكاز فيوضع
 داخل كيس بلاستيكى او علبه تغليف الحليب المائل البلاستيك او داخل
 زجاجة .

توضع الكرتونية وبها جميع الشحنة مباشرة فوق العلبة الماوية على
 المتفجرات المشيرة .

الكمية عند انفجارها قادرة على خلخلة الهواء و تدمير منشا جمعة ٢٠٠٠
 قدم مكعب (٢٠x١٠x١٠ قدم) .

كلما كان حجم المنشا اكبر كلما احتجنا الى كميات اكبر من المتفجرات
 الباعثة ، وكذلك الشحنة المخلفة للهواء .

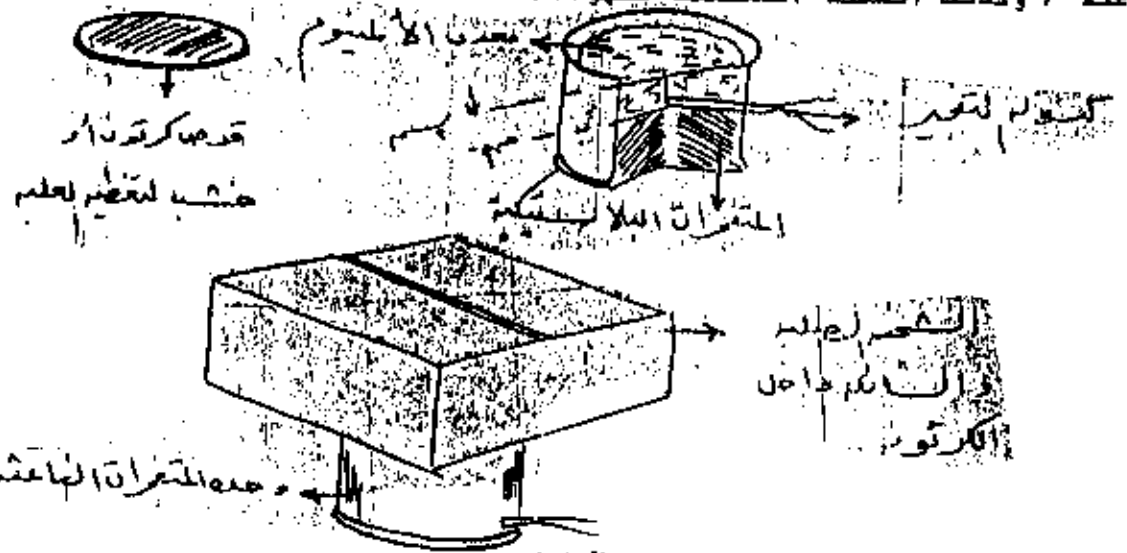

الخلاط المتفجرة

ان جميع الاستيريات النيتريية و مشتقات النيترو هي مواد متفجرة هذا
 لى جانب الكثير من انواع كيمياوية التى لا تحتوى على الزمرة الوظيفية
 NO₂ فسداسى سبتلين ثلاثى فوق اوكسى شئلى اومين هو من البوادى بالإضافة
 لى كونه من المتفجرات .

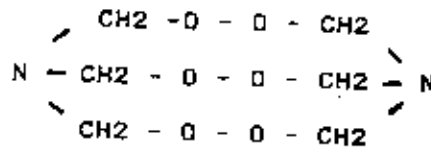

جاء حال الفلمينات و الازيدات و الاستيدات .

وعادة لا تستعمل هذه المواد الانفجارية (فيما عدا التريليتا احيانا
 النيتروالينا) بمفردها ، بل ممزوجة مع مواد انفجارية اخرى ، او مع
 جزئيات عازلة .

ان هناك خلاط لا ينفجر كل من مكوناتها بمفرده ، لكنها تنفجر عندما
 تكون معا .

ان هناك فى حقل الخلاط امكانات غير متناهية ، وعددها - ولا نقصد
 العدد النظرى ، بل عدد ما استخدم منها فى الواقع بصورة ناجحة - هو من
 الكبير ما لا تتسع له موسوعة كاملة ، بل ما يوجب الى اللجوء الى مكاتب
 مراكز الابحاث المختصة لجمعهم و تصنيف عناصر الدعالة التى تصدرها ممانع
 هذه المواد .

لقد قلنا بان الاهمية الرئيسية للخلاط تنحصر فى كونها تتلائم مع
 حاجتنا واذا كنا لانستطيع ان نغير شئيا فى الخواص البيروستاتيكية
 للانواع الكيماوية المتفجرة ، الا اننا نستطيع اجراء ذلك على الخلاط وذلك
 بالتخطيط لها ، وتحضيرها بحيث تنطبق بصورة تامة على المشكلة الخاصة
 التى ينبغى ، فى كل حالة ، حلها بالجود الى المتفجرات .
 يفهم من ذلك ان التصنيف المنطقى للخلاط المتفجرة هو كما يلى .
 الخلاط المؤلف من مكونات عازلة .

ومثلها النموذجى هو البارود الاسود ، او البارود المادى الناتج بالخلط
 الى الجيد للكبريت و نيترات البوتاسيوم والكربون ، هذه المكونات التى
 لا يمد اى منها منفجرا بمفرده .

الخلاط المؤلف من مواد فعالة ، وعازلة .
 ومثلها البنترينا ، او ، الايكزوجين ، المفتره او المبطة بشمع مونتاننا .

الخلاط المؤلف من مكونات ، كل منها منفجر بعد ذاته .

ومثلها صمغ الديناميت او النيتروجلرين الجيلاتينى (وهو هلام نيترو
 السيليلوز المنخفض درجة النترجة ، مع نيتروالجلرين) و التخطيط

لبادئ المواد من جزيين ورضيين من لازيد مع ثلاثة اجزاء من ثلاث نيترو
الريزورسينا .

المكونات غير المنفجرة في الخلاط .

لقد قلنا سابقا بان الانفجار على المستوى الكيماوى هو احتراق منتج
غازات ، ولهذا الاحتراق من السرعة (سرعة التفاعل) ما يكفى لاهمال ما
يضيع من الحرارة الى الوسط المحيط خلال الزمن الذى يستغرقه التفاعل .
بعد كل خليط من الوقود ، ووالد او مؤكسد ، يحقق الشروط المذكورة فخطا
متفجرا .

ومن المحتمل عمليا تعداد مواد الوقود المتعملة في الخلاط
الانفجارية ، اذ ان من الصعب ايجاد مادة لم تستعمل بعد ، ويعد الفحم
والنشارة الخشبية ، و الدقيق ، والنشأ ، والنفطين ، والنفط والمكر . . .
الخ . من المواد الاشيع استعمالا .

المؤكسدات : اناشيع و اكثر الاملاح الاوكسيجينية (اوكسى الاملاح) . استخداما
من حيث كونها مؤكسدات هي فوق الكلورات ، والنيترات .

واكثر فوق الكلورات استخداما بصورة عامة هي فوق كلورات الامونيوم

$NH_4 ClO_4$ وفوق كلورات البوتاسيوم $KClO_4$

والكلورات المستخدمة هي كلورات البوتاسيوم $KClO_3$ اما النيترات فهي
نيتراثيلبوتاسيوم KN_3 و نيترات الامونيوم NH_4NO_3 ومن الملاحظ عدم
استخدام املاح الصوديوم بصورة عامة ، علما بانها ارضي ثمنا بكثير
نظم

مقابلة مؤكسدة اذ ماقورنت ، وزنا بوزن مع املاح البوتاسيوم ، ذلك لان
الوزن الذرى للصوديوم هو ٢٣ اما الوزن الذرى للبوتاسيوم فهو ٣٩
وبالتالى فان الكمية نفسها من الاكسجين الفعال ٤٨ موجودة في جزئى غرامى
واحد من نيترات الصوديوم ذى الوزن الجزيئى ٨٥ غ كما هي الحال في جزئى
غرامى واحد من نيترات البوتاسيوم الذى يزن ١٠١ غ (ان النسبة المئوية
للاكسجين الفعال هي ، والحالة هذه ٥٦,٤٧١ في نيترات الصوديوم على حين
انها ٤٧,٥٢ في نيترات البوتاسيوم) .

ويعود عدم استخدامها الى كونها جذوب للرطوبة فخلاطها صعبة الحفظ
والى كونها اكثر حساسية ، فاستعمالها خطر .

ولما كانت كلورات البوتاسيوم سريعة التاثر جدا بالاهتكالك لذلك ينبغى
تفتير او تبطير الخلاط المستخدمة فيها .

وتعد نيترات الامونيوم اعظم مؤكسد في الخلاط الانفجارية فهي لا تحتاج
الى مضافات او مبيدات كالكلورات ، بل على العكس تعمل هي نفسها مفتر او
مبطلها ، فهي عند خلطها مع البينترينا مثلا تعمل على خفض حساسيتها و
تحسين كمونها ، وتخفض بشكل عظيم درجة حرارة الانفجار ، لذلك تعد المكون

الإساس في المتفجرات المدعوة باسم متفجرات الأمان التي تستخدم في مناجم الفحم الحجري ذات الجو المشحون بغاز المناجم (الفريزو).

ولا يؤخذ على النسيجرات إلا خاصة جذبها الشديد للرطوبة ، مما يوجب حفظ المتفجرات الحاوية عليها بعيدا عن الرطوبة ، ولهذه الغاية يحسن وضعها في خراطيش مبرفة (مظلية بشمع البرفين) في علب محكمة الصد.

المصمحات : لا يكفى الوقود والواقد لوحدهما في الحصول على خليط متفجر بل من الضروري بصورة خاصة إضافة مواد أخرى ممددة لتخفف صفات مسددة أو لتبررها أو لتساهم في حفظها عند التخزين .

إن الكثير من المتفجرات البلورية الشكل خاصة بصورة غير عادية لاحتكاك بلوراتها بعضها ببعض ، لذلك يخفى تغليفها بمزلق ذي توتر سطح مناسب ومقدرة على الالتصاق كس يشكل رقاقة مستمرة تخلف البلورات تمنع احتكاكها فيما بينها ، وتعرف هذه العملية في علم مصطلحات المتفجرات باسم (التفتير أو التبطير).

فالمفترات أو المحبضات هي مزلاقات أعدت لهذا الغرض ، كشمع مونتانا الذي تحدثنا عنه عند الكلام عن المتفجرات النبيلة ، وهكذا تفتت الكلورات أو تبطأ بزيوت الخروج والزيوت المعدنية ... الخ .

ويمكن في كثير من الأحيان تفتير المتفجر الحساس بخلطه بعتفجر آخر أقل منه حساسية وله من المقدرة على التماق ما يكفى فالترييليتا تستخدم لهذا الغرض بشكل معتبر ، كما تفتت شحنات الأيكزوجين ، أو البنترييليتا في الصنابع الحربية . لقد قلنا سابقا أن نيترو السيليلوز ينكسف محررا أكاسيد آزوت ، هذه الأكاسيد التي تجعل تفاعل التفكك يعتد بسبب خاصتها الحمضية . وهو المثال التقليدي للتفاعلات المدعوة ذات الوساطة الذاتية ، إذ أن النيتروسيليلوز والبارود والمتفجرات المركبة التي تشترك فيها تبدأ بمرور الزمن ، إذا لم تؤخذ احتياطات خاصة ، بتفاعل بطيء ، غير أنه يأخذ باحتداد لينتهي متفجرا ويمكن تجنب هذا الخطر بامتصاص الأبخرة النيتروزية بمجرد تشكيلها ، ويطلق على المواد الممددة لهذا الغرض كثنائي فنيل الأمين ، وثنائي فنيل ثنائي ميثيل البولة ، وأوربثانات ... الخ . اسم مثببات ، وتستخدم كذلك في متفجرات لا تمتوى على النيتروسيليلوز حيث تقوم بأدوار مماثلة لأدوار الأمينات في المتفجرات المحتوية عليه .

الممادان و المركبات المعدنية : يحتوى الكثير من الخلائط المتفجرة ذات الاستخدام السكري ، على الألمنيوم ، ولا ينصح باستخدام هذا العنصر في المتفجرات المعدنية ، لأنه يرفع ثمنها بشكل معتبر ، لإجل أنه محظور الاستخدام في مناجم الفحم ، لرفعه درجة حرارة الانفجار .

هذا وتتضمن بعض المركبات المعدنية الأخرى كسيليد الكالسيوم في بعض الخلائط الانفجارية كالسابوليتا ، وهي خليط متفجر وقوده نيترات الأمونيوم وسيليد الكالسيوم .

ملاحظات لعمل الخلاط

- 1 - بالنسبة لإصلاح نترات الامونيوم فهي بلورات شديدة الإمتصاص للرطوبة فلذلك فانها تحفظ في وعاء ضد الرطوبة كالزجاج والبلاستيك ، ولاستعمالها لابد من ان تكون نسبة النيتروجين اكثر من ٢٢ %
- ٢ - ضمن كل مادة على حدة قبل الخلط وعملية الخلط بعد الطحن تكون بهدوء دون احداث احتكاك .
- ٣ - تجفيف نترات الامونيوم على درجة حرارة ٥٠ درجة مئوية لحرارة غير مباشرة اذا كانت في حالة رطوبة .
- ٤ - بالنسبة لكلورات البوتاسيوم يتم طحنها بكل هدوء ويحذر شديد دون احداث احتكاك و حرارة لانها حساسة لذلك وعند خلطها مع مواد اخرى تخلط بهدوء.

متفجرات نترات الامونيوم

ملاحظة :

عند استعمال نترات الامونيوم لا تقل نسبة النيتروجين عن ٢٢ % .

- ١ - خليط الامونال : ٤٠% نترات امونيوم + ٦٠% T.N.T

طريقة التحضير

- ١ - نقوم بصهر T.N.T وذلك على درجة ٧١ حيث نضع T.N.T في وعاء زجاجي يتحمل الحرارة المائية ثم نضع الوعاء فوق مسخن كهربائي (او فوق لهب ولكن لانضع الوعاء مباشرة فوق ال لهب وانما نضع صفيحة تحته) وعند درجة (٧١ درجة نلاحظ ان T.N.T بدأ في الانصهار ، وهناك بعض انواع من T.N.T النقية جدا والخامة تحتاج الى درجة ٨١ درجة حتى تصهر .

- ٢ - نقوم باضافة نترات الامونيوم المعطونة بشكل بودرة الى T.N.T مع التحريك بهدوء.

- ٣ - نصب الخليط الجديد في ماسورة او الوعاء المستخدم في التحضير و نضع مكانا للصاعق ، نلاحظ بعد فترة ان متفجر الامونال تملب واصبح جاهزا للإستخدام .

- هناك نسب اخرى لخليط الامونال وهي :

- ١ - ٧٢% نترات رصاص + ٢٨% T.N.T
- ب - ٦٠% نترات امونيوم + ٤٠% T.N.T
- ج - ٦٠% T.N.T + ٢٥% نترات بوتاسيوم + ١٥% نترات امونيوم .

وطريقة التحضير هي نفسها الطريقة السابقة اي بصهر T.N.T ثم اضافة

العواد اليه و تركه حتى يتصلب .

خليط الامونال قوته التدميرية اكبر من T.N.T و ينتج حرارة عالية .

- ٢ - خليط الامونال : ٨٥% نترات امونيوم + ١٠% المنيوم + ٥% فحم نباتي .

٣ - خليط الدينامولي: ٨٨% نترات امونيوم + ١٢% سكر ناعم او نشارة خشب

طريقة العمل : هي خلط المواد بالنسب المذكورة بعد طحن كل مادة على حدة وتفجيرها بصاعق عادي .

ملاحظة :

ان نترات الامونيوم مادة شديدة الحثق للرطوبة لذلك تحفظ مغلقة باحكام و خاصة بعد اضافة المواد المذكورة اليها والا فان قوتها تقل وقد لا تنفجر .

٤ - خليط انفوا .

١ - ٩٠% نترات امونيوم + ١٠% زيت و قود سيارات .

ب - ٨٨,٢% نترات امونيوم + ٨% المنيوم بودرة + ٣,٨% زيت و قود السيارات .

طريقة العمل .

نظمن نترات الامونيوم ناعمة ثم تضيف لها المواد المذكورة ونقوم بالخلط جيدا .

يُمبأ المخلوط في وعاء متشلى ونقوم بالتفجير بواسطة صاعق .

٥ - ٦٤% نترات امونيوم + ١٥% T.N.T + ٢١% كلوريد صوديوم (ملح الطعام) .

حيث نقوم بصهر T.N.T ونقوم باضافة المواد المذكورة له مع الخلط جيدا ثم تكون جاهزة للاستخدام بعد التطيب .

٦ - ٣٠% نيتروجلسرين جيلاتينى + ٢٦,٥% نترات امونيوم + ٢,٥% نترات كالسيوم + ٤٠% كلوريد صوديوم (ملح الطعام) .

والنيتروجلسرين الجيلاتينى (صمغ الديناميت) عبارة عن ١٢% نيتروجلسرين + ٥% نيتروسيلوز + ٨٧,٥% نترات امونيوم .

٧ - ٤ حجم نترات امونيوم + ١ حجم بودرة المنيوم . حيث نقوم بالخلط جيدا والتكرين المخلوط يجب ان يكون في وعاء ضد الرطوبة كالزجاج ويفلق باحكام وعند الاستخدام توضع المادة في وعاء متشلى وتفجر بواسطة صاعق .

٨ - ١٦ حجم نترات الامونيوم + ١ حجم و لود زيتى (نسبة متعادلة من زيت السيارات والبنزين) .

حيث نقوم بالخلط جيدا فتكون جاهزة للاستخدام و لحفظها تحفظ في وعاء ضد الرطوبة .

٩ - ٨٦% نترات امونيوم + ٦% حامض ستريك + ٨% بودرة المنيوم .

حيث يعبأ المخلوط داخل ماسورة والتفجير عن طريق الصاعق .

١٠ - ٧٩% نترات امونيوم + ١٠% شناسى ندرت النخالين + ١٠% كلوريد صوديوم (ملح) + ١% نشارة خشب . حيث ان التفجير يكون بواسطة صاعق .

١١ - نترات امونيوم ٩٣ جم + ٧ جم قهوة .

حيث تخلط المبادتين جيدا ويفجر الخليط بواسطة صاعق ، بعد التعبئة في حاوية معدنية ليعطاء شظايا .

ثانيا : متفجرات الكلورات

(كلورات البوتاسيوم + كلورات الصوديوم) .

وهي عبارة عن خلط الكلورات مع مواد مساعدة على الإشتعال وحسب المعادلة الرئيسية لعمل الخلاط .

مواد مؤكسدة + مواد حارقة

80% - 88% 20% - 12% = مواد متفجرة .

من المواد المؤكسدة الكلورات وهناك مواد أخرى مثل مجموعة النترات كنيترات الإمونيوم ونترات البوتاسيوم و برمنجنات البوتاسيوم وما إلى ذلك من المواد المؤكسدة .

إن مجموعة الكلورات حساسة للاهتكاك والحرارة وخاصة كلورات البوتاسيوم لذلك يتطلب التعامل بكل هدوء وهدر وخاصة عند الطحن .

كلورات البوتاسيوم تنبع في الصيدليات و محلات المواد الكيماوية وموجودة في المختبرات وأيضا بالماء المواد المؤكسدة .

متفجرات كلورات البوتاسيوم .

1 - 70% كلورات البوتاسيوم + 30% سكر .

حيث تقوم بعملية طحن الكلورات الآن تصبح ناعمة وتكون عملية الطحن بهذه وتتجنب حدوث الإهتكالك أثناء الطحن لأن الكلورات حساسة وقد تشتعل ولا تطحن الكلورات بالطاحنة الكهربائية أبدا .

تقوم الآن بطحن السكر لوجوده حتى يصبح ناعماً ثم نخلط المادتين معا و تكون جاهزة للاستخدام حيث تفجر بواسطة صاعق .

ويمكن تفجير الخليط بدون استخدام صاعق وذلك بوضع المخلوط في ماسورة مغلقة من الطرفين حيث يوجد مكان لخروج الفتيل البطره فقط فنتيجة لإشتعال المخلوط فإنه ينتج غازا شديدا مولدا ضغطا عاليا يؤدي إلى تشقق الماسورة وهو ما يعرف بالانفجار الميكانيكي .

2 - 50% كلورات بوتاسيوم + 50% سكر .

وهذا المخلوط بهذه النسب يعتبر مادة مشتعلة تستخدم في صناعة الفخائل كما سيأتي إن شاء الله ولكن وضع المخلوط في ماسورة مغلقة بإحكام ثم وضع فتيل بطره داخل الماسورة وأشعاله فينتج ضغطا عاليا يؤدي إلى تشقق الماسورة ، وعملية التحضير هي بأن نطحن الكلورات والسكر كل على حدة ثم نقوم بالخلط وتصبح جاهزة للاستخدام ، وتحفظ في وعاء ضد الرطوبة .

3 - 88% كلورات البوتاسيوم + 12% فيزالين .

أو 9 اجمام كلورات + 1 حجم فيزالين أو اي مادة جيلاتينية بترولية حيث تقوم بطحن الكلورات ثم إضافة الفيزالين لها ونقوم بالخلط جيدا (معجون)

حتى يصبح الخليط متجانساً والخليط الآن جاهز للاستخدام حيث يعبأ في ماسورة ونضع الماعق ولزيادة الفعالية نقوم بخلق الماسورة من كلا الطرفين وعند التخزين ، يحزن المخلوط في وعاء ضد الرطوبة .

٤ - ٨٨,٥% كلورات بوتاسيوم + ٨,٥% بنزين + ٣% نشارة خشب او ٨,٥ حجم كلورات + ١ حجم بنزين او كاز + ١,٥ حجم نشارة خشب .

حيث نقوم بخلط الثلث مواد مع بعضها البعض جيدا وتكون جاهزة للاستخدام وهناك طريقة اخرى وهي ان نأخر صب الكاز حتى وقت الاستعمال فنقوم بصب الكاز و نترك المخلوط لمدة ٢ - ٥ دقائق حتى يتشبع . بالكلورات .

٥ - متفجر كلورات البوتاسيوم مع النيتروبنزين .

ان مادة النيتروبنزين مادة سامة جدا لذا يجب اجراء هذه التجربة في جو مفتوح ويحذر استنشاقه وعدم ملامسته للجلد او العين وفي حالة ملامسته للجلد او العين تقوم بغسل المكان بكمية كبيرة من الماء .

النيتروبنزين يباع في الصيدليات تحت اسم زيت الميربان اذ يستخدم كمذيب، ويوجد ايضا في محلات المواد الكيماوية والمختبرات .

ان متفجر الكلورات مع النيتروبنزين متفجر قوى و يستخدم عوضا عن الديناميت او T.N.T بنسبة ٥٠% .

طريقة التحضير

- نضع ١ حجم او ٢٠% وزنا من النيتروبنزين داخل ٤ حجم او ٨٠% وزنا من كلورات البوتاسيوم و نقوم بالخلط جيدا ثم نخرنه في وعاء ضد الرطوبة كالزجاج او البلاستيك .

ويمكن ان تلأخر عملية صب النيتروبنزين لعين الاستخدام حيث يصب النيتروبنزين ويترك الخليط لمدة ٣ - ٥ دقائق حتى يتشبع جيدا ثم يتم التفجير بواسطة صاعق .

٦ - متفجر الكلورات مع الكبريت الزراعي الاصفر .

حيث نقوم بوضع ٧ اجزاء بالمجم من بودرة كلورات البوتاسيوم في وعاء ثم نضع عليها ١ جزء بودرة الكبريت ونقوم بالخلط بكل هدوء وببطء شديد لان الخليط حساس جدا لعملية الاحتكاك و نقوم بتخزينه في وعاء ضد الرطوبة لعين الاستخدام ويفجر عن طريق صاعق .

وبالامكان اضافة السكر لهذا الخليط بالنسب التالية .

حجم كلورات بوتاسيوم ٢ : حجم كبريت زراعي : ١ حجم سكر ناعم ثم يوضع الخليط داخل ماسورة ويتم التفجير بواسطة فتيل اشمال لقط دون استخدام صاعق بشرط ان تكون الماسورة محكمة الاغلاق الا انثقب لادخال الفتيل .

٧ - ٧٠ غم كلورات بوتاسيوم + ١٠ غم قهوة + ١٠ غم سكر + ١٠ غم بودرة المنسيوم حيث نقوم بخلط المواد جيدا وبهدوء ويصبح بعدها جاهزا للاستخدام اذ يفجر بواسطة صاعق .

٨ - ٧٠% كلورات بوتاسيوم (بودرة) + ١٠% سكر + ١٠% كبريت زراعي + ١٠% لحم نباتي او خشبي. وبالإمكان وضع كمية قليلة من زيت السيارات لجعل الخليط عجينياً نوعاً ما حيث نقوم بالخط جيداً .

يمكن تفجير هذا الخليط بصاعق او فتيل بطيء ولكن باحكام الإغلاق للماسورة من كلا الطرفين الإثلاثي لخروج الفتيل .

٩ - كلورات بوتاسيوم ٧٠% + حجم كبريت زراعي اصفر ٢٠ غم + ١٠ غم سكر تخلط المواد جيداً وبكل هدوء ويتم التفجير عن طريق صاعق .

كاشا : متفجر كلورات الصوديوم مع السكر او الألمنيوم .

١ - كلورات الصوديوم مع ٢ حجم سكر و نقوم بخلطه جيداً ويصبح الخليط جاهزاً للاستخدام ويفجر عن طريق صاعق .

٢ - كلورات الصوديوم مع الألمنيوم حيث نقوم بأخذ ٣ حجم كلورات صوديوم مع ١ حجم المنجيم ونقوم بالخلط جيداً ثم يكون الخليط جاهزاً للاستخدام ويفجر عن طريق صاعق .

رابعاً : برمنجنات البوتاسيوم مع الألمنيوم

حيث نقوم بخلط ٢ حجم من برمنجنات البوتاسيوم (بعد طحنه) جيداً مع ٣ حجم من بودرة الألمنيوم ، وللاستخدام يصب الخليط في وعاء مثقبي ويتم التفجير بواسطة صاعق .

ان مادة برمنجنات البوتاسيوم تستخدم في عملية تطهير الفواكه والخضار من الجراثيم فيمكن شراؤها لهذا السبب من محلات المواد الزراعية .

٢ - برمنجنات البوتاسيوم ٦٧ غم + بارود اسود ٣٣ غم + قطرة جلسرين ان وجد وهي مادة تباع في الصيدليات كمرطب للجلد مثل الفيزالين ، حيث نقوم بخلط المواد جيداً ثم و ضما في ماسورة محكمة مع وجود ثقب صغير لدخول فتيل اشعال فقط .

ف عندما يشتعل الخليط ينتج ضغطاً عالياً داخل الماسورة يؤدي

الى انفجارها ويمكن التفجير بواسطة صاعق لإعطاء نتائج أفضل .

خامساً : نترات البوتاسيوم

١ - ٧٨% نترات بوتاسيوم + ٤% كبريت زراعي اصفر + ٤% لحم نباتي + ٤% وقود سيارات .

حيث نقوم بخلط المواد بعد طحنها كل مادة على حده و تكون جاهزة للتفجير بواسطة صاعق حيث يعبأ الخليط داخل ماسورة .

٢ - نترات البوتاسيوم ٧٥ غم + قهوة ١١ غم + كبريت اصفر زراعي ٥ غم + سكر ١٠ غم .

- تخلط المواد مع بعضها وتسمى في حاوية معدنية ويتم التفجير عن طريق صاعق، ويفضل ان تكون الحاوية محكمة الاغلاق لاعطاء مفعول افضل .
- ٢ - نترات البوتاسيوم ٧٠ غم + كبريت زراعي ٥ غم + لحم نباتي ١٠ غم + بودرة المنيوم ١٠ غم + سكر شاعم ٥ غم ، حيث تخلط المواد و تفجر عن طريق صاعق .

سادسا : نترات الصوديوم

- ١ حجم نترات صوديوم + ٢ حجم بودرة المنيوم + سيليكون ١ حجم .
حيث تخلط المواد و تفجر بواسطة صاعق .

سابعا : سليكون ١٠٠ غم + ٤ غم بودرة المنيوم

تخلط المواد و تفجر بواسطة صاعق .

ثامنا : خلاط البارود

- ١ - بارود اسود ٨٠ غم + ٢٠ غم بودرة المنيوم .
تخلط المواد و تفجر بواسطة صاعق .
- ٢ - بارود سلطانس (البارود الاحمر المذكور في المتفجرات الدافعة) ٨٠ غم + بودرة المنيوم ٢٠ غم . حيث تخلط المواد و تفجر بواسطة صاعق .

تحضير بعض المواد المستخدمة

في تحضير بعض المتفجرات

اولا : نترات البوتاسيوم :

يمكن استخلاص مادة نترات البوتاسيوم (سالتبيتر) من عدة مصادر ويمكن استخدامها لتحضير حامض النيتريك ، والبارود الاسود وغيرها من المواد .

ان الناتج من عملية الاستخلاص يتراوح ما بين ١ : ١٠ ٪ من وزن المادة التي يستخلص منها ويعتمد ذلك على نوعية التربة

المواد المستخدمة :

- ١ - تربة حاملة لمادة النترات (الازوت) وهذه المادة يمكن الحصول عليها من المصادر التالية :
- ١ - تربة تحتوي على فضوات قديمة متحللة او مواد حيوانية متحللة .
- ٢ - سرداب (قبو) قديم او ارضيات تحتوي على مخلفات المزارع .
- ٣ - تربة من مقابر الدفن القديمة .
- ٤ - اساسات ابنية قديمة ذات اجمار متحللة . وناخذ حوالي ٢,٥ جالون - ١٤ لتر
- ب - رماد خشب (نشارة خشب) شائعة حوالي (٢/١ لتر)
- ١ - المسحوق الابيض لرماد الخشب المحترق كليا .

طريقة العمل .

- ١ - احضر جردل وقم بفتحها جميع لعمد ، ثم ضع قطعة قماش فوق الفم من الداخل .

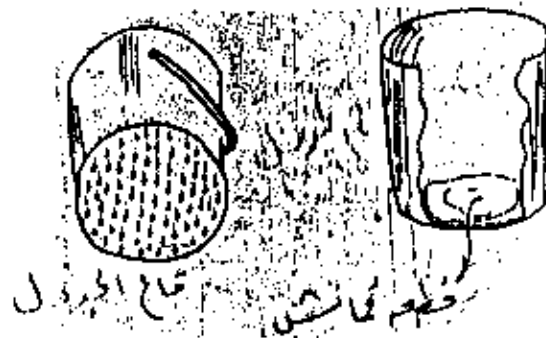

- ٢ - الآن افرش طبقة رقيقة من رماد الخشب فوق قطعة القماش و تكون بسبك يقارب سمك قطعة القماش ثم ضع فوق الرماد قطعة قماش اخرى .
- ٣ - الآن املاء ببقية السطل بالتربة الاروتية .



- ٤ - الآن ارفع السطل فوق وعاء ضحل (طشت) .
- ٥ - قم بملئ الوعاء ثم صب قليلا من كل فترة من الوقت فوق التربة وانظر حتى تسجير خلال الشقوق التي في قاع الجدول الى الطشت ثم صب مقدارا اخر وهكذا .. وتأكد ان الماء يمر عبر كل التربة خلال الصب .

انتظر على الماء المتجمع في الطشت فترة ١ - ٢ ساعة .

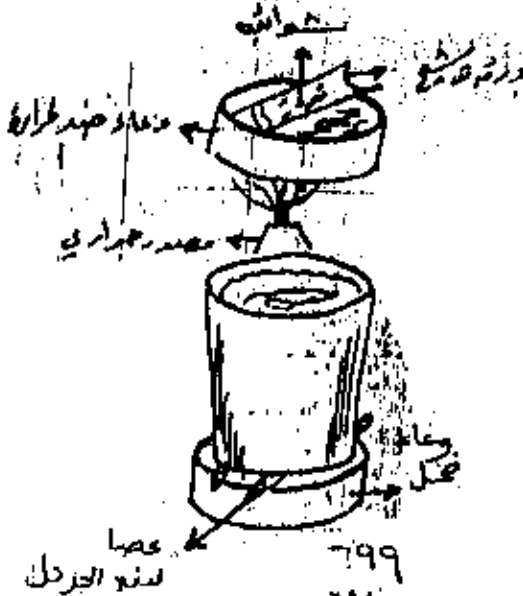

- ملاحظة :
- ٦ - ايضاً نكب جميع الماء المغلي دفعة واحدة .
 - ٦ - الآن اسكب الماء المتجمع في وعاء ضد الحرارة عبر ورقة شرشيع ليجز الشوائب عن العروق .

- ٧ - الآن قم بخلّي المخلول فوق النار لمدة ساعتين ... سوف تظهر هبيبات ملح فوق القمر ، قم بنزعها كلما تكونت بواسطة ورقة ترشيح او ملمقة او غيرها .
- ٨ - عندما يتضاقص حجم المخلول الى النصف تقريبا عما كان عليه ارفعه عن النار ثم اتركه حتى يبرد لمدة نصف ساعة .
- ٩ - الآن اضف نفس حجم المخلول المتبقى من الكحول .
- ١٠ - قم بسكب المخلول في اشاء اخر عبر ورقة ترشيح ، سوف يترسب فوقها بلورات بيضاء هي (بلورات نترات البوتاسيوم مع بعض الشوائب) .
- ١١ - لتنقية نترات البوتاسيوم قم باذابتها في اقل كمية ممكنه من الماء المثلج فوق مصدر حرارى ، قم بنزع اى بلورات ملحية تبقى دون اذابة في الماء .
- ١٢ - استمر في غليان المخلول حتى يتبخر جميع الماء وتبقى البلورات جافة في القمر .
- ١٣ - انشر البلورات المترسبة فوق سطح نظيف واطرها حتى تبرد و تجف جيدا فيكون عندك (بلورات نترات البوتاسيوم النقية) .

ثانيا : حامض النيتريك

يستخدم في صناعة و تحضير كثير من المتفجرات و اجهزة التوقيت الكيميائية ويمكن تحضيره من خليط من نترات البوتاسيوم و حامض الكبريتيك المركز .

المواد المطلوبة :

- ١ - نترات البوتاسيوم التي تم تحضيرها سابقا رقم (٢) . او من محلات الادوية وناخذ بمقدار ٢ جزء بالمجم (كوبين) .
- ٢ - حامض الكبريتيك المركز ، ونحصل عليه من محلات بطاريات السيارات او مواد البناء وناخذ بمقدار ١ جزء بالمجم (كوب) .
- ٣ - عدد ٢ زجاجة ذات عنق ضيق .
- ٤ - وعاء او مقلاة للقلل فوق النار .
- ٥ - مصدر حرارى .
- ٦ - شريط لاصق (ورق من النايلون ولكن ليس من السيلوفان) .
- ٧ - ورق او خرق قماش .

ملاحظات :

- ١ - عندما نحصل على حامض الكبريتيك ويكون غير مركز ، قم بستخينه فوق لهب خفيف الى ان ترى تصاعد ابخرة بيضاء ، اياك واستنشاق هذه الابخرة .
- ب - حجم حامض النيتريك المحضر بهذه الطريقة = نفس حجم نترات البوتاسيوم .

خطوات العمل :

- ضع نشرات البوتاسيوم داخل زجاجة ، اضف لها حامض الكبريتيك اجمل حجم المزيج الاقل من ربع حجم الزجاجة .
- قم بتحريك المزيج حتى يظهر عندك مزيج او ممجون من المواد .

ملاحظة :

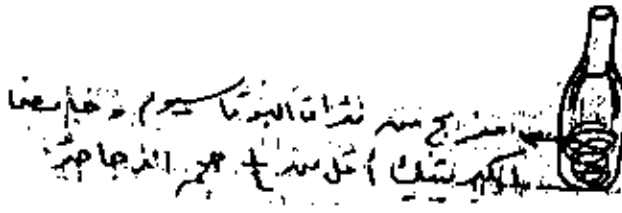

حامض الكبريتيك يحرق الشياخ والجلد ، اذا انسكب شيء عند اغسله مباشرة بالماء ، وكذلك ابخرته ضارة جدا .
- من عنق الزجاجتين معا بواسطة الورق او قماش القماش ، لتأكد انك ليس بذلك مشغولاً لهواء يتسرب من الوصلة .

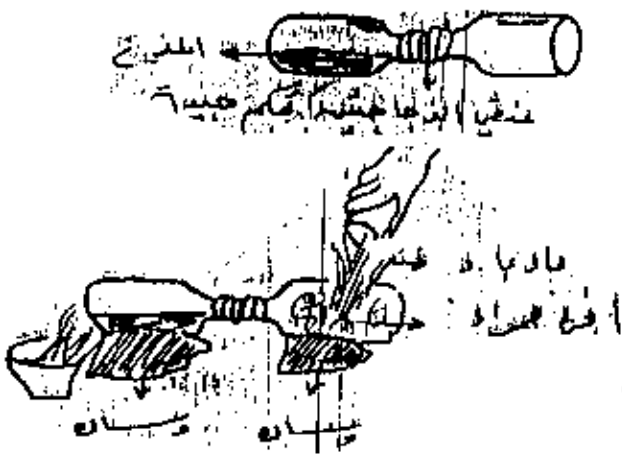

- استند الزجاجتين على محور او تراب بحيث تكون الزجاجة الفارغة اخفض قليلاً من التي تحتوى المزيج بحيث ان حامض النيتريك الذى سوف يتكون فى الزجاجة الفارغة لن يرجع الى الزجاجة الاخرى .



4 - اشعل النار تحت الزجاجة التي تحوى المزيج وابدأ بتحريك النار حول كل اطراف المزيج . وعند البدء تكون ابخرة حمراء ابدا يسكب ماء بارد فوق الزجاجة الفارغة .
سوف يبدأ حامض النيتريك بالتكثف بعد قليل فى الزجاجة الفارغة .

ملاحظة :

لا تقسم بتسخين الزجاجة الحاوية على المزيج زيادة عن اللزوم وكذلك لا تقم بتبريدها ولذا من باب الاحتياط يفضل وضع زجاجة المزيج داخل وعاء معدنى ثم ملء الفراغ حول الزجاجة بالرمل حتى يصبح التسخين غير مباشر .

5 - استمر فى الخطوة رقم 4 حتى لا تبلى أية ابخرة حمراء فى حالة كون حامض النيتريك المتكون غير صافى وبه شوائب عاتمة كثيرة لقم بسكب الحامض فى زجاجة اخرى نظيفة ثم اعد الخطوات (2 - 3 - 4 - 5) .

ملاحظة :

حامض النيتريك مثل حامض الكبريتيك مضر للملابس والجلد ، ولذا فى حالة انسكابه على الملابس او اليدين اغسله فوراً بالماء .
احفظ حامض النيتريك المستخرج فى زجاجة او فى وعاء من الخزف المصقول .

ثالثا : تحضير كبريت النحاس (بينتايدرا)

ان كبريت النحاس مادة مطلوبة في تحضير T.A.C.C المتفجر .

المواد المطلوبة

- ١ - قطع النحاس او اسلاك من النحاس .
- ٢ - حامض كبريتيك مخفف ممكن ان يكون من بطارية السيارة .
- ٣ - نترات البوتاسيوم او حامض النيتريك تركيزه ٥٩% .
- ٤ - كحول ٥ - ماء
- ٦ - وعاء زجاجي ضد الحرارة (بايركس)
- ٧ - ورق ترشيح ٨ - اناء (صن)
- ٩ - مقياس مدى يسع شمن جالون .
- ١٠ - كاس ١١ - مماسخ من الخشب للتحريك
- ١٢ - وعاء للتحريك . ١٣ - مصدر حراري ١٤ - ملعقة شاي .

طريقة التحضير

- ١ - اضع ١٠ جم من النحاس في مقياس (بينت) ونضيف (٢٤٠ مللتر) من حامض الكبريتيك الغير مركز الى قطع النحاس .
- ٢ - نضيف ١٢ جم من نترات البوتاسيوم الى حامض الكبريتيك والنحاس ويمكن استبدال نترات البوتاسيوم بحامض النيتريك حيث ان حامض النيتريك يعطي التجربة صفاء افضل .
- ٣ - نسفن المخلوط في قدر (اناء) يحتوى على ماء فاتر معتدل حتى يعلو المخلوط تقريبا ، عندها يتحول المخلوط الى لون ازرق .

ملاحظة :

- المرحلة الثالثة يخرج منها غازات سامة فلذلك يجب ان تكون الخطوة الثالثة في الهواء الطلق .
- ٤ - نصب المخلوط الازرق الساخن الى وعاء آخر ، ويبقى النحاس في الداخل ، ونسمح للمخلوط ان يبرد ليصل الى درجة حرارة الغرفة عندها سوف تظهر حبيبات كريستالية في قاع الوعاء .
- ٥ - ببطء وبمحرر تخلص من السائل الذي يحتوى على الحبيبات الكريستالية ثم قم بظمن الحبيبات بواسطة عصا خشبية حتى يصبح بودرة .
- ٦ - اضع نصف كوب (١٢٠ مللتر) من الكحول الى البودرة مع المحافظة على التحريك .
- ٧ - لام بترشيح المخلوط بواسطة ورق الترشيح حتى تحصل على الحبيبات الكريستالية على ورق الترشيح ، ثم قم بغسل الكريستال بواسطة الكحول ثلاث مرات و ترشيحه ، واستخدام كل مرة كحول بمقدار ١٢٠ مللتر .
- ٨ - دع الهواء ينشف كبريت النحاس لعدة ساعاتين .

- ٤ - باستعمال السكين والعماء ، اعمل شريحتين من الخشب بحوالي $(1 \times 8 + 0.5)$.
 اربط اللطمتين بين قضيب الكربون او الرصاص بحيث يكونان على بعد ١.٥ بوصة .
 ٥ - اوصل السلكين مع بطارية السيارة ، كذلك اول الطرف الاخر مع القضيبين الرصاصين او الكربونين .

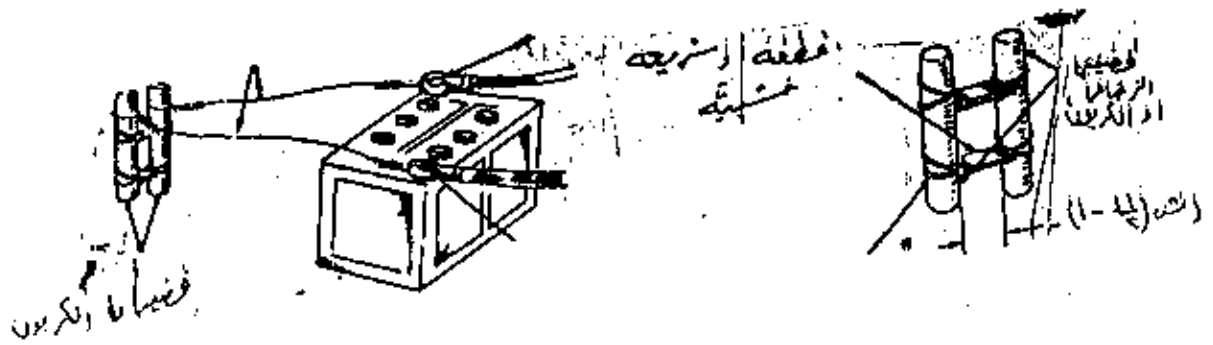

٦ - ادخل القضيبين الرصاصين الرحوالى ٤.٥ انش داخل المظول العلى .

٧ - ضع لير السيارة على الحادى ثم شغل السيارة ، اكبس على البنزين الى خمس من الضقة النهائية .

٨ - شغل السيارة وهى فى هذا الوضع لمدة ساعتين ثم اطفئها لمدة ٢ ساعة .

٩ - كرر هذه العملية لمدة ٦٤ ساعة فى نفس الوقت حافظ على نفس المستوى من المظول (مظول الحامض والملح) داخل المرطبان الزجاجى .

تحذير :

هذا الترتيب ينتج عنه فرق فى الجهد قد يكون خطيرا للاشخاص ، لاتلمس طرفى الاسلاك والسيارة مشتغلة .

١٠ - اطفئ السيارة ثم اخرج القضيبين من المرطبان الزجاجى ، ثم اغسل الاسلاك من البطارية .

١١ - تصفية المظول من خلال القماش الكثيف فى الحوض المستوى او المونية الكبيرة واترك المادة المترسبة فى قاعدة المرطبان .

١٢ - اعط فرصة للماء فى المظول المصفى كى يتبخر فى درجة حرارة الغرفة حوالى ١٦ ساعة ، مما تبقى بعد التبخر هو عادة كلورات الصوديوم وهى بنية

بنسبة حوالى ٦٠% وهذه الدرجة من النقاء كافية لتكون مادة متفجرة .



والتنشيف يمكن ان يكون نصف ساعة وذلك بوضع الحبيبات الكريستالية في حمام ماء ساخن .

رابعاً : كلورات الصوديوم

مادة مؤكسدة قوية ، تستعمل في صناعة المواد المتفجرة ، ويمكن ان تحل محل كلورات البوتاسيوم .

المصادر : البطارية الجافة ، القطر (٢.٥) الطول (٧) انش .

- بطارية السيارة .

- البقالة ، البحر .

المواد المطلوبة .

- قضبان من الكربون او الرصاص .

- ملح او ماء البحر .

- سيارة .

- حامض الكبريت (مخفف) .

- سلكان (٦٤/٣ بوصة القطر) عازلان (٦ قدم ، الطول) مملوءة . (نحاسيان) .

- عصا - عيط - ملعقة .

- مرطبان زجاجي يتسع ٧ جالون .

- مجموعة صواش - كوب - قماش كثيف .

- سكين - حوض كبير او صينية مجورة كبيرة .

طريقة العمل

١ - اخلط نصف كوب من الملح في المرطبان الزجاجية بحجم جالون ، مع ٢ لترات من الماء .

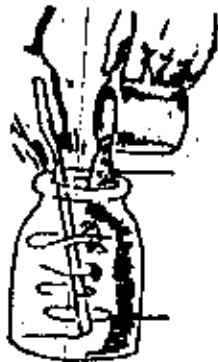

٢ - اضع ملعقتين من الحامض المستخرج من بطارية السيارة الى المحلول وحرك بشدة لمدة ٥ دقائق .



٣ - ازل او قص حوالي ٤ انشات من المادة العازلة من حول اطراف الاسلاك .

تحضير مادة نترات البوتاسيوم (KNO₂) او نترات الصوديوم (NaNO₂)

واحدى اكسيد الرصاص

هذه المادة تلزم في تحضير كثيرا من المواد المتفجرة منها المادة

التالية .

المصادر : محلات بيع المواشير - الصيدلية .

المواد المطلوبة

- معدن الرصاص (قطع او برادة)
- نترات البوتاسيوم او الصوديوم . (KNO₃ او NaNO₃)
- كحول الميثيل (كحول الخشب) .
- انبوب حديدي احد طرفيه مسند وله غطاء .
- قضيب حديدي او مفك .
- محارم ورقية .
- مرطبان عدد (٢)
- حوض معدني .
- مصدر للحرارة - ميزان مناسب - كوب - ماء - حوض .

طريقة العمل .

- ١ - اخلط ١٢ جرام من الرصاص مع ٤ جرام من نترات البوتاسيوم او الصوديوم في مرطبان ثم ضع المخلوط في الانبوب الحديدي ، كما في الشكل اعلاه .

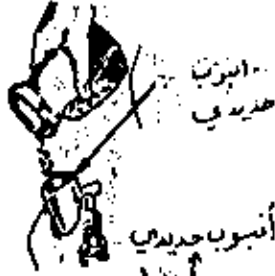

- ٢ - اغلق الانبوب من الطرفين وسننه داخل فم شديد الحرارة ، او عن طريق لهب صادر من اداة (خرطوم) اللحاء لمدة ٣٠ دقيقة الى ساعة ، المخلوط سيتحول لونه الى اللون الاصفر .



- ٣ - انقل الانبوب عن مصدر الحرارة ، واتركه يبرد ، ثم بعد ذلك انقل المادة الصفراء من داخل الانبوب الى مرطبان زجاجي اخر .



- ٤ - اضع نصف كوب او (١٢٠) سم من الكحول الميثيل الى العبادة الصفراء .

- ٥ - سخن المرطبان الزجاجي المحتوي على المخلوط في حمام من الماء الساخن لمدة ٢ دقيقة (سخن حتى تلاحظ ان هناك تفاعلا بين العبادة الصفراء والكحول المخلوط سيصبح اكثر سوادا او سيتحول الى اللون الاسود .

- ٦ - صب المخلوط من خلال المحارم الى مرطبان زجاجي اخر ، المادة المتبقية فوق المحارم هي احدى

اكسيد الرصاص (اول اكسيد الرصاص) .

- ٧ - ازل اول اكسيد الرصاص ثم اغسله مرتين من خلال المحارم الورقية وفي كل مرة استعمل نصف كوب من الماء الساخن ثم دعه يجف في الهواء الطلق .
- ٨ - ضع المرطبان المحتوى على السائل في الخطوة ٦ في حمام من الماء الساخن كما في الخطوة ٥ وسخن المحلول حتى يتبخر كل المحلول المسموح و البودرة المتبقية في المرطبان بعد التبخر هي نيتريت البوتاسيوم او الصوديوم $NaNO$ او KNO_2

زجاجات المولوتوف والقنابل الحارقة

اولا : زجاجات المولوتوف .

ان من الوسائل المستخدمة في عملية اشعال الحرائق هي زجاجات المولوتوف لاحتوائها على مواد مشتعلة مسببة حرائق كبيرة اذا سقطت في مكان يساعد على الاشتعال .

وهناك شعوبين من المولوتوف القديم والحديث وذلك في طريقة التحضير و تعتبر الطريقة الحديثة افضل من القديمة .

عند استخدام زجاجات المولوتوف يفضل ان تكون الزجاجات سهلة الانكسار والا فقد لا تنكسر عند سقوطها .

اما بالنسبة للمواد المستخدمة في زجاجات المولوتوف فهي مواد سريعة الاشتعال و مواد بطيئة الاشتعال ويفضل وضع عادة لرجة تساعد على استمرار النار .

نسب المواد المحضرة منها زجاجة المولوتوف .

- ١ - ٦٥ % بنزين او كار + ٣٥% زيت و قود .
- ٢ - ٦٥ % بنزين او كار + ٣٥ % بوليسترين (المادة البيضاء التي تخلط بها المسجلات وغيرها) .
- ٣ - ٦٥% بنزين او كار + صابون نباتي او صناعي ميشور ٢٥ % .
- ٤ - ٣٠% بنزين او كار + ٣٠% زيت و قود + ٢٠% اسيتون او طولوين .
وهي المادة المستخدمة في تحضير T.N.T + ١٠ % هيدروكسيد الكالسيوم .
- ٥ - ٥٥% بنزين او كار + ٢٠% كحول اثيليس + ٢٠% زيت نباتي + ٥ % مطاط .
- ٦ - ٦٥% بنزين + ٣٥% بياض البيض .

طريقة التحضير زجاجة المولوتوف .

- ١ - بالطريقة القديمة حيث تعبأ الزجاجات بالمواد حسب النسب السابقة ذكرها ، وتخلق الزجاجات باحكام بواسطة قطعة من الفلين او بغطاء عادي مع جعل ثقب وذلك لانزال غيظ من الكتان الفلظ او قطعة قماش متطاولة بحيث يكون ثقب طولها داخل الزجاجات وثلثيها خارجها و نشبعها بالمحلول وعند الاستخدام

نقوم بإشعال الخليط الكحولي ثم نرمي الزجاجات ناحية العدو فعند انكسار الزجاجات تنتشر المواد على الأرض مشتعلة .

ب - طريقة تحضير المولوتوف بالطريقة الحديثة : حيث تعبأ الزجاجات بالمواد السابق ذكرها حسب نسبتها وتطلق الزجاجات بإحكام .

نقوم بإملاء أنبوب صغير من الزجاج الرقيق بحامض الكبريتيك المركز (H2SO4) ونخلقه بإحكام بحيث يمنع خروج الحامض عند رمي القنبلة .

نثبت الأنبوب على جدار الزجاجات من الخارج ونلف حوله شريط من الشاش المشبع بمحلول كلورات البوتاسيوم مع السكر .

ملاحظة :

كلورات البوتاسيوم مع السكر يتكون من النسب التالية .

كلورات بوتاسيوم ١ حجم : ١
حجم سكر مع قليل من الماء
الساخن كيميائي للمادتين حيث
نقوم بوضع الشاش في المحلول
حتى يتشبع جميع المحلول و
نعرضه لأشعة الشمس حتى يجف
جيدا ثم نلفه حول الزجاجات كما
هو موضح في الرسم .

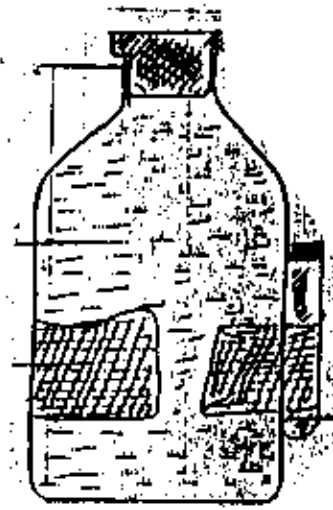

إن مادة حمض الكبريتيك تتفاعل مع الكلورات والسكر مولدية إلى إصدار لهب و حرارة عالية فعند القاء

القنبلة تنكسر الزجاجات الهوائية على الحامض فتتفاعل مع محلول الكلورات مع السكر وتولد حرارة عالية تؤدي اشتعال محتويات الزجاجات .

ثانيا : القنابل الحارقة

تتكون مادة النابالم التي تدخل في تركيب القنابل الحارقة من هذه انواع من الصابون المعادن، وهو صابون عادي يدخل في تركيبه معدن الألومنيوم ، ويتكون مخلوط هذا الصابون من المواد الكاوية مضافا اليها اي زيت نباتي يدخل في تركيبه حمض الاوليينك ، كما يضاف كبريتات البوتاسيوم و كبريتات الألومنيوم ، بعد ترسب و تجفيف الناتج تضاف مادة ، الفاينافنول لمنع تأكسد وفساد مادة النابالم ، يخلط الجميع بالجازولين فينتج مادة جيلاتينية ، قد يضاف معدن المغنيسيوم لكي يعمل على زيادة سمك الوقود ونتاج حرارة أعلى عند الاحتراق .

قد تكون القنابل الحارقة على شكل قنبلات صغيرة او قد تكون كبيرة تصل وزنها إلى الف رطل وتشعل بواسطة قنبلة متفجرة صغيرة متملة بها ،

يُنشر هذا النوع من القنابل الحارقة الكبيرة لها يصل في سمته المساحة مللمب لكرة القدم ، يؤدي الهجوم بواسطة القنابل الحارقة الى نشوء حرائق كبيرة كما ان مادة النابالم المستخدمة اذا لامت الجسم تؤدي الى حروق وتمزقات جلدية ، شجر الإشارة الى ان مادة النابالم مثل الاسلحة الكيميائية ، محرمة دوليا .

الهدير بالذكر انه يوجد انواع عديدة من القنابل الحارقة مثل القنابل الفسفورية (الفسفور الابيض) وغيرها ، وجميع القنابل الحارقة بصفتها انواعها ، مثلها مثل الاسلحة الكيميائية ، محرمة دوليا .

شجر الإشارة الى ان الذي اشرف على اختراع النابالم هو ل.ف. فيزر استاذ الكيمياء العضوية بجامعة هارفرد بالولايات المتحدة الامريكية وذلك في عام 1942 وهو استاذ صهيونى ساهم في نقل هذه التقنية الى اسرائيل .

ان مادة النابالم مادة حارقة وتعمي درجة حرارة عالية وتتكون مادة النابالم من المواد التالية :

كليب صابون نباتي مصهور + كبريتات ألمنيوم (الشبة) + الفاناقول ، حيث ان الغالب في هذا الكليب هو الصابون النباتي . ويمكن الاخذ بالنسب التالية .

70% صابون نباتي + 10% كبريتات ألمنيوم (الشبة) + 10% الفاناقول .

ويمكن الاستغناء عن مادة الفاناقول في حالة عدم وجودها و تصبح النسب .

80% صابون نباتي + 20% كبريتات ألمنيوم (الشبة) .

حيث توضع المواد على اللهب ويستمر التحريك حتى يمتزج جيدا فتصبح مادة النابالم جاهزة للاستخدام .

وطريقة التجهيز هي ان نضع 6% من مادة النابالم في رجاغة ونضع فوقها

94% بنزين او نضع 50% بنزين + 50% صابون نباتي ميشور فقط .

واما طريقة الاشعال فكما في المولوتوف إما بخيط الكتان أو بالشاش

المشبع بمحلول كلورات البوتاسيوم مع السكر ووجود حامض الكبريتيك .

ثالثا : قنبلة الصوديوم الحارقة

وهي عبارة عن حاوية معدنية تحتوي على قطع صوديوم صغيرة او انبوب

معدني معكم الاغلاق وسهل الكسر بداخله ماء .

ملاحظة :

بعد ادخال قطع الصوديوم والانبوبة المحتوية على الماء داخل الحاوية

نقوم باغلاقها جيدا ويغض ان يكون الاغلاق بالمسنتات .

طريقة الاستخدام .

القاء القنبلة ناحية الهدف وعند ارتطامها سوف تنكسر انبوبة الزجاج

لوجود الحجارة فيتفاعل الماء مع قطع الصوديوم مما يولد حرارة عالية

وغازات شديدة تؤدي الى انفجار الحاوية انفجارا ميكانيكيا تشتط فيه فتعمل على احراق الهدف وايضا التاكثير على من حولها بالشظايا .

تنبيه :

قطع الصوديوم تحفظ دائما بعيدة عن الماء والرطوبة وافضل طريقة لحفظها ان تضعها في وعاء زجاجي وتصب فوقها الكاز حتى تنلغمر .

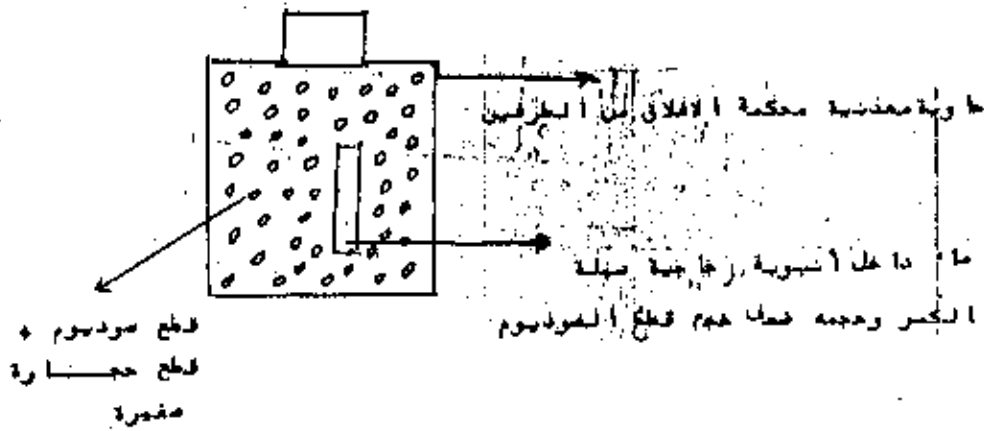

رابعا : التيلة المغنيسيوم الحارقة

نقوم بوضع كمية من خليط كلورات البوتاسيوم والكور بنسبة 1:1 داخل الحاوية المعدنية ثم نضيف كمية من معدن المغنيسيوم على شكل قطع صغيرة .
 نقوم باختيار أنبوبة زجاجية سهلة الإنكسار ونضع داخلها حامض الكبريتيك المركز ثم ندخلها داخل الحاوية المعدنية ونقوم بإغلاق الحاوية جيدا .
 عند القاشها نحو الهدف فان الانبوبة الزجاجية سوف تنكسر وسوف يتفاعل الحامض مع الكلورات والكور ومع معدن المغنيسيوم الذي يؤدي انتاج حرارة عالية وانتشار شديد في الغازات مما يولد ضغطا شديدا داخل الحاوية يؤدي الى انفجارها وتشظيها الى شظايا مع حرق الهدف .

تنبيه :

قطع المغنيسيوم تحفظ بعيدة عن الرطوبة داخل وعاء زجاجي محكم الإغلاق .

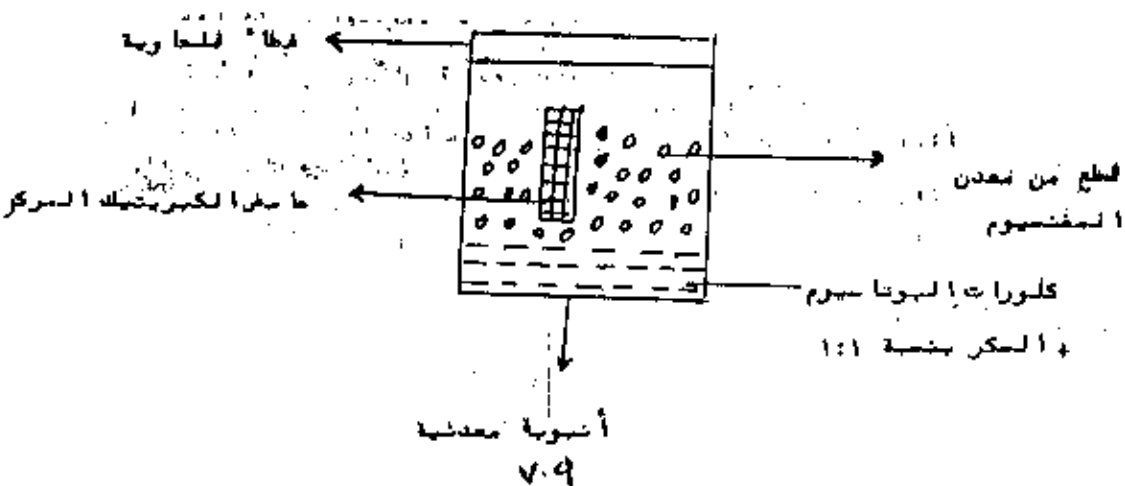

خاصا : قنبلة الترميت

وتحتوى هذه القنبلة على خليط من اكسيد الحديد و نترات الامونيوم
وبودرة الالومنيوم و بودرة مغنيسيوم وزيت وقود .
وهذه القنبلة تفجر عن طريق صاعق و تنتج درجة حرارة عالية جدا تصل
فوق ١٠٠٠ درجة مع الشظايا ان وضعت المواد داخل ماسورة .

طريقة التحضير

- ١ - نلقوم بظمن ١٦٠ غم من اكسيد الحديد ، حتى تصبح حبيباته ناعمة ونقوم
بظمن ٢٠ غم من نترات الامونيوم ايضا فى وعاء اخر جديد حتى تصبح ناعمة
كالبودرة .
- ٢ - نقوم بوضع بودرة اكسيد الحديد فى وعاء ونضيف لها نترات الامونيوم و 0% غم
من بودرة الالمنيوم و ٢٠ غم من زيت الوقود و ٣٠ غم من بودرة المغنيسيوم
ان وجدت (الافضل وضعها) ونقوم بخلط المواد جيدا .

ملاحظة :

- ١ - يجب الإسراع فى خلط المواد لان نترات الامونيوم شديدة الإهتمام للرطوبة
وبقائها فترة دون خلط يعنى انها سوف تفقد شيئا من قوتها التفجيرية وهى
مادة تحفظ فى اوعية مضافة للرطوبة كالزجاج والبلاستيك .
- ب - الخليط يحفظ فى وعاء ضد الرطوبة .

طريقة الاستخدام

يصب الخليط فى حاوية معدنية وتغلق باحكام مع وجود ثقب لدخول الصاعق
والخضيل البصره حيث يشعل الفتيل وترمى القنبلة باتجاه العدو . ويفضل وضع
كمية من كلوراتالبوتاسيوم موالسكر بنسبة ١:١ فوق الخليط .

تصنع الصواعق عامة من اشبابيب معدنية رقيقة او اشبابيب زجاجية او بلاستيكية مع ملازمة انه اذا كان الانببوب من المعدن فمن الافضل استخدام معدن الألمنيوم او النحاس .

ان الصواعق تستوى في داخلها على مادة محرزة ومادة منشطة وقد مر معنا كيفية تصنيع هذه المواد ومن المواد المحرزة المستخدمة في صناعة الصواعق ازيد الرصاص او فلمنات الزئبق ومن المواد المنشطة RDX ومادة البيتان ومادة البيكريك اسيد ومواد اخرى مرت في الفصل الكاش .

في حالة استخدامنا لانببوب معدني من الألمنيوم او النحاس فلا بد ان يتناسب مع نوع المادة كما مر ذكره

- ازيد الرصاص انبوب المنيوم رقيق .
- فلمنات الزئبق انبوب نحاس رقيق .

طريقة العمل :

نقوم بتجهيز الانبوب (سواء كان معدنيًا او زجاجيًا او بلاستيكيًا) ونضع فيه اغم تقريبا من RDX ونقوم بضغطها قليلا ببطء وحذر شديد ، ثم نضيف فوقها اغم من ازيد الرصاص او فلمنات الزئبق مع الانتباه لنوع المعدن كما سبق ذكره او اضافة اي مادة محرزة اخرى كما مر معنا ، الصاعق الان جاهز للاستخدام

نقطة :

في حالة عدم توفر مادة منشطة فنستخدم العادة المحرزة فقط ولكن نقوم بزيادة الكمية فتصبح تقريبا 3 غم وعلى العموم فعند صناعة اي صاعق فمن الضروري جدا ان نقوم بتجربته مع مادة متفجرة قاصدة لمعرفة هل الكمية كافية ام لا .

نقطة :

يفضل بعد وضع العادة المنشطة داخل الانبوب او في حالة عدم وجودها ان تخلط المادة المحرزة مع قليل من المعجون والشمع او النشاء والماء ببطء وهدوء حتى تتماسك حبيبات العادة المحرزة داخل الصاعق ولا تنسحب بحركة الصاعق .

صناعة الصواعق الكهربائية

ان الصواعق الكهربائية تعتبر الغل من الصواعق العادية وذلك من حيث التحكم بموالت انفجارها بالضبط وهي عادة ما تستخدم في كثير من اعمال التشريك الكهربائي .

ولصناعة الصاعق الكهربائي ضربقتين وهي اما تحويل الصاعق عادي الى كهربائي او صناعة صاعق كهربائي كامل .

تحويل الصاعق العادي الى كهربائي : حيث نقوم بتحضير كمية من كلورات البوتاسيوم مع السكر بنسبة 1:1 ثم نقوم بتعبئة الصاعق العادي بهذا الخليط ثم نحضر زر ضوء صغير ونقوم بتكسير الزجاج مع المحافظة على بقاء سلك التنجستون سليم (السلك الحراري) ونقوم بادخال اللعبة الصغيرة في المادة (خليط الكلورات مع السكر) حيث يكون سلك التنجستون في داخلها ونقوم بوصله مع سلكي كهرباء ، ونوصل طرفيهما باقطاب اللعبة (السالب والموجب) و نثبت اللعبة جيدا ويكل هدوء حتى لاينقطع سلك التنجستون .

صناعة الصواعق الكهربائية من غير وجود صاعق عادي : حيث نقوم بتجهيز انبوب من الألمنيوم او النحاس حسب نوع المادة المحرقة او اضيوب زجاجي او بلاستيكي ونضع بداخله اولا المادة المنشطة (حجم RDX او اي مادة منشطة اخرى ثم نضيف له تقريبا 1 غم من ازيد الرصاص او فلينات الزئبق او اي مادة محرقة اخرى ، نقوم الآن بملء باقي الانبوب بخليط كلورات البوتاسيوم + السكر بنسبة 1:1 ثم نقوم بوضع اللعبة الصغيرة مع كسر الزجاج مع الانتباه لعدم انقطاع سلك التنجستون و نثبت اللعبة جيدا ونقوم بوصل سلكي كهرباء باقطاب اللعبة (الموجب والسالب) . الآن الصاعق جاهز ويحفظ بعيدا عن الصدمات والحرارة واللهب و الكهرباء الساكنه وبعيدا عن المطاريات .

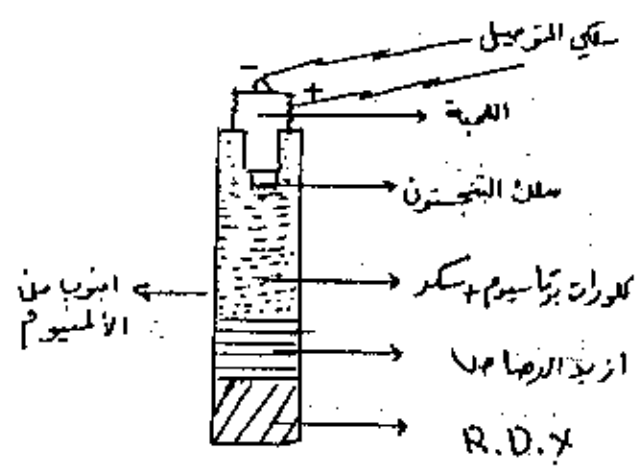

كما : تحضير الفتيل البطء المشتعل

يستعمل تحضير الفتيل وذلك عن طريق كلورات البوتاسيوم والسكر ممزوجة معا .

المواد المطلوبة .

- 1 - وعاء للخلط
- 2 - سكر
- 3 - ماء
- 4 - كلورات البوتاسيوم
- 5 - مصدر حراري
- 6 - حبال قطنية او كتانية

الكميات المطلوبة .

- ١ - (١ كمية من كلورات البوتاسيوم)
- ٢ - (١ كمية من السكر) اى بنسبة (١ حجم : ١ حجم .
- ٣ - (٢ كمية من الماء)

طريقة التحضير

- ١ - نضع هذه المواد وهى كلورات البوتاسيوم + السكر + الماء فى وعاء و نخلطها معا .
 - ٢ - نقوم بتسخين المحلول حتى يذوب جميعه فى الماء .
 - ٣ - نضع الحبال الكتانية والقطنية فى المحلول لكن نتخرب المحلول .
 - ٤ - نرفع الخيوط من المحلول و نتركها حتى تجف و تكون جاهزة للاستعمال وذلك عن طريق اشعالها .
- طريقة اخرى لتصنيع الفتيل وهى بان نعمل على تخفيف انابيب من القماش ثم تعبئها بكلورات البوتاسيوم + السكر .

رابعا : اقلام التوقيت

ان عمل اقلام التوقيت العسكرية هو تفجير الصاعق العادى فى وقت معين تمدهه انت ومعتمدا فى التحديد على نوع اللحم التوقيت و درجة حرارة المكان الموضوع فيه قلم التوقيت، حيث يقوم قلم التوقيت بتفجير الصاعق دون الحاجة الى وجود الشخص الذى يريد ان يفجر شيئا ما او يتلوم العدو بتفجيره حيث ان مبدأ عمله هو انكسار انبوبة زجاجية تحتوى على مادة تتفاعل مع سلك ماسك لآبرة مضغوطة بنابض (ومن هذه المواد حامض الكبريتيك) بعد كمرها عن طريق الشخص الذى جهز القلم حيث ان تفاعل المادة مع السلك يؤدي الى انقطاعه بعد فترة وهذه الفترة تختلف من قلم توقيت الى اخر حسب نوعه واعتلاك درجات الحرارة ، وعندما ينقطع السلك تتحرر الآبرة ضاربة الكبسولة المركبة فى القلم تؤدي الى تفجير الصاعق وحيث ان هذه الاقلام التوقيتية قد يتعذر على البعض الحصول عليها فهناك طريقة لعمل قلم توقيتى بسيط .

طريقة العمل .

- ١ - نقوم باحضار حبوب دواء على شكل كبسولات بلاستيكية تحتوى بداخلها على الدواء وبقوم بتفريغها من الدواء واستبدالها بحامض الكبريتيك ، ثم نقوم بعملية تجريب اى كم من الوقت يحتاج حامض الكبريتيك الذى يتفاعل مع البلاستيك من الوقت لاذابة البلاستيك ، فرضا اخذ ١٠ دقائق .
- ٢ - نقوم الان بتجهيز صاعق عادى نضع بداخله كمية من كلورات البوتاسيوم + السكر بنسبة ١ : ١ حتى يمتلئ .

٣ - تقوم الآن بإحضار كبسولة دواء جديدة و نقرشها من الدواء و تعلقها بحامض الكبريتيك و تعلقسها جيدا ثم نكتبها على لوحة الصاعق ملامسة لخليط الكلورات مع السكر .

٤ - بعد ١٠ دقائق سوف يذيب الحمض الكبسولة و مباشرة يتفاعل مع الكلورات و السكر يؤدي الى انتاج حرارة تفجر الصاعق و الحثوة .

ملاحظة :

إذا اردت زيادة الوقت قم باختيار عدة انواع من الكبسولات او انابيب بلاستيكية صغيرة و اجراء التجارب عليها لمعرفة كم من الوقت الذى يحتاجه الحامض لاذابة البلاستيك و خروجه .

القسم الرابع : القنابل الدخانية

تعتمد القنابل الدخانية فى تصميمها على مادتى الهيكساكلوروايثان و بارانيترواينيلين .

والقنابل الدخانية لها عدة استخدامات مهمة منها انها تستخدم فى عملية تغطية الانسحاب كى لا يتسنى للعدو رؤية المنسحبين لوجود الدخان الكثيف و تستخدم فى عملية الهجوم ايضا للتمويه و تغطية عملية الهجوم و قد تستخدم كاشحرات معينة كبده الهجوم او الانسحاب و هذه القنابل على عدة الوان و اليك صناعة بعض القنابل الدخانية .

١ - الدخان الاسود

٦٠ غم هيكساكلوروايثان + ١٩ غم بودرة مغنيسيوم + ٢١ غم نيكالين + ١٠ غم نترات بوتاسيوم + ١٥ غم فحم حجرى + ٢٠ غم مادة + ١٠ غم زيت براهين .
فحيث تعلق هذه المواد مع بعضها البعض ثم تعبأ فى وعاء مثقوب من عدة جهات لخروج الدخان ويتم اشعال الخليط بغيتيل بطيء .

٢ - الدخان الابيض

٤٤ غم كلورات بوتاسيوم + ٤٠ غم خارمبين + ١٥ غم كبريت + ٢٢ غم هيكساكلوروايثان + ٣ غم بيكربونات الصوديوم .
حيث تعلق هذه المواد و تعبأ فى وعاء مثقوب عدة ثقوب ويتم الاشعال بواسطة فتيل بطيء او كبسولة بسيطة ككبسولة المسدس مع وجود البارود الذى داخل الرماحة .

٣ - الدخان الاصفر

٥٠ غم بارانيترواينيلين + ٢٥ غم كلورات بوتاسيوم + ٢٥ غم لاكتور

٥٠ جم كلورات بوتاسيوم + ٣٠ جم لحم نباتى + ٢٠ جم اكسيد حديد .
حيث تخلط هذه المواد و تشمل بفتيل بطره .

٥ - فتيلة دخانية بسيطة

٦٠ جم كلورات بوتاسيوم + ٤٠ جم لحم نباتى .

تخلط المادتين ويوضع الخليط فى وعاء مثقوب عدة ثقوب لغروج الدخان بعد
الإشعال بفتيل بطره .

ملاحظة :

أ - القنسابل الدخانية بشكل عام اذا كان الوعاء الذى يحتويها من معدن و
محكم الإغلاق دون وجود أى ثقب الا ثقب صغير لدخول الفتيل البطره فان ذلك
يؤدى الى تشظى الحاوية المعدنية نتيجة للانفجار الناتج عن انحصار الغاز
داخل الوعاء المعدنى ذو الحيز المطلق .

ب - أى مادة تعطى نتيجة لإشعالها كمية كبيرة من الدخان والغاز يمكن
الاستفادة منها لعمل قنبلة متشعبة وذلك بوضعها فى الوعاء المعدنى
واحكام الإغلاق جيدا حتى لا يتسنى للغاز او الدخان ان يخرج فيؤدى الى
ارتفاع الضغط داخل الوعاء فالانفجار .

مقدمة :

المددس هو سلاح فردى صغبر الحجم خفيف الوزن يستعمل فى القتال القربى سواد فى حالة الهجوم او فى حالة الدفاع وهو فعال جدا ويسهل التناؤء وحفظه فى اى مكان سواد فى البيت او فى المكتب او السيارة ... الخ .

اول ما صنع المددس للجيش النظامية حيث استعمله الضباط وكذلك رجال الامن والشرطة ثم بعد ذلك استخدمه المدنيون فى الدفاع عن انفسهم وقت الحاجة .

مزايا المددس :

- ١ - صغر حجمه وخفة وزنه مما يجعله سهل الحمل وسهل الإخفاء عن انظار الناس وبهذا يكون احسن وافضل سلاح لعمليات الاغتيالات والهجوم .
- ٢ - من مزاياه ان لظمه صغيرة وليس بمحقد التركيب (انه سهل الفك والتركيب)
- ٣ - وهو سهل التمليح ان حصل عطل فيه وكذلك سهل التنظيف والمحافظة عليه .
- ٤ - على الرغم من صغر حجمه فهو قادر باذن الله على قتل شخص ما او جرحه او ايقافه من الحركة .

انواع المددسات .

هناك نوعان للمددسات بشكل عام .

الاول : فردى (طاحونة)

الثانى: آلى (ذو مخزن او شاور) .

وبما ان استخدام المددس ضرورة فى حالة السلم وكذلك فى حالة الحرب قررنا كتابة هذه المذكرة حتى نبين فيها خواص و مزايا هذا السلاح . وكذلك منافع و كيفية استخدامه الصحيحة .

مهندس الهياط الروسي

مهندس تولاتوكريف.

- الحيار ٧,٦٢×٢٥ ملم .
الوزن ٠,٨٢ كغ .
الطول ١٩٦ ملم .
طول السبطانة ١١٧ ملم
سرعة الطلقة ٤١١ م / ث
سعة المخزن ٨ طلقات .
الطرز ٤ خطوات من اليسار
الحركة الميكانيكية : ريكويل
(ارتداد السبطانة)



١ - اضغط على الزر بسندفع مخزن
الدخيرة الى تحت

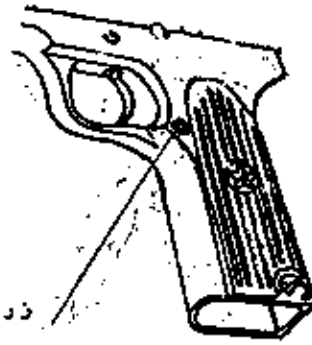

زر الإسقاط .



المخزن

٢ - اصحب القيد الى الخلف .

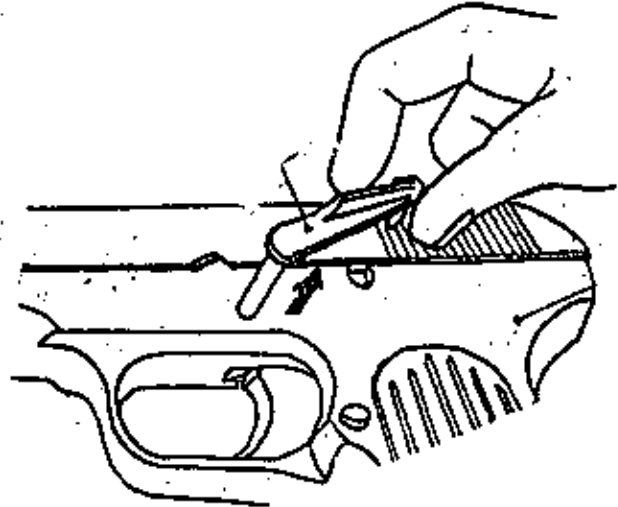
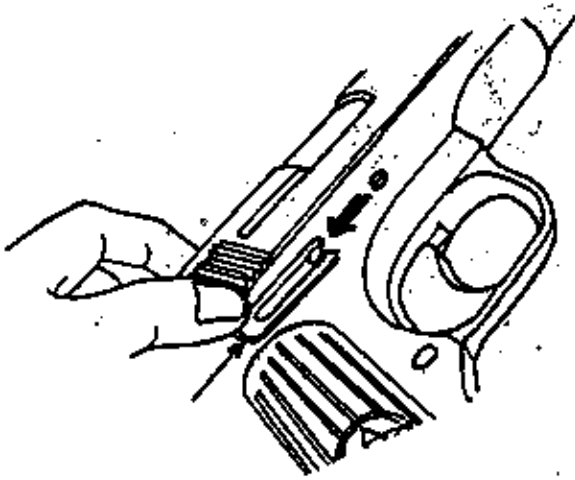

٣ - حرك عتلة فلک و تركيب السلاح من اليمين الى اليسار لتفصله عن بدن المسدس
ولسهولة الإخراج ضع اليد على هوة السبطانة والإصبع الوسطى على والى
الزناد ثم ادفع السبطانة الى الخلف قليلا بمساعدة الوسطى ثم حرك عتلة

٤ - ادفع الى الامام المجموعة المتحركة .

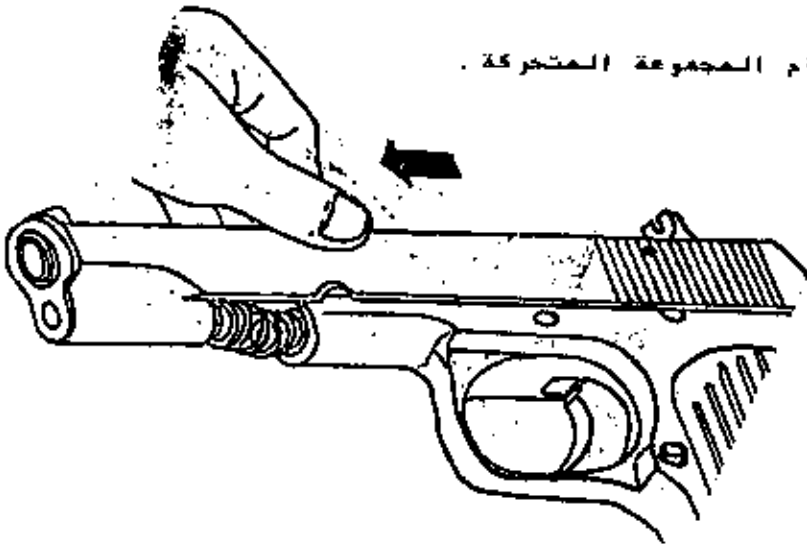

٥ - حرك شايخ الارجاع واخرجه من موضعه .

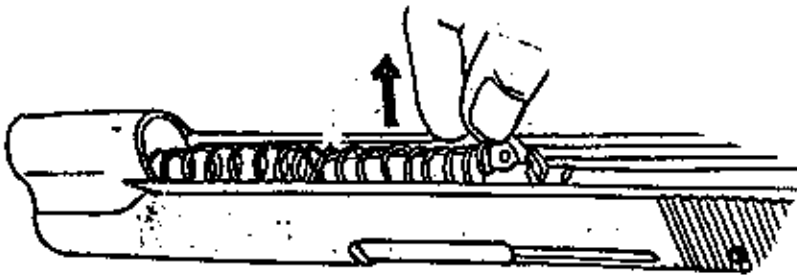

٦ - الفصل المثبت الامام و الخلفي لشايخ الارجاع بتحريكهما يميننا ويسارا .



٧ - ادر اللول الامام بزاوية ١٨٠ درجة ثم ادفعه الى الامام .

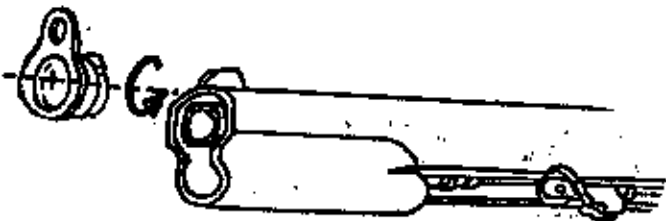

٨ - ادفع البطانة الى الامام وافصلها عن باقي المجموعة المتحركة .

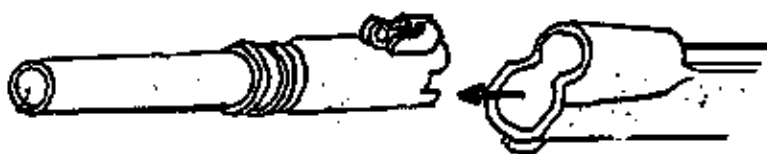

٩ - ارفع الى فوق طارق الابرة .

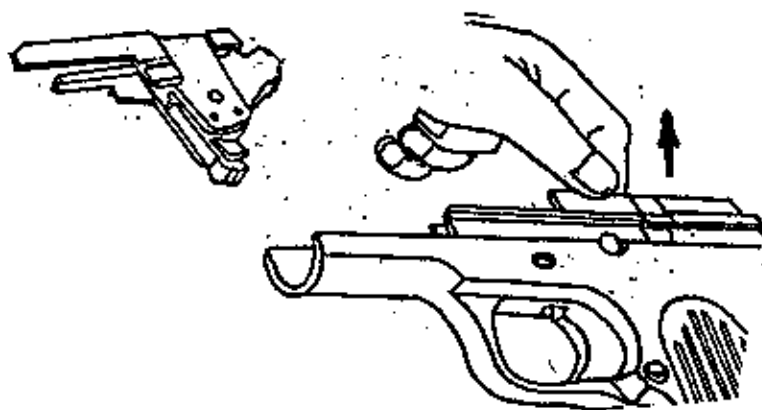

اجزاء مسدس تولاتوكريف

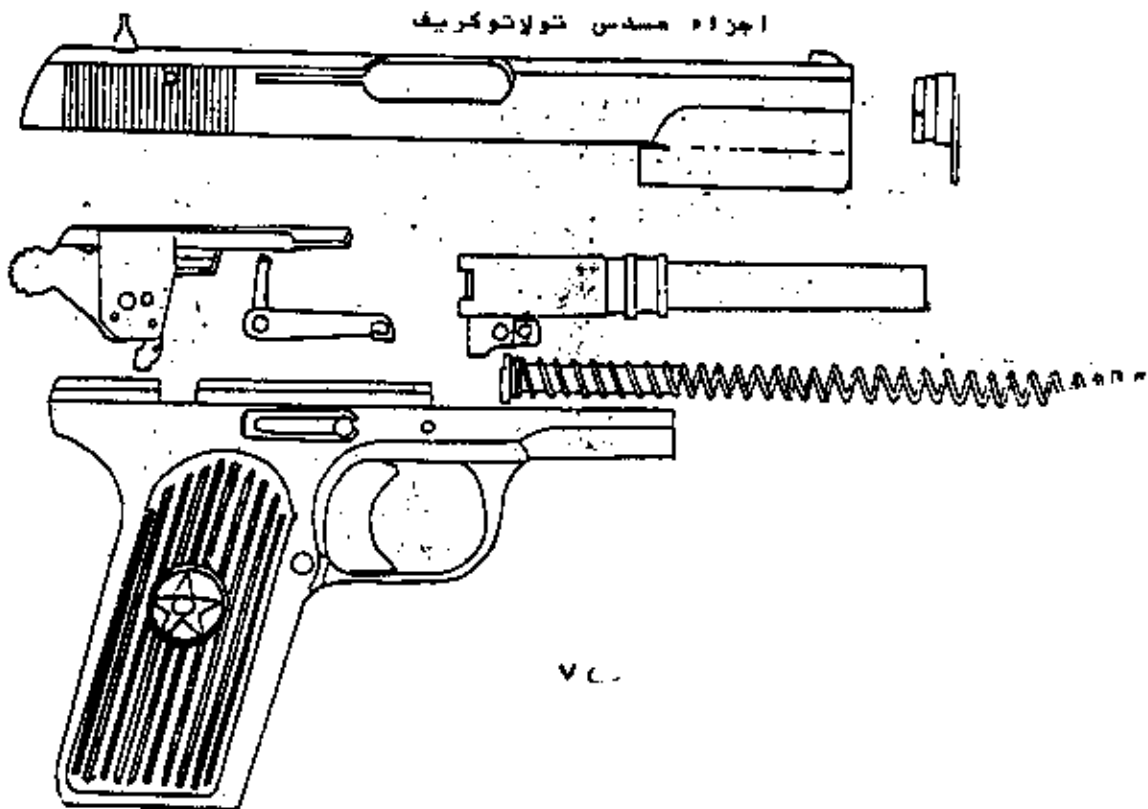

٧٢٠

الميار ١٨٨٩ ملم
الوزن ٠,٧١ كلغ.
الطول ١٦١ مم
طول السبانة ٩٧ مم
سرعة الطلقة ٣٢٨ م/ث
سعة المخزن ٨ طلقات .
الطرشه ٤ عطوط من اليمين .
المركبة الميكانيكيه
بلوبالك (دفع الغاز)

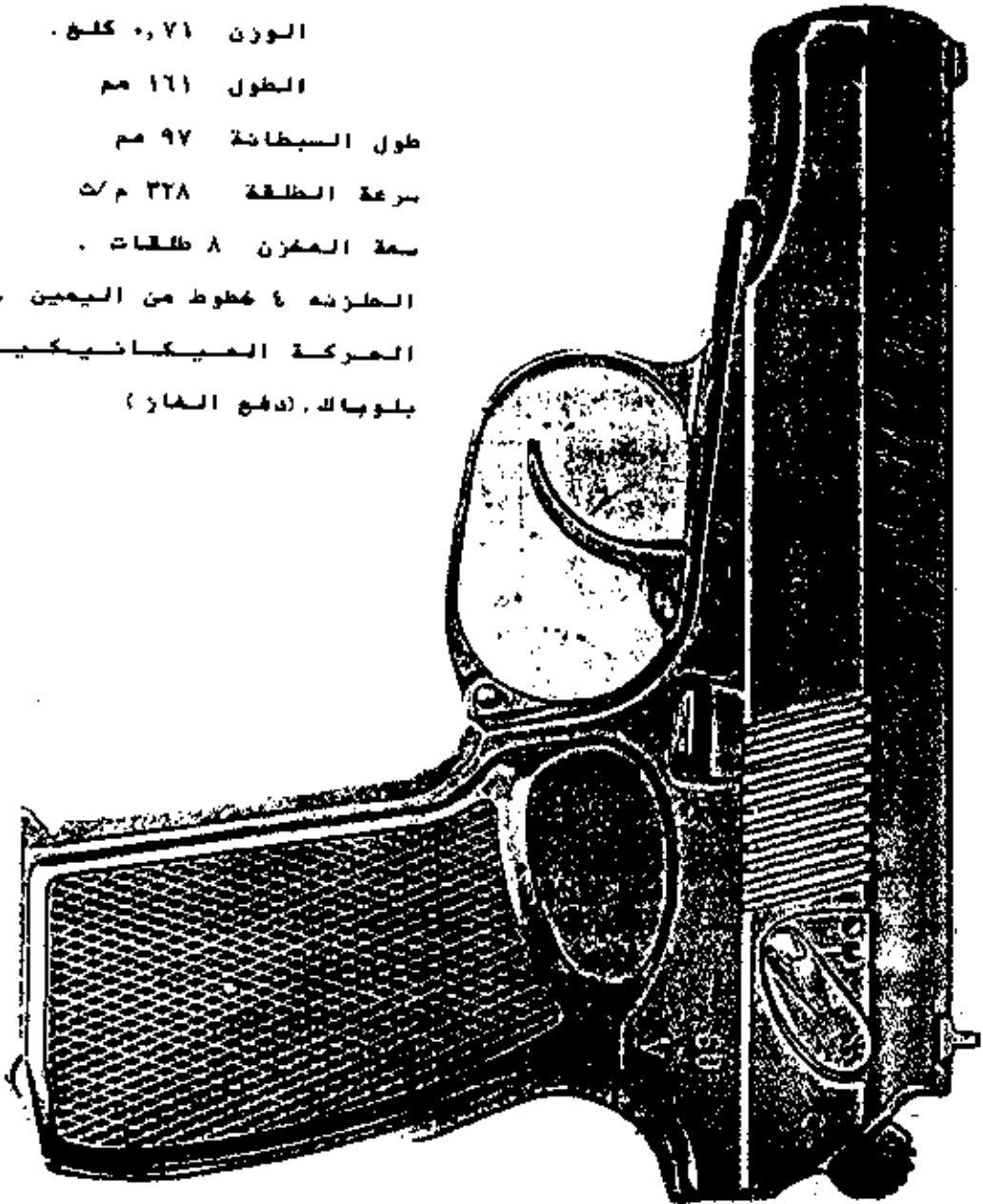

الفك والتركيب

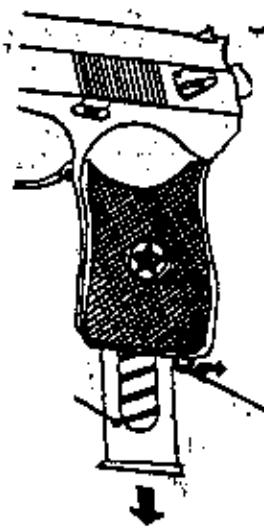

١ - ادفع الى الخلف قيد المكنون
باصبع الابهام ونزل مباشرة الى
تحت مخزن الذخيرة

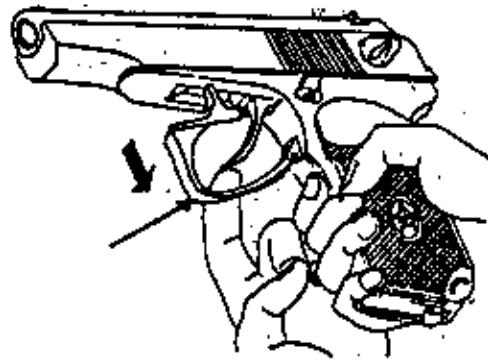

٢ - انزل الى تحت واقس الزناد
وحركه قليلا يميننا او شمالا
فيثبت

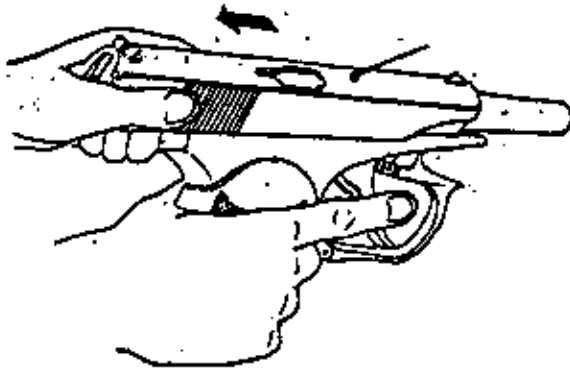

٣ - اسحب الى الخلف المجموعة
المتحركة .

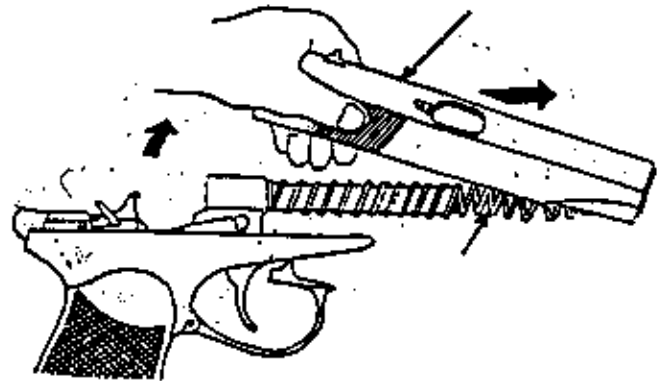

٤ - ارفع المجموعة المتحركة
الى فوق مباشرة بعد سحبها
لتندفع الى الامام بقوة نابض
الارجاع

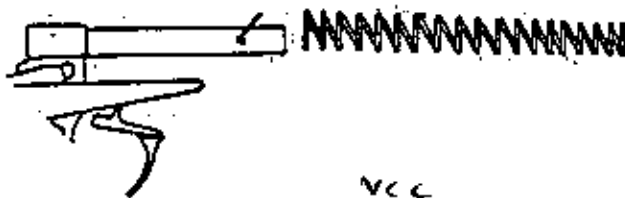

٥ - الفصل نابض الارجاع
عن السبطانه .

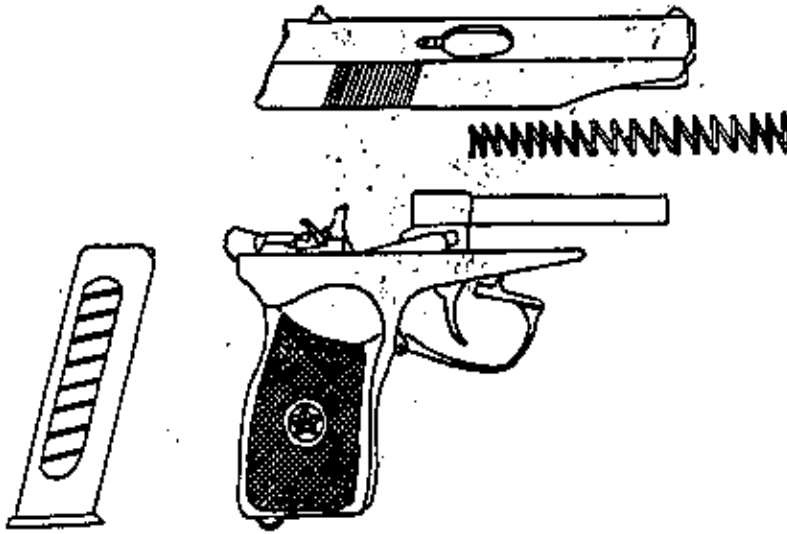

الحركة الميكانيكية

هناك نوعان من الحركة الميكانيكية للمسدس الآلي فاما يكون المسدس ذا حركة ميكانيكية من نوع بلوباك (دفع الغاز) او من نوع ريكويل (ارتداد السبطانة) ففي حالة وجود نوع اخر من الحركات الميكانيكية فاعلم ان اولها ومبدؤها هذا بين النوعين .

١ - بلوباك (دفع الغاز)

المبدأ : لكل فعل رد فعل (في هذه الحالة السبطانة ثابتة)

صمم : هيكوبورتشار مان ليتشار في سنة ١٨٩٣ م .

في لحظة الانفجار او لجلها فان مجموعة الاقسام غير ملتصقة بالسبطانة حيث يوجد هناك فراغ بينهما لان الطلقة يوجد اكثر من ثلثيها داخل السبطانة و نتيجة لان السبطانة في هذا المسدس ثابتة فان الطلقة عند انفجارها تقوم بعملية دفع الاقسام الى الوراء نتيجة لردة الفعل ولان مجموعة الاقسام غير ملتصقة (مفككة) مع السبطانة حيث ان هناك فراغا كما اسلفنا ذكره فان العملية تتواصل على هذا النسق .

يجب الا ننسى ان هناك لخصية نسبية بين وزن مجموعة الاقسام وقوة النابض اذا كان وزن الاقسام مثلاً كبيراً والنابض ضعيف فلن يستطيع هذا الاخير ارجاعها والعكس يمكن ان يؤدي الى خروج السبطانة من مجراها .

امثلة من هذا النوع : ماكاروف ، ولتر بي بي - ف د ٢٣

٢ - ريكويل (ارتداد السبطانة)

المبدأ : ارتداد السبطانة (هنا السبطانة غير ثابتة)

صممه : ماكسيم سنة ١٨٨٢ م ولكن الذي استخدم هذا العبداء في المهندسات هو براونينغ سنة ١٨٩٩ م .

تعود مجموعة الاقسام بسبب ردة الفعل اللوية المنبمئة من السبطانة وهند الاشدفاع لمجموعة الاقسام الى الورااء ثقفل مجموعة الاقسام مع السبطانة لجرهة كافيه لاندفاع الطلقة خارج السبطانة والظرف الفارغ يسقط من بيت النار وبعد ذلك ثقفل السبطانة ، ولكن فعل الارتداد باليوم يدفع مجموعة الاقسام الى الورااء لتقوم بدورها باخذ رصاصة من جديد وتدفعها الى السبطانة ثم ثقفل مع السبطانة من جديد .

سؤال : لماذا تتحرك مجموعة الاقسام والسبطانة مع بعض ؟

الجواب : لو كان التصميم مثل (بلويالك) والسبطانة ثابتة فان الضغط القوي المتولد من البارود يمكن ان يكسر الاقسام او يجعل هذه الاغيرة تصعد لاعلى ولذا وجب تخفيف هذا الضغط قبل رجوع الاقسام كلية ولذا جعل تصميم ريكيويل بسطريمانية تجعل الاقسام ترجع مع السبطانة في آن واحد لعدة كافيه لخروج المقذوف ، عندها يقل ضغط الغاز القوي ويخفف وثقل عندها السبطانة و ترجع بعدها الاقسام وحدها بقوة الضغط المتبقى وهنا تظهر لنا قوة الغاز اذ ان بعد وقوف السبطانة استمرت الاقسام في الرجوع بالكمية المتبقية من هذا الغاز .

امثلة هذا النوع : تولانوكاريك - كولت م ١٩١١ - براونينغ

ملاحظة :

هذان التصميمان يجرى عليهما صنع كل المهندسات عالميا .

- بلويالك : للمهندسات ذات البارود الضعيف (سرعة قليلة)

- الريكيويل : للمهندسات القوية اي ذات بارود قوي (سرعة كبيرة)

سنعرض هنا ميكانيكية دفع الغاز (بلويالك) وسنعرض ميكانيكية ارتداد السبطانة (ريكيويل) في سلاح توكاريك .

١ - تملك الاطلاقة الاولى باليد عن طريق شد الزنابق الى الخلف الى اليمين حد ممكن ثم السماح للنايض بان يقوم باعادتها الى الامام هذه العملية تؤدي الى نصب المطرقة كما تضع الرصاصة في

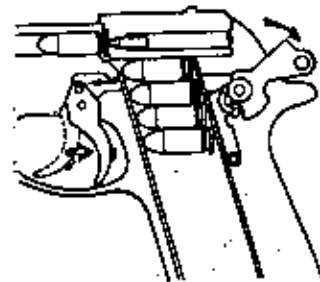

المجرة

٢ - الضغط على الزناد من شانه ان يرمي المطرقة التي تقفز الى الامام لتضرب ابرة الرمس ، فتندفعها بذلك باتجاه ذخيرة الخرطوشة في المجرة لتندفعها

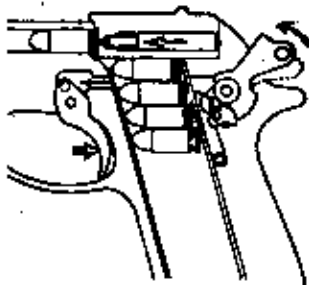

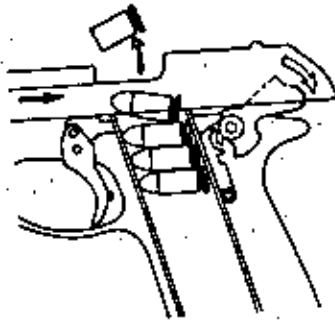

٢ - تلقوم الغازات بدفع الطلقة الى الامام واعادة الطرف الى الخلف ،يسكون الضغط كافيا بحيث يلقوم بتشغيل الزلاية مرة اخرى على النحو المذكور انفا ،مما يؤدي الى قذف الطرف خارجا .

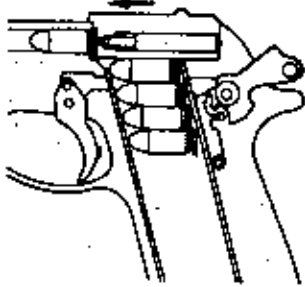

٤ - من الممكن حينئذ تكرار العملية مرة اخرى فالطلقة الثانية في المخزن ،والتي تكون حينئذ قد دفعت الى اعلى بواسطة نابض المخزن ، تلقم الى الحجرة ويصبح المنبس جاهزا للاطلاق مرة اخرى

الحركة الميكانيكية :



تلقيد المطرقة باللائحة بعد سحب مجموعة الاقسام المتحركة الى الخلف .

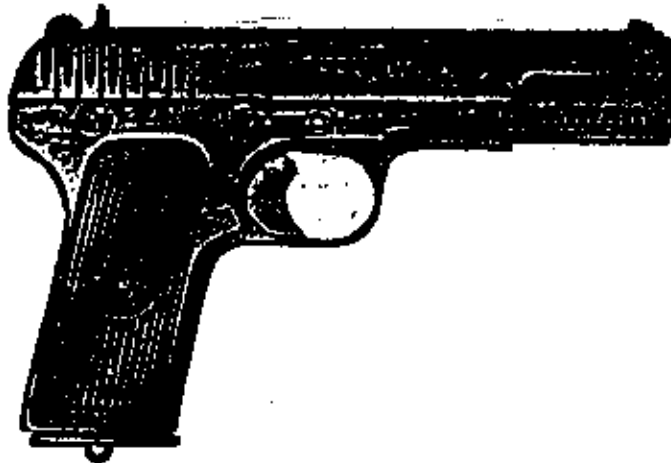

انطلاق المجموعة المتحركة الى الامام بقوة نابض الارجاع .



دفع مجموعة الإبرة الطلقة الى الامام خلال تقدم المجموعة المتحركة و انزلاق
الطلقة على الوجه (وهو مصمم من جسم البطانة نفسها) و دخولها حجرة
الانفجار.

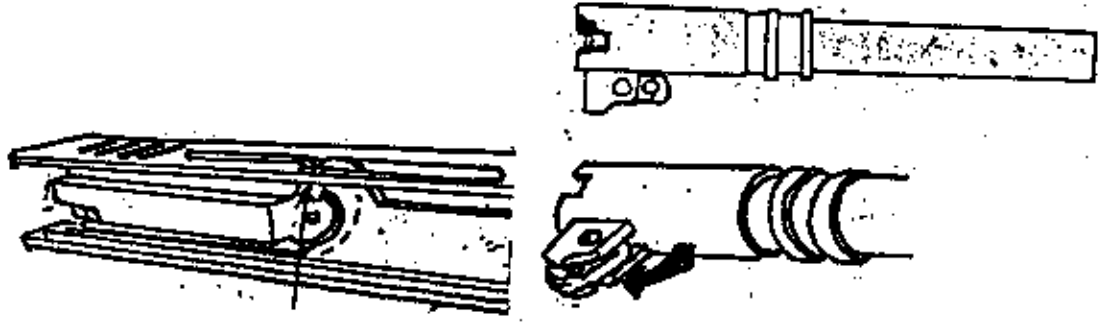

تثبت الطلقة بمقدمة مجموعة الإبرة بواسطة الخنفر الماسك لها بعد دخولها
حجرة الانفجار .

اصطدام مجموعة الإبرة بالبطانة يسبب دوران المحفل الى الخلف بزاوية ٩٠
درجة

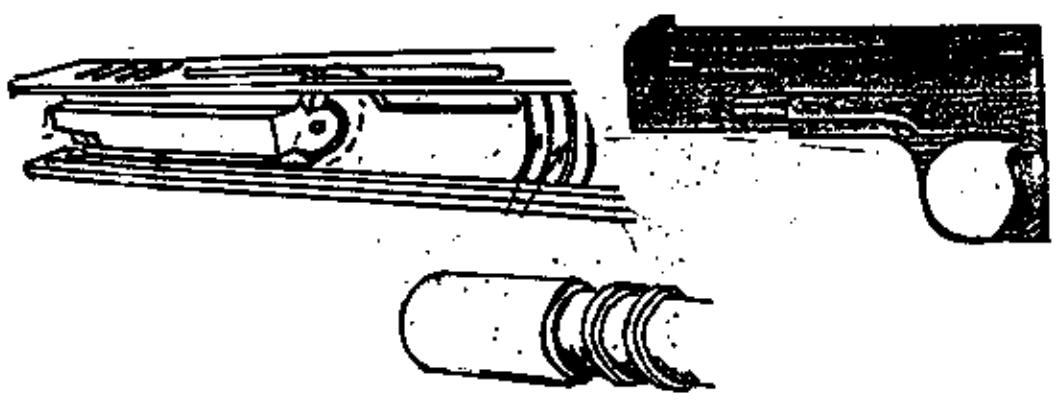

ارتفاع البطانة الى فوق بقدر ثلاث مليمترات تقريبا واستقرار اعناق
البطانة خلف الاجزاء البارزة بسطح المجموعة المتحركة فتتم بذلك عملية
الاغلاق .

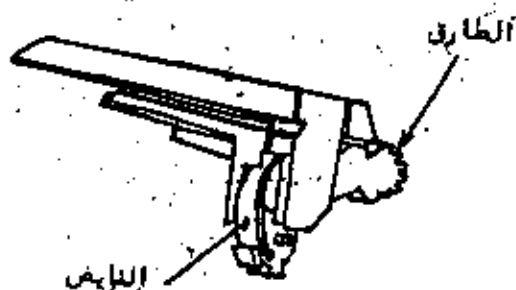
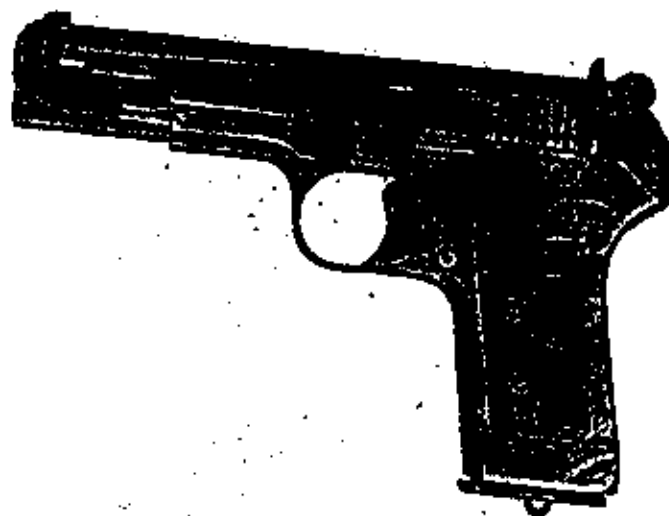

تحرر المطرقة من لاقظها بقوة نابضها بعد الضغط على الزناد و حدوث الانفجار ثم انطلاق المقذوف خارج السبطانة .

يعتمد رجوع السبطانة على مبدأ ريكويل (راجع حركة ريكول)

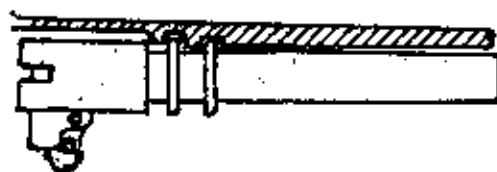

ترجع السبطانة الى الخلف بعد ثزولها للأسفل بدوران المفصل وانفصال اعناق السبطانة عن الاجزاء البارزة و تحرر المجموعة المتحركة من عملية الإغلاق ثم رجوعها الى الخلف .

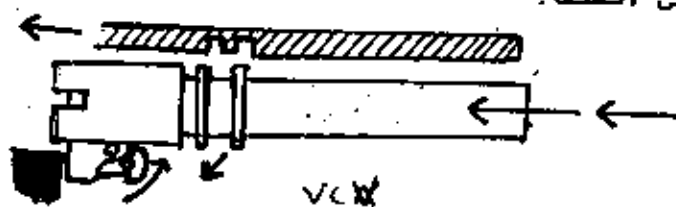

مرور مجموعة الإبرة على السن القاذف .

و تحرر الطرف القارح من الطرف الماسك له خلال رجوع المجموعة المتحركة إلى الخلف .

اندهاع الطرف القارح خارج السلاح من خلال الفتحة اليمنى ثم تقدم المجموعة المتحركة مرة أخرى إلى الأمام بقوة نابض الإرجاع لتستأنف ما سبق ذكره .



الحركة الميكانيكية لمسدس الطاونة

أ - الضغط على الزناد يؤدي إلى تشغيل مكبلة الاسطوانة و يتيح للاسطوانة ان تدور بحيث تصبح العجزة التالية في خط القوية .

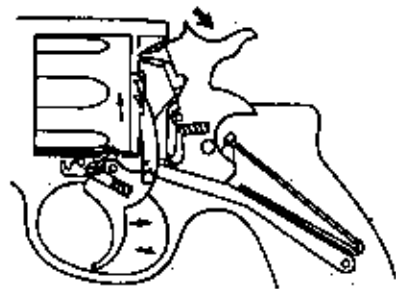

ب - الضغط الثابت على الزناد من شأنه ان يجعل المطرقة تسقط بحيث يضرب رأسها غطاء الخرطوشة في هذه المرحلة تقوم مكبلة الاسطوانة بتوقيف الاسطوانة عن الدوران .

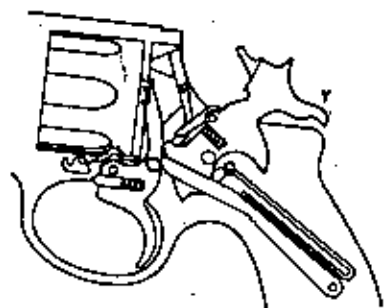

ج - من الممكن إعادة المطرقة الى وضع النصب يدويا ، وهذا يختلف من مقدار الضغط المطلوب كما من شأنه ان يساعد على التصويب الدقيق .

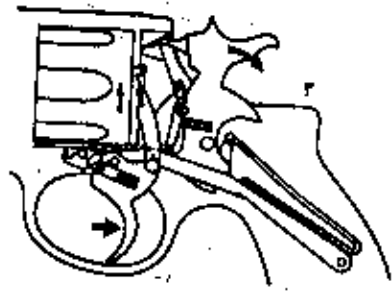

د - يمكن تكرار هذا النمط مرة اخرى اما بطريقة منفردة او بطريقة مزدوجة لحين اطلاق جميع الطلقات ، وعندئذ يمكن قذف الظروف الفارغة .

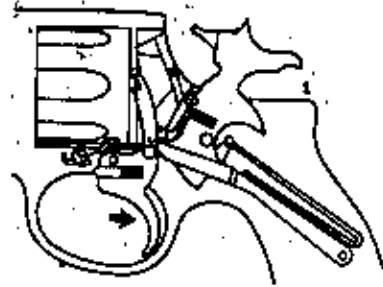

الكيفية الصحيحة لاسك المسدس

سؤال

لماذا يجب ان نتعلم المسكة الصحيحة للمسدس و كذلك كيفية استعماله ؟

الجواب :

عند ما تذهب الى مصكرا ما ، قد تتعلم كيف تطلق بالمسدس ولكن هذا لايعنى انك اصبحت ماهرا باستخدام المسدس .

مثال :

مممكن ان تتعلم الإصابة الجيدة والدقيقة وقد تستغرق معك عملية الاطلاق عدة شوانس (5 ، 6 ، او 8 شوانس) ولكن في الحقيقة هذا ليس بعملى لانه كما تعلم ان هذا السلاح يستخدم عن قرب وهذا يعنى ان الخصم قريب منك فاذا كنت مهاجما يجب ان لا تأخذ عملية الاطلاق اكثر من ثانيتين ، واذا كنت مدافعا اى مهاجم عليك يجب ان لا تأخذ عملية الاطلاق اكثر من ثانية واحدة وفي كلتا الحالتين اما انت او الخصم .

لذلك لايد لك من ان تتعلم افضل الاساليب والطرق الممكنة والكيفية الصحيحة لاستعمال المسدس والتي تولد عندك او تعطيك السرعة في الرماية والدقة في الإصابة .

وهذا يعنى ان يعمل العقل والعين والاذن والرجلان و اليدان في نفس الوقت لذلك اريد منك ان تضع كل ماتعرفه عن الممداسات على جنب وان تتعلم ما نعملى عليك وبعد الانتهاء فان اعجبك فخذ به واضفه الى ما معك وان لم يجهبك فاتركه .

السر في السرعة خلال عملية الإطلاق هو ان تعود نفسك في كل مرة تصعب فيها الممسدس من بيته او مكانه يجب ان تكون فيها نفس القبضة او المسكة الصحيحة للمسدس ، بحيث لا تحتاج الى تعديل المسكة بعد سحب الممسدس من مكانه وهذا يوفر عليك الوقت فحانية واحدة قد تتحكم في نجاح او فشل العملية لذلك يجب عليك ان تتدرب على ذلك بكثرة حتى يصبح الامر عندك سهوا وعاديا ، فاحوج ما تحتاجه اثناء العملية هو السرعة وعدم تضييع الوقت .

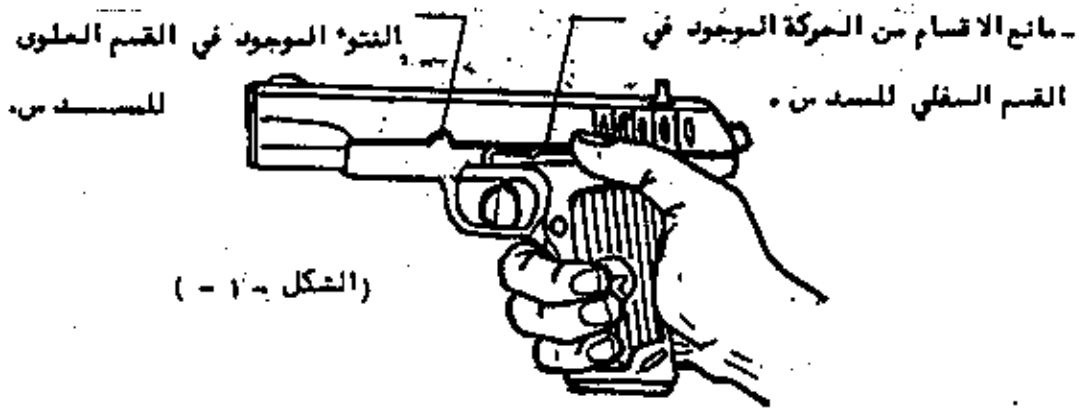

صورة لليد الحاملة للمسدس ، توضح اين يكون الاصبع الكبير ولماذا يكون هناك ؟

ترى في الصورة الاصبع الكبير يكون مرتكزا فوق مانع الاقسام من الحركة وبغير شدة حيث يسمح للقسم العلوي للمسدس بالحركة بحرية كاملة خلال الحركة الميكانيكية على عكس لو كان الاصبع الكبير ملاصقا لاسفل مانع الاقسام من الحركة فربما بسبب الشدة اللاشعورية يقوم الاصبع بدفع مانع الاقسام من الحركة الموجود في القسم السفلي للمسدس داخل الفتوة الموجود في القسم العلوي مما يعطل الحركة الميكانيكية خلال عملية الإطلاق كما هو موضح في الشكل الثاني .



الإصبع الكبير ليبدأك اليمنى التي تمسك المسدس يكون مرتكزا على مانع الإقسام من الحركة ليس تحته و يكون ذلك من جهة اليسار للمسدس .

صورة امامية و جانبية من ناحية
اليمن للمسك الصحيحة للمسدس



انظر اين تكون اصابع اليد
اليسرى عند الاحكام الصحيح على
المسدس بالنسبة اصابع اليد
اليمنى تكون على العقب فوق
اصابع اليد اليمنى و متداخلة
بينها من اجل احكام القبضة
على المسدس .

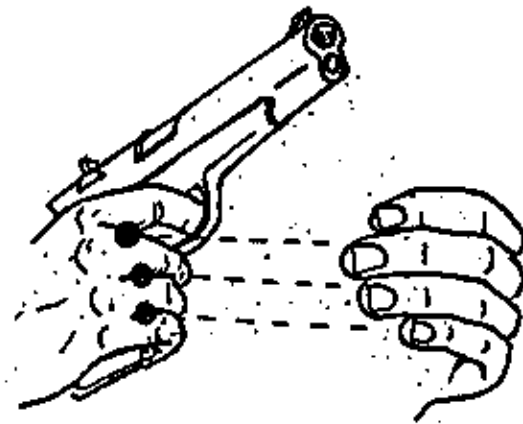

صورة للمسك الصحيحة من جهة
اليسار .

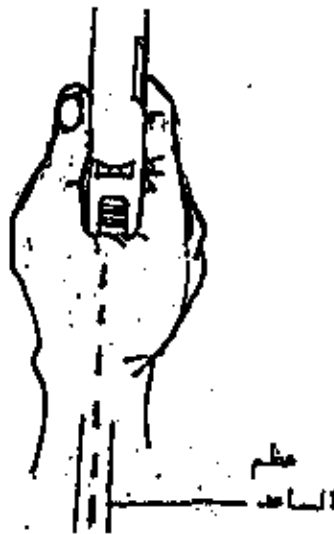

صورة لليد التي تحمل المسدس توضح لنا
كيف يجب ان يكون المسدس باتجاه مستقيم مع

تكون اصابع اليد اليمنى: السبابة على الزناد والباقي على المقبض واما اليد اليسرى فيكون ابهامها مرتكزا على ابهام اليد اليمنى و كلاهما مرتكزان على مانع الاقسام من الحركة ويكون ذلك برخاوة وليس بشدة .
 قطعة اللحم التي ما بين الابهام والسبابة لليد الممسكة تكون في الخلف و تحت الاقسام حتى لا تتؤديه الاقسام يدك اثناء الحركة و يكون المسدس في وسطها وبشكل مستقيم مع عظم الساعد .

سؤال :

لماذا يجب امساك المسدس بكلتا اليدين ؟ (لابيد واحدة الا عند الضرورة)

الجواب :

- ١ - امساك المسدس بكلتا اليدين يخفف من حركة المسدس عند ارتداده .
- ٢ - عندما تمسك المسدس بكلتا اليدين ، اليد القوية او الحاملة للمسدس تدفع الى الامام واليد الاخرى للخلف (لداخل) بنفس القوة ، وهذا يجعل المسدس محكم القبضة .
- ٣ - استعمال كلتا اليدين يمنع ارتجاج او اهتزاز اليدين والمسدس .
- ٤ - امساك المسدس بييد واحدة يستعمل ان تكون المسكة ضعيفة فهذا يؤثر على الحركة او العملية الميكانيكية عند بعض انواع المسدسات مثل :كولت ١٩١١ اى ١

٥ - مسكة المسدس بكلتا اليدين تكون ثابتة وجيدة و قوية وعليك ان تتذكر انه لما تخرج المسدس من مكانه قد تكون الفرصة الوحيدة لك في القشتال القريب لانها اذا كانت مسكتك للمسدس غلط وليست صحيحة سوف تخطر الى تعديل المسكة مما يجعلك بطيء وهذا خطر عليك .

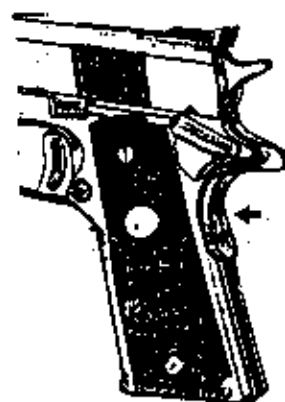

- ٦ - لا تمسك المسدس بييد واحدة الا وقت الضرورة لان اية ضربة تاشيك على يدك قد تسقط المسدس من يدك وهذا يعنى الفشل والنهاية والله اعلم . بينما لو امسكت المسدس بكلتا يديك و جادتلك ضربة على يدك تستطيع ان تحول المسدس الى اليد الاخرى وتواصل الاطلاق على الخصم .
- ٧ - في الحالات التي تكون فيها مخطرا لملك المسدس بيد واحدة لمسدس شائى الحركة فيكون مسك المقبض من ناحية الاسفل قليلا لان الزناد طويل وشايل ولكن بهذه المسكة يصعب التحكم في الارتداد و حتى يتسنى لك التحكم في الارتداد فعليك برفع المسكة الى اعلى قليلا .

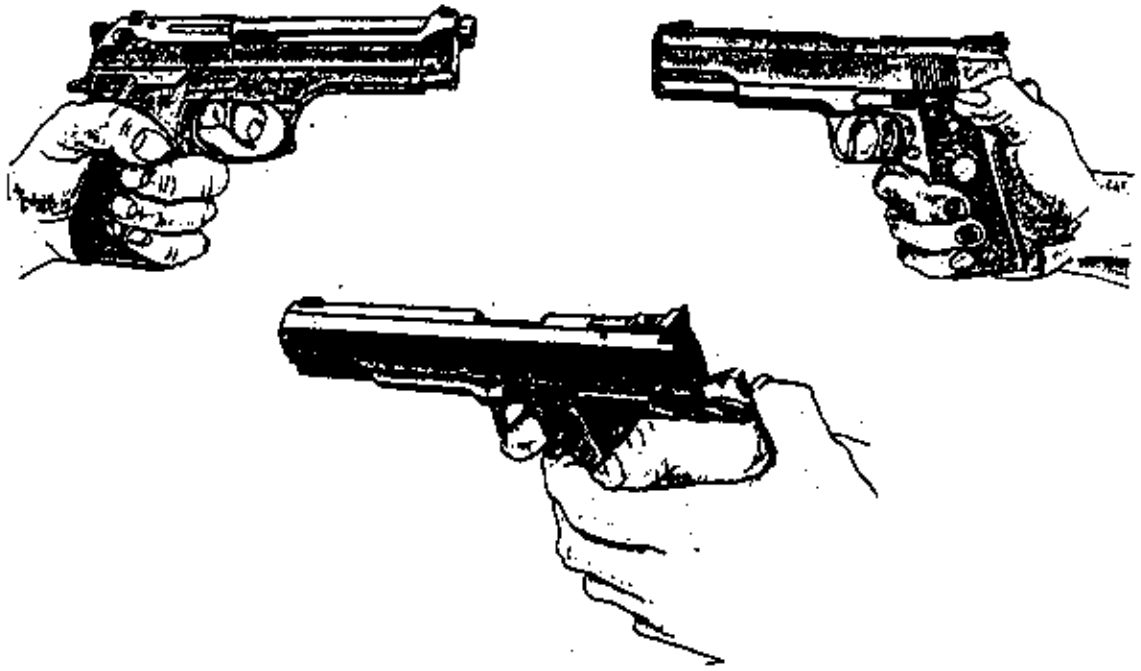

بعض الناس يضع إبهام اليد اليسرى فوق اليد اليمنى حتى يدفع به
 المظرفة إلى الخلف، هذه الطريقة تستخدم فقط في مسدس الطاحونة لأنه لا
 توجد له مجموعة أقسام متحركة و يستحيل استخدام هذه الطريقة في المسدس
 الآلي لخطورة ذلك على الإبهام حيث مجموعة الأقسام تتحرك وفي هذه الحركة
 تأخذ في طريقها كل ما يعارضها و بالتالي قد تؤدي الإبهام أو تلتطمه .

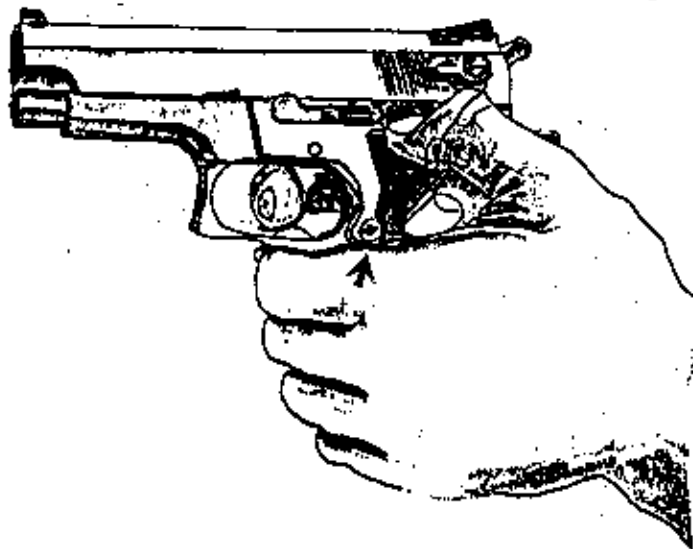

في حالة عدم التمكن من وضع الإبهام فوق مانع الأقسام من الحركة
 الموجود في القسم الأعلى للمسدس فيوضع الإبهام فوق الإبهام كما هو مبين
 في الصورة يجب الحرص على عدم الضغط على قيد المحزن .

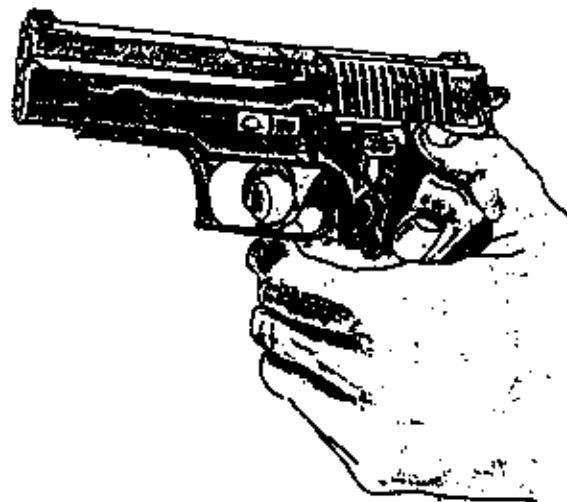

لاحظ ان اليد اليسرى في الصورة الاولى تضم السلاح باحكام بطريقة عادية
كما سبق .

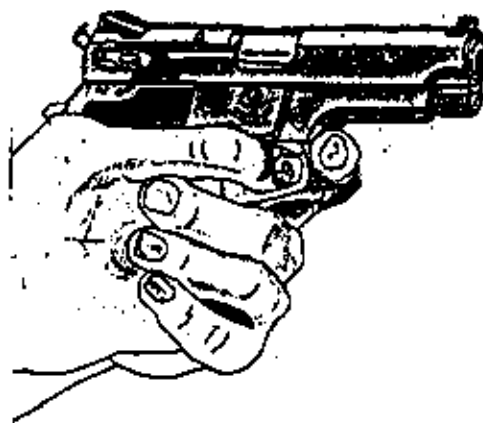

لاحظ الصورة الثانية ، نجد السبابة لليد اليمنى موضوعة على والى
الزناد وذلك لتخفيف ردة الفعل للسيطانه الى اعلى بحيث يحكم النسيك على
حامس (واقل) الزناد عند الرماية ، المشكله في هذه الطريقة ان الكثير من
الناس يضغط الى الاسفل قبل انطلاق الرصاصه فيؤدي ذلك الى نزول النطقه عن
مستوى الهدف .



الإبهام ،، والأصابع الثلاثة الأخرى ما عدا السبابة يجب أن تكون محكمة القبض حول الإغصص (كعب المسدس) بشكل ثابت و متوازن (عدم الرجف) وذلك للتأكد من عدم تحريك المسدس عند الإطلاق المتواصل على الهدف مما يؤدي إلى التعريض للخطر ، وبالنسبة للسبابة يجب أن تكون على الزناد من الثانية الأولى أو الطرف الأول (عتلة الإصبع الأولى).



لاحظ وهمية الإبهامين أحدهما على الآخر وذلك لإحكام مسكة المسدس بالنسبة للقبضة الثانية يجب أن تكون بنفس الطريقة التي يقبض بها على المسدس الأولى ولكن باختلاف بسيط وهو أن الإبهامين متنيين أحدهما على الآخر كما توضح الصورة أعلاه (بشكل زاوية) . ٧٢٥



هذا النوع الاول من مسدسات الطاحونة ويفك على الجنب كما يظهر في الصورة وذلك لتذخير السلاح او المراهق من الطرف الفارغ للطلقات .

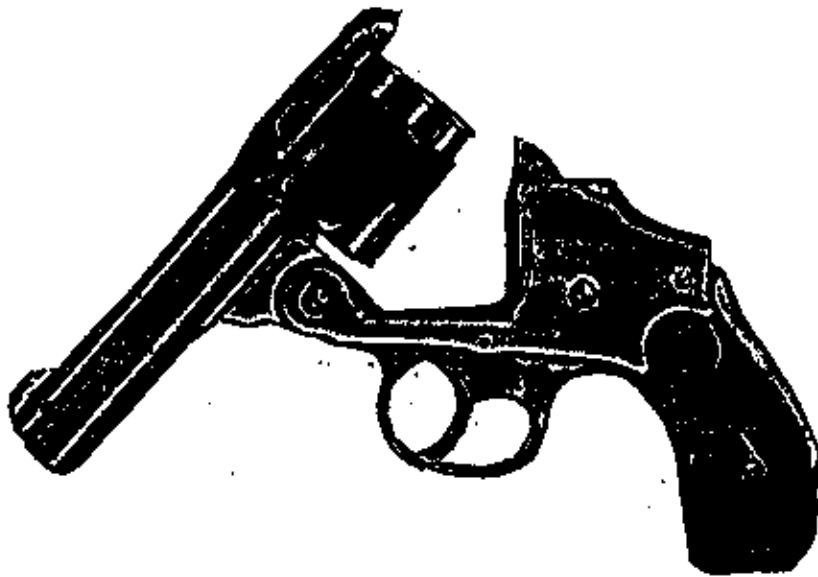

- هذا النوع الثاني من مسدسات الطاحونة وهو يفك من فوق كما هو ظاهر في الصورة وذلك لنفس المهام ، السالف ذكرها في رقم ١ .

لاحظ مسكة الصندس وضعية اصابع
 اليد اليسرى على اليد اليمنى وهو
 نفس الشئ بالنسبة لمسكة الصندس
 الآلى .



بعض الناس يضع ابهام اليد
 اليسرى فوق اليمنى حتى يدفع
 المطرقة به الى الخلف (كما توضحه
 الصورة)

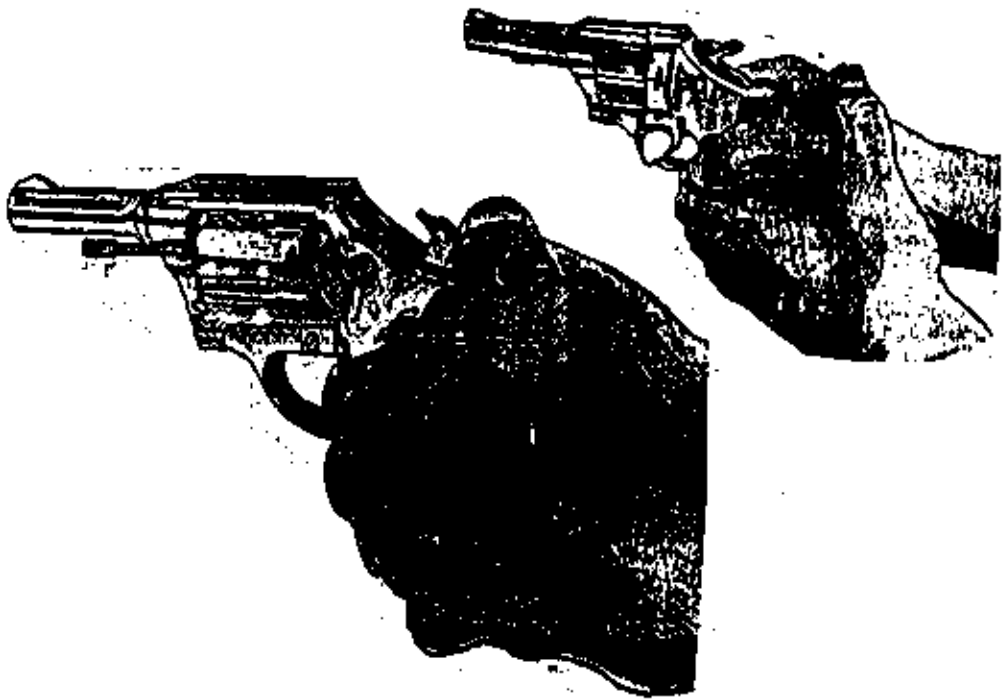

هذه الطريقة تستخدم فقط فى صندس الطاحونة لانه لا يوجد له مجموعة
 قسام و يستعمل استخدام هذه الطريقة فى الصندس الآلى لخطورة ذلك على
 ابهام حيث ان مجموعة الاقسام تتحرك وفى هذه الحركة تأخذ فى طريقها كل
 ما يمارضها وبالتالي قد تؤدى الابهام او نقطته .

كيفية التصويب (المتشدين)

: عندما تنظر الى عدة اشياء امام عينيك في نفس الوقت تجد ان تركيز العقل لا يكون الا على شيء واحد منها فقط فتراها واضحا امام عينيك ، اما بالى الاشياء تكون اماحك و لكن ليست واضحة .

لذا عندما تصوب السلاح على الهدف فيجب ان تنظر الى الفريضة والشعيرة والهدف و لكن لا يكون تركيز مالك الا على واحدة منها .
لذلك اجعل تركيزك على الشعيرة لان ذلك الخس عن تركيزك على الفريضة او الهدف وهذا يجعل الاصابة اذق .

فلو كان تركيزك على الفريضة او الهدف فربما تنحرف الشعيرة قليلا جدا يميننا او يمارا او تنكفخ الى اسفل الهدف او ترتفع بشكل غير ملحوظ الا اذا كان تركيزك على الشعيرة .

عند تركيزك على الشعيرة يملك الهدف والفريضة ظهرا ن لك كالخيال فقط كما يظهر لك في الصورة ادناه .



الفريضة و الشعيرة على مستوى واحد تكون الشعيرة في وسط الفريضة تماما ويكون الهدف على رأس الشعيرة .



تنشين صحيح

عندما تكون الشعيرة اسفل مستوى الفريضة تاتي الاصابات اسفل الهدف .



تنشين خطأ

عندما تكون الشعيرة اعلى من مستوى الفريضة تاتي الاصابات اعلى الهدف .



تنشين خطأ

عندما تكون الشعيرة عن يمين الهدف ولو بقليل ، تكون الاصابة عن يمين الهدف .



تنشين خطأ

عندما تنحرف الشعيرة عن الفريضة يسارا ولو بقليل ، فتكون الاصابات عن يسار الهدف .



تنشين خطأ

كيفية الضغط على الزناد

تجد ان معظم اخطاء التصويب وعدم الإصابة يكون سببها شدة الجسم و
 الأعصاب مما يجعل يدك تهتز و ترتجف و الضغط على الزناد بقوة زائدة عن
 الحاجة حيث تسبب انحراف قوة السلاح عن الهدف .
 لذلك عليك مراعاة الأمور التالية .

- اضغط على الزناد لحظة واحدة ناعمة من غير شدة لأن الشدة هذه تجعل قوة
 المدس تنزل الى اسفل .
- اضغط على الزناد لحظة واحدة وبسرعة وليس على مرحلتين .
- لا تجعل صوت الانفجار هو همك و لاتجعل تركيزك عليه او على توابعه فهذا
 يجب اهتزاز لا شعوريا ليدك والمدس .
- لذلك عليك ان لا تطلق بالآ لصوت الانفجار - فاجعله يأتي مفاجيء .
- لا يكون نظرك على الزناد بتاتا و عليك ان تراقب الهدف و لا يغيب نظرك عنه
 هناك اذا انشغلت عنه بأي شيء فقلد يهرب او يتحرك نحوك او يختفى خلف سائر
 وانت لا تدري .
- الجسم يكون هادى غير متوتر الأعصاب والعضلات مرتاحة فى حالة عادية (وسط)
 غير مرتخية على الأخير .

عملية التنفس عند الرماية .

- اذا سمح لك الوقت بالتسديد بمعنى آخر ان الوقت ليس له دور فى هذه
 الحالة عملية التنفس مهمة جدا ، لأن الشهيق والزفير قد يهز عملية
 التسديد ، لاحظ انك حينما تتنفس بقوة تجد جسمك يتحرك .
 والطريقة الصحيحة للتنفس عندما يكون التسديد جيد هي :-
- قبل الرمي اسحب نفسا عاديا (شهيق هادى) والمدس فى الاسفل .
 - عند رفع المدس الى الامام خذ نفسا قويا .
 - عندما يكون المدس تحت الاتسك والتسديد جيد ارحح قليلا بتركه النفس
 يخرج قليلا قليلا (زفير بهدوء) .
 - خلال عملية الزفير وعندما يكون التسديد جيد فى نفس الوقت اضغط الزناد .
 - لا تستعمل وقت أكثر من اللازم بحيث ينتهى الزفير وانت ما زالت تسدد ،
 لاتطلق النار بل أعد عملية التنفس مرة اخرى وانشاء الزفير سدد وارمى .
 - وفى الرسم البياض يبين عملية التنفس ووقت الإطلاق .

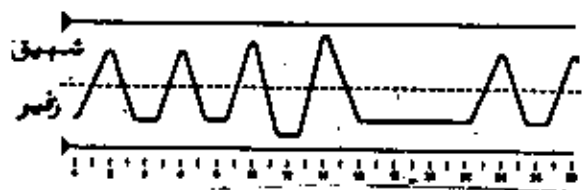

لماذا لا تصيب الهدف؟

انظر للصورة .

على سبيل المثال ، اذا اردت ان تصيب الدائرة السوداء في وسط الهدف ،
هنا يجب ان تكون قابضا على المسدس بكلتا اليدين وعلى فرش انك من ذوى
استخدام اليد اليمنى وعلى سبيل التوقع انك تهدف على النقطة السوداء ،
فاذا اخطت الطلقة الاصابة :

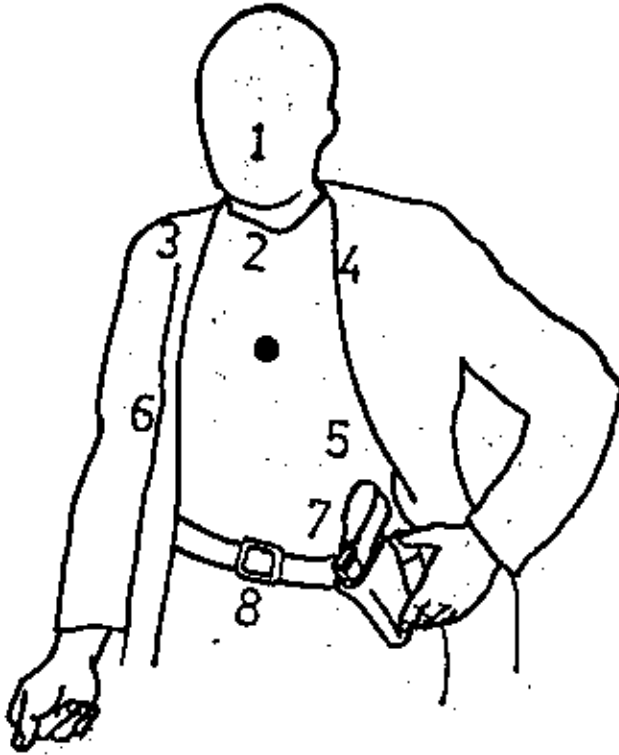

- فاصابت الرقم ١ ذلك ان قبضتك مشدودة جدا على القبضة المسدسية .

- اما اذا اصابك رقم ٢ فانك في هذه الحالة تكون تنظر الى الفريضة و تكون
مهملا للشعيرة او تنظر الى اعلاها .

- اما اذا اصابك رقم ٣ فان السبب غالبا يكون نتيجة القبض الشديد على
المسدس فيؤدى الى سحب المسدس باتجاه اليد اليسرى و بها تضغط على
القبضة الاخرى بقوة وانفعال .

- اما اذا اصابك الطلقة رقم ٤ فان السبب عكس السبب السابق فالضغط من
اليد اليمنى يكون اكثر وبالتالي تنسحب الفوهة باتجاه اليمين .

- اما اذا اصابك الطلقة رقم ٥ فان السبب هو التهديد بالسحب الجانبي على
الزناد فيتجه الى اليمين والحل هو الضغط بشكل مستقيم وبهدوء .

- اما اذا اصابك الطلقة رقم ٦ فان السبب هو دفع الزناد عند القبض عليه
بالسبابة فينتحنى المسدس الى الجهة اليسرى .

- اما اذا اصابك رقم ٧ فانها تمنى ان القبضة غير معكفة .

- اما إذا أصابت الرقبة A فإن القبضة على العنق تترجح عند الإطلاق إلى الوراء والسبب هو الإنفعال عند محاولة الإطلاق والتهديف وذلك بانتظار وقت انتهاء الإطلاق ووقت انفجار الطلقة فيكون قد تشنج وأحدث حركات إلى الخلف تؤدي إلى هذه النتيجة .

حظة مهمة :

٩٠% من عدم الإصابة للهدف تحدث من الراس نتيجة انتظار لحظة الإطلاق واندهاع الطلقة وذلك بأن ينتظر الراس تلك اللحظة ليتفادى ردة الفعل وهنا يهتم بالنظر و التحكم بالزناد بدل الإهتمام بالهدف والشعيرة .
- ومن المهم ان تعلم انك عند الإطلاق يجب ان تكون الرماية مفاجئة لك فلا تشعير العنق على الإطلاق وانما دعه يطلق بكل سهولة .ويجب ان يكون جل اهتمامك في التهديف والنظر إلى الشعيرة والفريضة والهدف وبعد ذلك الإطلاق بالضغط على الزناد بكل حفة وهدوء . باستقامة إلى الوراء وليس الإهتمام بوقت خروج الطلقة . اهتزاز العنق وغير ذلك مما يربكك ويضيع فرصة الإصابة منك .

المناطق الجيدة للتهديف والإصابة

١ - افضل المناطق هي الراس عند الإطلاق على الراس فان افضل مكان للإصابة هو الدائرة ما بين العينين والأنف والفم . وإذا استطعت ان تصيب الخصم في هذه المنطقة فان الإصابة ستكون ممتازة ، والسبب في أهمية التهديف على هذه الدائرة الواقعة بين العينين والأنف والفم ان أي تهديف خارجها لن يؤدي إلى الإصابة الجيدة بسبب انزلاق الطلقة على الراس فقط لان الراس دائري والسبب الآخر في أهمية التهديف على الراس ان بعض الخصوم يكون مرتديا للدروع الواقية ولذا أي طلقة في غير هذا المكان لن تؤثر عليه .

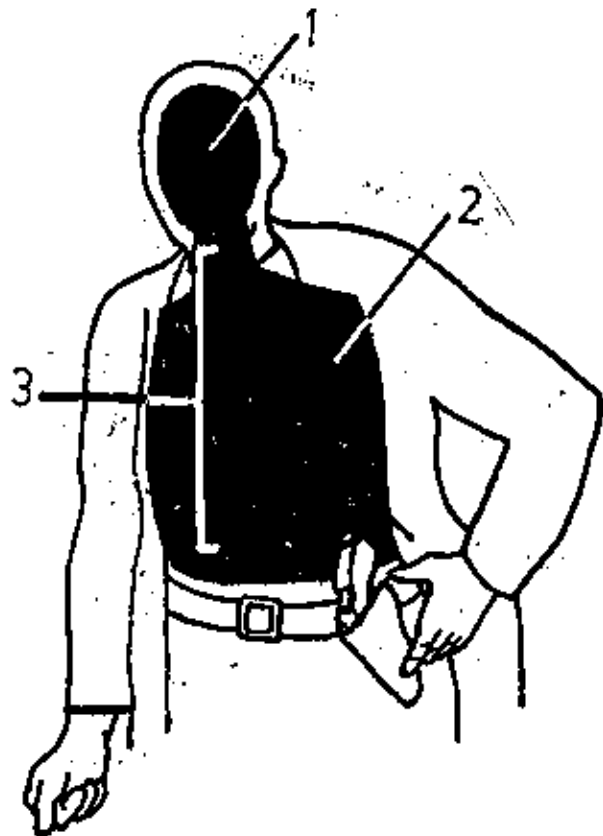

- منطقة القلب : من المعلوم مدى اثر الطلقة على القلب لحساسيته و لانه منطقة قاتلة .
- المنطقة من اعلى المعدة الى الرقبة وهذه المنطقة تحتوى جميع الاجزاء الحساسة كالكبد والرئة والامعاء والصدر والبلعوم وهذه المنطقة كذلك حساسة وقاتلة ويجب ان لاتنسى التهديد على مركز الجسم فى هذه المنطقة وتلاشى الاطراف بسهولة ستة سنتيمترات لان العدو قد يكون مرتديا لملايس شديدة وبالتالي فان الإصابة تكون غير مؤثرة .
- فى حالة الهجوم المباغت يجب ان تحاول اصابة الخصم فى المنطقة المظلمة بالاسود و اى اصابة فى هذه المنطقة ستكون جيدة و مؤثرة ولكن التركيز يجب ان يكون على الراس وذلك افضل شه وهذا الامر صعب فى حالة الدفاع حيث ان اى تاخر يعنى الموت المحقق .
- فى حالة الدفاع فان افضل اصابة تكون فى هذه المنطقة (اى المنطقة بالاسود) ولكن اى اصابة فى الجسم تكون جيدة حتى تضيق على العدو فرصة التهديد عليك وانه قد صوب السلاح اصلا وبالتالى فان اية اصابة تفقده التوازن والتحكم .

احسن المواضع للسلاح فى الاستخدام العملى

ان الفضلية موضع السلاح لدى الأشخاص قد تختلف من شخص الى اخر وكذلك حسب نوع الملايس (الكياب) .



لاحظ فى الصورة الاولى عندما تلبس صدرية تغطى السلاح ، كذلك فى الصورة الثانية ولكن فى الصورة الثالثة يجب عليك ان تلبس جاكيت حتى تغطى السلاح ، سلاحظ الوضعية فى الصورة الثالثة والثانية لا تصلح عند الجلوس لانه يحيطك فالأفضل هى وضعية الصورة الاولى .



الوضع في الصورة الرابعة افضل حين تفتح ازرار الصدرية او الجاكيت بحيث لا يكشف موضع السلاح عندما يكون الجو حار او مع وجود رياح و الازرار مفتوحة .

وهذه الوضعات عامة وانتم تستطيع ان تبتكر وضعات خاصة ولكن تأخذ الاحتياطات الامنية .

طرق الرماية

- طريقة ويفر :

سميت بهذا الاسم نسبة لصاحبها الذي ابتكرها .

هذه الطريقة غالبا ما تكون هجومية وبالتصويب (التنشين) باستعمال الفريضة والشعيرة .
كيفية الوقوف .

- تكون الرجلين على شكل حرف با او تكون الرجلين بالنسبة لبعضها بزاوية 90 درجة تقريبا ، اليمنى في الخلف واليسرى في الامام .

- يكون الهدف بالنسبة لاتجاه مقدمة جسمك (صدرك) بزاوية 45 بحيث لا يرى من صدرك الا القليل وبهذا تكون هدف صغير للعدو اذا ما حاول التصدى لك .

- يمدك القوية اليمنى التي تحمل المسدس ممدودة بشكل مستقيم تجاه المسدس و تدفع واليسرى تحكم القبضة مع اليد اليمنى على المسدس و تسحب للداخل بنفس القوة اي قوة دفع اليمنى للخارج (الامام) واليسرى لا تكون مستقيمة بل بزاوية 45 .

- هذا اذا كنت تستعمل اليد اليمنى ، اما اذا كنت تستعمل اليسار فالمعكس صحيح .

- يكون المسدس مرتفع بمستوى الانف و لا يكون اعلى من ذلك و لا اسفل لان ذلك يجهلك اما ان ترفع رأسك اذا كان المسدس اعلى من مستوى الانف واما تنزل رأسك الى اسفل اذا كان المسدس ادنى من مستوى الانف وكل هذا يأخذ وقتا وجهدا زائدين ويجهل الدقة في الإصابة اقل وهذا ما لا تحتاجه .

الهدف بالنسبة لمقدمة
الجسم اى اتجاه صدرك
بزاوية ٤٥

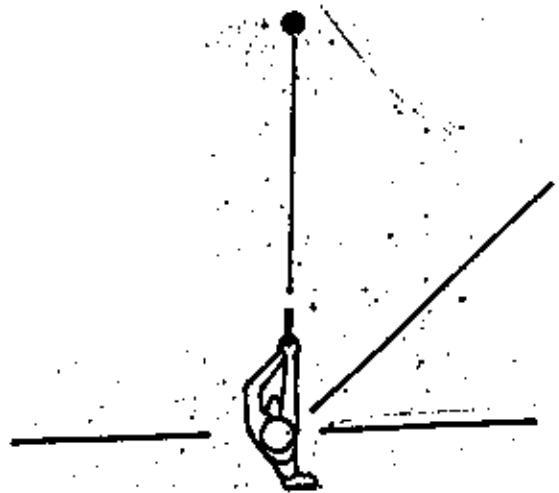

اتجاه مقدمة الجسم
(صدرك)

وضع القدمين على الارض
على شكل حرف L

وضع اليدين :
اليمنى مستقيمة واليسار
بشكل ٤٥ درجة

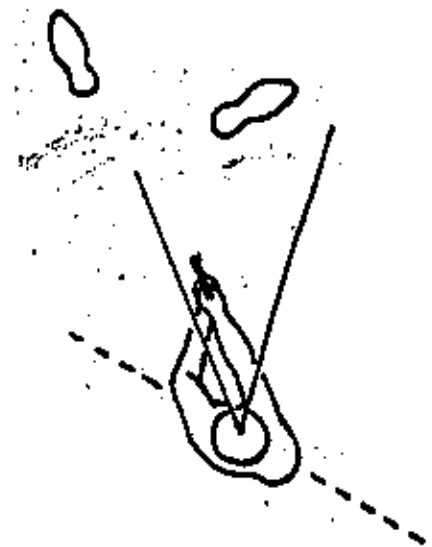

بعد سحب المدس من مكانه انظر كيف تلتقي كفتا
اليدين امام الجسم وعند المنتصف لتحكمان
القبضة على المدس بالشكل الصحيح ، ومن ثم
ترفع المدس الى المستوى المطلوب والوضع
المناسب للاطلاق و كما هو موضح في الشكلين
(٢٠٢) .



٢ - صورة توضح كيفية الوقوف عند ويظهر حيث تكون
الرجلين على شكل Y وكذلك توضح كيفية وضع اليدين
حيث تكون اليد اليمنى الحاملة للمدس مستقيمة
والاخرى بشكل ٤٥ درجة .

- صورة من جهة اليسار تشرح فيها
كيفية وضع اليدين .



طريقة ايسولس -

سميت بهذا الاسم نسبة لصاحبها الذى ابتكرها

غالبا ما تكون هجومية بالتصويب (التنشين) بالفريضة والشعيرة .

كيفية الوقوف .

تكون الرجلين مفتوحتين و متجهات ناحية الهدف بشكل مستقيم وفى حالة

ارتفاع غير مشدودتين وكانك تركيب عصانا او عمارا و تشن الركبتين قليلا .

تكون مقدمة جسمك باتجاه الهدف و يكون الهدف بالنسبة لصدرك بزاوية ٩٠

درجة .

تمسك المسدس بنفس المسكة فى ويفر الا ان كلتا اليدين هنا تكونان

معدودتان بشكل مستقيم مع المسدس تجاه الهدف بعكس طريقة ويفر السابقة

حيث ان اليد اليمنى معدودة باستقامة تامة واليسار معدودة ولكن بزاوية

٤٥ غير مستقيمة .

يكون المسدس ويده فى منتصف الجسم اى موازية لمنتصف القطن الصدرى

عندك . هذا من ناحية العرض (يميننا وشمالا) اما من ناحية الطول

(الارتفاع) تكون يدك والمسدس بمستوى الانف .

- ملاحظة :

تجد ان وقفة ويفر افضل من وقفة ايسولس من ناحية زاوية الهدف بالنسبة

لصدرك او مقدمة جسمك . فى وقفة ويفر يكون بالنسبة لك بزاوية ٤٥ درجة

وفى ايسولس ٩٠ فهذا يجعلك فى ايسولس هدف اكبر للهدو اذا ما حاول

الرد عليك او التصدى لك بحيث تعطيه فرصة اكبر لضربك وخاصة على المناطق

الحساسة مثل :

V٤٧

القلب - الرئة - الجهاز التنفس .

يكون الهدف بالتمنية لاتجاه
مقدمة صدرك بزاوية ٩٠
درجة .

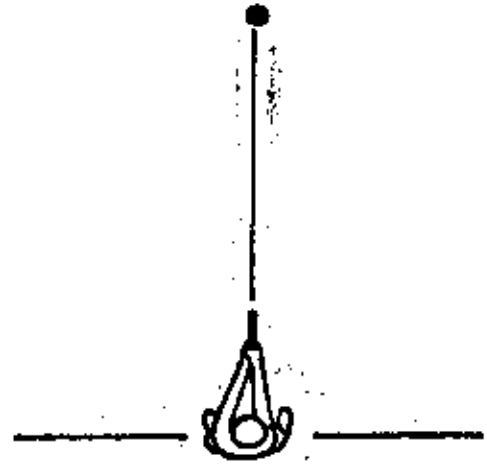

وضعية القدمين على الارض تكونا
متوازيتين وبشكل مستقيم تجاه الهدف

اشطر كيف يكون وضع اليدين بشكل
مستقيم تجاه الهدف .



كيف تنقل المسدس من وضع الإمان (الجيب) الى وضع الرماية
والاستعداد؟

في هذه الحالة التي يستخدم فيها الشخص يده اليمنى فان موضع
المسدس المثالي هو في الجانب الايمن فوق الخافرة اليمنى وهذا هو القرب
وضع للاستعداد .

ملاحظة هامة :-

ملاحظة عدم تحويل السبطانة الى جسم الرامى عند الانتقال من سحب
المسدس من بيته الى وضع الاستعداد للرامى .

١ - في حالة اذا ما كان الرامى يلبس جاكيتا (بدلة) يغطي البدلة فان
عليه في حالة سحب المسدس ان يدفع الجاكيت الى الوراء بعيدا جدا من
المسدس حتى لا يحدث اى اعاقبة اثناء سحب السلاح ويجب ان يكون الخمص
المسدس ظاهرا من البيت الذي يحمله على جنب الرامى .

٢ - عند سحب المسدس من بيته يجب ان يكون الإبهام في اتجاه البطن عند
القبض على القبضة المعدسية حتى يقوم بعملية دفع الملابس الداغلية الى
جهة الجسم بدلا من ان تعلق بالسويد عند سحب السلاح فتسبب للقبض على
المسدس بهذا الإصبع .

٣ - يجب ان تكون القبضة محكمة على المسدس من لحظة وضع اليد عليه وهو في
داخل البيت وذلك لئلا تغير القبضة يضيع الوقت .

وأي محاولة لإحكام القبضة على المسدس بعد سحبه تكون خطيرة و مربكة
لصاحب السلاح .

٤ - عند سحب السلاح اسحب من بيته بشكل قسائم اولا الى اعلى حتى تصبح
السبطانة خارج البيت بلليل مما يسهل حركتها و طبعا تكون اليد عند السحب
بشكل مستقيم بحيث يلامس الرامى بدفع المسدس الى الامام و التنشيط على
الهدف مباشرة بعد السحب من البيت بشكل قاسم و التاكيد من استقامة
المسدس مع عظم الساعد عند دفع المسدس باتجاه الهدف .

٥ - في حالة الرمي في كل حالة ممكنة يجب استخدام اليدين الاثنيتين و
الاستثناء بيد واحدة (في حالات خاصة) لان التحكم يكون افضل وبهذه الطريقة
نتفادي الرجعة ويكون الاطلاق بشكل احسن .

وبمجرد تجاوز المسدس لمستوى بطن الرامى عند السحب وقبل مد اليد
بشكل مستقيم نحو الهدف . يجب ان تكون اليد اليسرى قد اخذت موضعها فوق
القبضة المعدسية مع اليد اليمنى .

يجب ان تندفع اليد اليسرى فوق اليد اليمنى من الجهة الجانبية للمصدر
بحيث لا تتقاطع مع فوهة المسدس وانما تأتي من اسفل اليد اليمنى التي
تقبض على القبضة المعدسية وذلك لخطورة هذه الحركة اذا تم الاطلاق .

٦ - عند القيام بكل هذه الحركات يجب عدم تحريك اى عضو في الصدر كالأكتاف او
البطن والذي يتحرك . الايدي والذراع فقط .

- اي حركة زاخدة او غير مفيدة تحتاج الى وقت وتضييع الفرصة على الراس .
- ٧ - يجب ان لا يوضع الايهام على الزناد حتى يتم القبض على القبضة المدسية بكاملتا اليدين وبعد ان يتم دفعها الى الامام باتجاه الهدف لتجنب اطلاق اي رصاصة اذا حصل وعلق المدس في الشياخ والاصبع على الزناد فانه قد تنطلق الرصاصة مباشرة .
- ٨ - وعند دفع المدس باتجاه الهدف يجب ان يكون المدس تحت مستوى العينين حتى يتم التحكم وتذكر ان تضع المدس في مستوى عينيك لا ان تعنى عينيك او توجهها حسب موضع المدس و مستواه .
- ٩ - لا تحاول مسك اللابضة المدسية بعنف لان الضغط بعنف على اللابضة المدسية يحدث تشنجا في الاعصاب ويسالتي رجفة عند التهديد . يجب ان تطلق وانت هادئ ولس متشنجا بل تكون الحركة محكمة .
- ١٠ - عند التهديد الى الامام يجب ان يكون النظر مركزا على الشعيرة وليس على الهدف او الفريضة والشعيرة والهدف لكن النقطة الاهم هي الشعيرة والياقي مجرد نظر بدون تركيز شديد ون النظر يصعب عليه التركيز على النقاط الثلاثة في آن واحد .

لاحظ وضعية الايهام الذي يدفع الملابس الى الداخل وكذلك السبابية التي لاتكون على الزناد .

خلاصه كذلك عملية اخراج المدس بشكل قاسم .



نلاحظ ان مباشرة بعد سحب العمدن و بمجرد تجاوز القوة بيك السلاح
 يوجه العمدن بشكل مستقيم تجاه الهدف مع التاكيد من استقامة العمدن مع
 عظم الساعد عضد دفع العمدن





لاحظ كيف ان المسدس عند التحضير
على الهدف تحت مستوى العينين مع
المسكة المحكمة للسلاح.



لاحظ ان السبابة الان على
الزناد ولكن بعد احكام المسكة
على المسدس بكلتا اليدين

١ - انظر كيف يدفع الراس الجاكيت الى الخلف .



لاحظ كيف ان الجاكيت بعيدا عن الممدس حتى لا يحدث اى اهالة اجزاء عملية السحب لاحظ كيف ان الابهام في اتجاه البطن لكن يدفع الملابس الداخلية الى جهة الجسم .

٢ - لاحظ القبضة المحكمة على الممدس منذ اخراجه من بيته وكيف ان المصابة دافعا بعيدة من الرناد شغاديا لولوع اى خطأ . ولاحظ كذلك اندفاع اليد اليسرى تجاه اليد اليمنى من الاسفل دون ان تتقاطع مع فوهة الممدس .



لاحظ كيف ان بمجرد تجاوز الممدس لمستوى بطن الراس وقبل مد اليد بشكل مستقيم نحو الهدف كيف ان اليد اليسرى قد اخذت موضعها فوق اليد اليمنى .



- ج -



- ب -



- ا -

نلاحظ من خلال هذه الصورة سلسلة اخراج المسدس منذ البداية الى

التنشين .

ا - مسك المسدس باليد اليمنى مع وجود الإبهام الى داخل الجسم وكوع اليد اليمنى الى داخل الجسم كذلك .

ب - مباشرة بعد اخراج المسدس من بيته يوجه نحو الهدف مع مراعاة استقامة السلاح مع عظم الساعد ، وتقدم اليد اليسرى من تحت السبطانة .

ج - احكام المسكة بكلا اليدين على المسدس وهنا فقط تضع السبابة على الزناد .

د - التنشيش على الهدف مع مراعاة مستوى العينين دائما فوق مستوى السلاح .



- د -

٦ - عملية الإطلاق منبسطا :

- غالبا ما تكون دفاعية ويمكن ان تكون هجومية .
- الغرض من هذه الطريقة هو خدعة الخصم فاذا كنت متربصا بشخص ما وانت على هذه الوضعية جاهزا له لا يتوقع ان يكون هناك شخص منبسطا على الارض يتربص به .
- لذلك يكون نظره الى الامام لا الى اسفل اى الى مستوى اعلى من مستواك وانت ناظم على الارض .
- عندها تستطيع مفاجاته بالرصاص ويكون لك زمام المبادرة وكذلك تكون انت بالنسبة له هدف صعب .

كيفية القفوط على الارض للانبطاح .

- ١ - يكون المسدس بيدك اليمنى ووجهته متجهة ناحية الهدف وكذلك عينيك بحيث يكون نظرك على مكان توقع ظهور الهدف .
- ٢ - تحنى ظهرك فقط لكن رجلك والفتان على الارض ويبقى المسدس وعينيك تجاه الهدف (مكان توقع ظهوره) .
- ٣ - سبابة يدك اليمنى تكون على الزناد و تكون فى حالة تاهب فانت لا تدرى فعن الهدف يظهر لك قبل نزولك على الارض او خلال نزولك فعندها لابد لك من الاطلاق عليه على اية حال كنت (المعنى ان تكون جاهزا) .
- ٤ - تضع بيدك اليسرى على الارض و لاتنسى ان بصرك والمسدس الى جهة الخصم ثم تدفع رجلك او جسمها الى الخلف واما ان تكونان مفتوحتان بعيدا عن بعضهما او وضع الرجل اليسرى على اليمنى وتمسك بالمسدس بكفتا اليدين وتكونا بشكل مستقيم تجاه الهدف و تكون جاهزا للاطلاق حال ظهور الهدف بشرط ان تكون يدك اليسرى غير ملامسة للارض (اى مرفوعة عن الارض حال عملية الإطلاق او خلال انتظارك له) .
- ٥ - طالما اذا كنت تستعمل اليد اليسرى يكون الوضع بشكل عكس ،وهنا لابد من امرين :-
 - ا - عند نزولك الى الارض ،انزل على يدي اليسرى ان كان المسدس بيدي اليمنى والعكس صحيح ، والغرض من ذلك هو انى اذا نزلت على اليد التى تحمل المسدس فقد يضرب اسفل المسدس فى الارض وربما ان اصيب على الزناد فقد اضبط على الزناد لاشعورينا و تخرج بعد ذلك الرصاصة عندها يعرف الخصم ان هناك احدا مسلح فياخذ بالحيلة والحذر وقد يقدعننى ويقتلنى او ربما يهرب و تفشل العملية .
 - ب - عند انبطاحك على الارض و كونى جاهز للهدف فعابا تكون يدي اليسرى مرفوعة عن الارض ؟ .

هو انسى ربما احتاج الى القيام و تغيير مكانى و لابد لى من المره
فاذا كانت يدى اليسرى حرة و لا ثقل عليها استطيع ان استخدمها بالقيام
حيث استند عليها و الوم بسرعه على عكس اذا كان عليها ثقل فتكون عملية
القيام ابطء و كما تعلم ثانية واحدة قد تغير مجرى العملية .

عملية الإطلاق متبسطا :

- ١ - المسدس بيده اليمنى ، وفوهته موجهة
مساحية الهدف وكذلك نظرك ، تعنى ظهرك
فلا تبتدون احشاء رجلين مع ابتداء
المسدس و هيبتك تجاه الهدف .

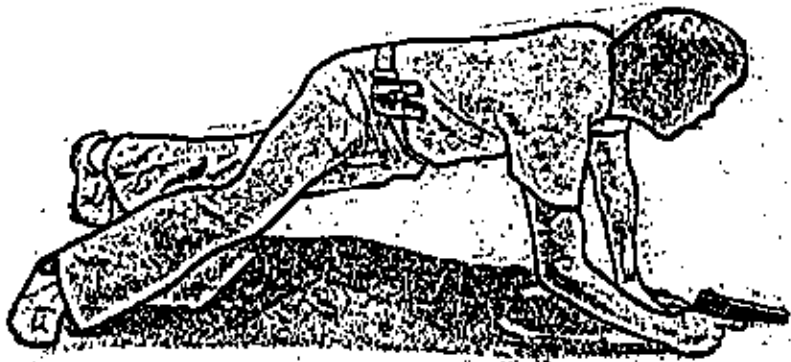

- ٢ - تضع يده اليسرى على الارض مع عدم النسيان بان بصرك والمسدس الى جهة
الخصم ثم تدفع رجلك الى الخلف . سبابة اليد اليمنى تكون جاهزة على
الرناد .



٣ - من الناس من يهيد فتح رجليه بعد مدهما للوراء بعيدا عن بعضهما البعض
(كما في الصورة السابقة).



٤ - ومن الناس من يهيد وضع رجليه اليمنى على اليسرى وفي كلتا الحالتين
تكون مسكة المسدس بكلتا اليدين و تكونا بشكل مستقيم تجاه الهدف.

الإطلاق من خلف حاجز :

- هذه الطريقة هي هجومية ودفاعية .
- هذا النوع من الإطلاق لا يعتمد على طريقة معينة (ايموسلس او ويفر او غيرها) إنما يعتمد على شكل الحاجز فإذا كان مرتفع ، تستطيع ان تطلق من خلف الحاجز بطريقة ويفر او ايموسلس حسب ما يرتاح له جسمك وبقدر ما تستطيع ان تخفى من جسمك .

إذا كان الحاجز قصيرا فتستطيع الإطلاق جاشيا وإذا كان الحاجز قليل الارتفاع فتستطيع ان تطلق منبطما ، المهم ان تحاول ان لا تظهر للعدو إلا لسما صغيرا من المسدس وللسما صغيرا من يدك وللسما صغيرا من رأسك .
تستطيع ان تجعل المسدس يركز على الماثر بشرط ان لا يواثر على حركة القلم الطوى للمسدس (الإلصاق) ان كان المسدس الى (اوتوماتيك).



وضعية خطأ
انت هنا هدف
كبير بالنسبة
للعدو .

وضعية صحيحة
انت هنا هدف
صغير بالنسبة
للعدو .



VOA

١ - صورة لعملية الإطلاق من خلف هاجر حيث
تري ان الراس يغطي اكبر قدر ممكن من
جسمه .



انظر الى تغطية الجسم حتى تصغير مجال
الإصابة للخصم .



انظر الى وضعية الارجل كذلك مع تغطيتها
خلف الجدار .

٢ - انظر الى وضعية تثبيت المسدس
على الهاجر وذلك لمنع حركة
المسدس ، وتكون الإصابة ممكنة .
تنبيه : يكون تثبيت المسدس على القسم
الغير متحرك منه ليعلى السيطرة
(ساحب مجموعة الاقسام) .

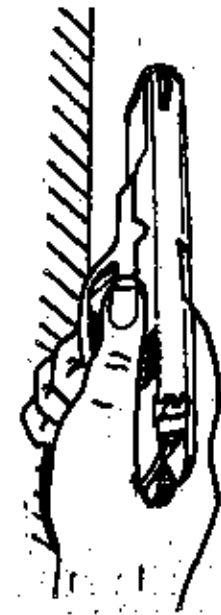



قف في حالة استعداد ثم تاتي
بالمسدس على مستوى منتصف
الجسم اى مع مستوى عظم الصدر

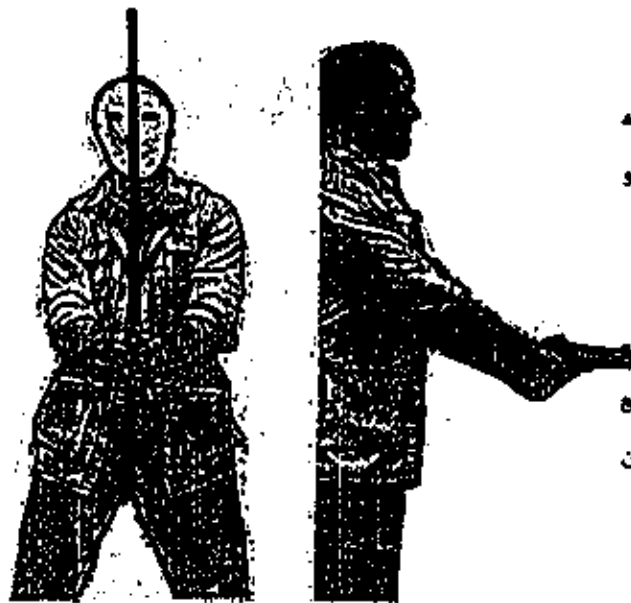

صورة جانبية :

انظر الى المسدس و اتجاهه
الى الهدف دون ان يسنزل او
يصعد عن المستوى المذكور

صورة امامية :

انظر الى مستوى المسدس مع
منتصف الجسم و مسكة اليدين
المحكمة للمسدس .

اول ما تسحب المسدس تلتفت اليك اليسرى مع اليد اليمنى التى تعمل
المسدس امام البطن وعلى مستوى منتصف الجسم وتحكمان المسكة .

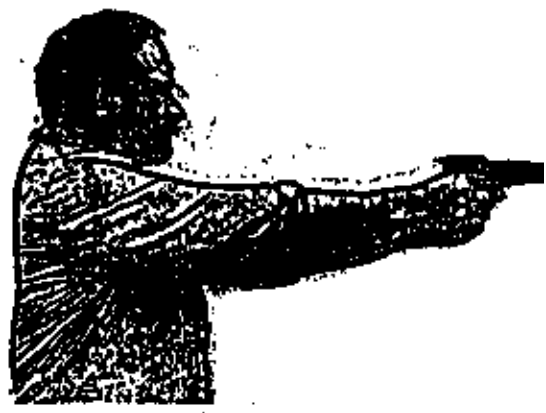

صورة جانبية للرامي .

انظر الى وضعية اليدين والمسدس
في اتجاه مستقيم الى الامام تحت
مستوى الاعين .

صورتان اماميتان للرامي .

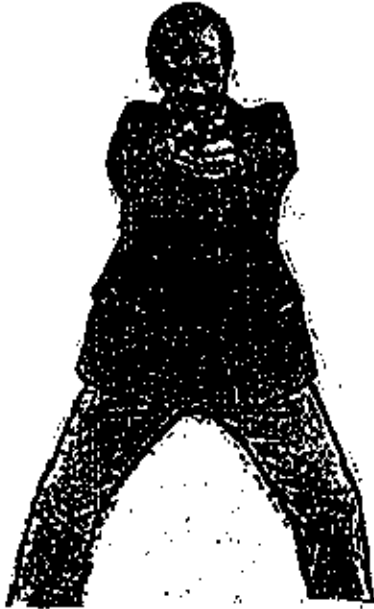

مد يديك والمسدس بشكل مستقيم تجاه
الهدف (الى الامام) حيث يكون التنشين
بالجسم ويكون المسدس تحت مستوى
العينين .

انظر الى وضعية الارجل المرتفعة (غير
مشدودة) التي تسمح بالتنقل الى مكان شاسع
اذا استدعى الامر لذلك .

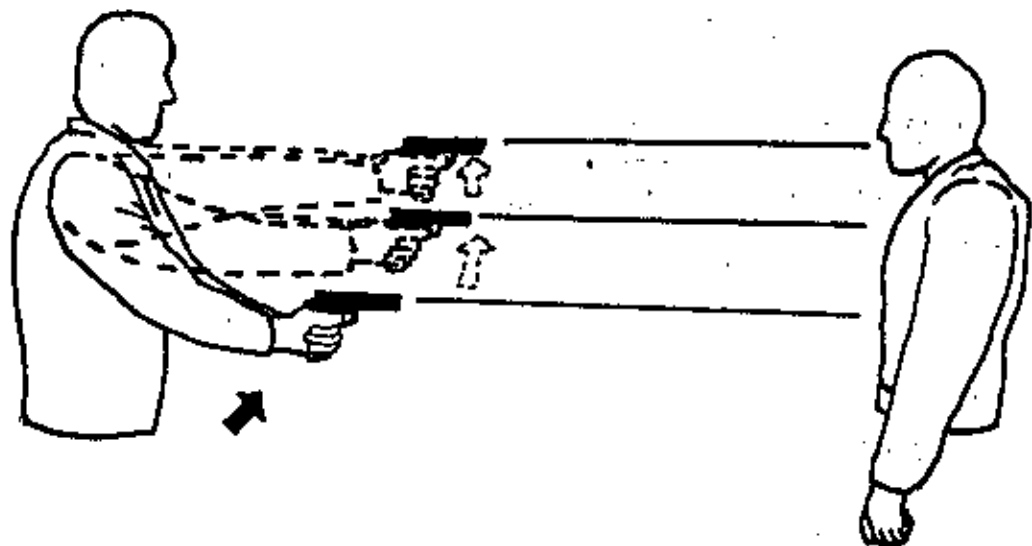

عندما يكون الشخص مهاجم ، تكون عملية اخراج المسدس ورفعته حتى يتمكن الرامي من التنشيط ، تأخذ وقت طويل قد يؤدي بحياته .
لذا وجب على الرامي مباشرة بعد اخراج المسدس ورفعته مستقيماً تجاه الهدف في غير صعود حتى اذا رمى تكون الإصابة في منتصف جسم الخصم ثم يكون له الوقت الكافي في رفع المسدس حتى وضعيته التنشيط باليمين ، كما هو موضح في الصورة .

الإطلاق من الجنب (عند الخصم) :

- هذا النوع من الإطلاق يكون عن قرب 1 - 3 امتار ويكون في اقل من ثانية واحدة .
- هذه الطريقة دفاعية و تستخدمها لكسب الوقت والسبب هو ان الخصم قريب منك ، ليس بينك وبينه الا مترين او ثلاثة امتار وهو في حالة هجوم عليك دائماً مسدس محاولاً قتلك (اي مفاجئ لك) .
- وهي على ثلاثة اشكال قريبة من بعضها البعض .
- ولي :
- وتطرح عليك السؤال : اذا كان عدوك امامك وقريب منك ومسدس في يده ويريد قتلك فماذا تفعل ؟
- في هذه الحالة تهبط بجسمك قليلاً على الركبتين و تسحب المسدس ويكون على الجنب ملاصق لجسمك عند الخصم ، و الافضل ان يميل جسمك ناحية اليمين حتى تتيح مقدمة جسمك بالنسبة للهدف بزاوية 50 درجة ويكون كوع اليد اليمنى التي تحمل المسدس (المرفق) الى المرفع الممسدس بشكل مستقيم تجاه الهدف و مستلاماً بجسمك (بجنبك عند الخصم) وتكون يدك اليسرى خلف ظهرك ومن ثم تطلق النار .
- اذا كنت تستعمل اليد اليسرى فيكون الوضع عكس .

في هذه الحالة اخت مدافع وربما الخصم قد أخرج مبدسه فلا وقت عندك لذلك ننصحك بسقوط الجسم قليلا على الركبتين لأنه ربما يبدأ الإطلاق قبلك فبهذا الفعل قد تستفادى الرصاص الموجه الى رأسك وإذا اضطررت الأمر الى السقوط على الأرض فافعل .

والأفضل ان يميل جسمك ناحية اليمين حتى يصبح الخصم بالنسبة لصدرك بزاوية ٤٥ درجة لأن هذا الفعل يجعلك هدف أصغر مما كنت عليه بالنسبة للعدو وربما تستفادى الرصاص الموجه الى قلبك .

والأفضل ان كوع يمدك اليمينى الى اليمين ويكون ملاصق للجسم وبشكل مستقيم مع المدس ناحية الهدف لأن ذلك يساعد على توجيه فوهة المدس ناحية الهدف بشكل صحيح .

أما إذا كان كوع يمدك اليمينى غير ملاصق لجسمك اى بعيدا عنه فهذا يسبب انحراف فوهة المدس الى الداخل اى الى يسارك والى يمينك فقد تخطئه الهدف .

وأما إذا كان ملاصق للجسم ولكن داخل قليلا خلف ظهرك ،غير مستقيم الى الهدف فهذا يسبب انحراف الى الخارج اى الى يسار الهدف والى يمينك وربما تخطئه الإصابة وحتى لو أصبته فقد تكون الإصابة خفيفة في طرف الهدف بحيث لا تمنع من إطلاق او مواصلة إطلاق الرصاص عليك .

فكل هذه الأخطاء قد تكون السبب فى نهايتك ... فأحذر .

الثانى :

هو مشابه للأول ولكن هناك مشكلة صغيرة فى حالة إذا كان المدس المستعمل الى وهى أن المدس الى بعد خروج الرصاصة وخلال حركته الميكانيكية لابد للأقسام من الاندفاع الى الخلف ثم العودة الى الإمام وبما ان المدس يجب ان يكون ملاصقا للجسم فهناك احتمال ان تنشب الملابس او تنحسر بين الجزئين العلوى المتحرك والسفلى الثابت للمدس وهذا يعنى التوافق عن الإطلاق .

لذلك ولضمان تفادى هذا الحظل نسقوم بامالة القسم العلوى للخارج و القسم السفلى للمدس يكون ملاصق للجسم (للخصم) اما باقى الأفعال فهى نفس الشئ بالنسبة للشكل الأول .

الثالث :

هو نفس الشكل الثانى ولكن طرا عليه تعديل واحد وهو أن يمدك اليسرى تكون امامك بدل ان كانت فى الشكلين السابقين خلف ظهرك ، فكف اليد اليسرى تكون على كتفك الايمن والكوع يلقى امام القلب والخرش من هذا هو توفير حماية للقلب وذلك بوضع الكوع امامه .

انت جاهز لسحب المسدس وتكون عملية
السحب مع ضم اليد اليسرى الى الداخل
واليد اليمنى على المسدس .

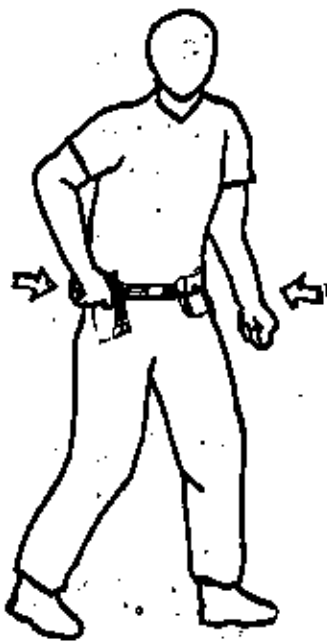

عند رفع المسدس من جيبه
مباشرة عند خروج فوهة
السيطانية تخدم كتفك الى
جنبك و تجعل المسدس في
اتجاه الهدف وذلك برفع
رأس اليد .

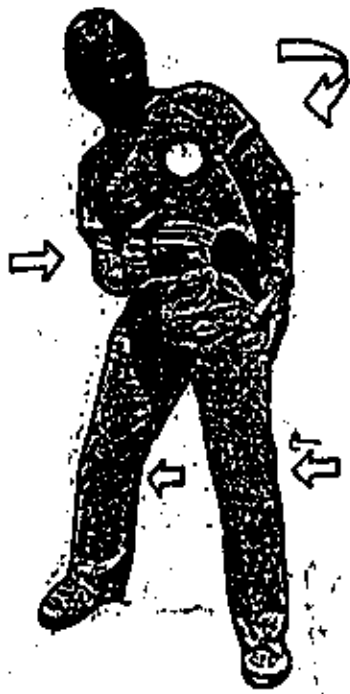

هذه الحركة هي اساس حركات الإطلاق من الجنب ، انظر الى لفة الجسم وذلك
لتصغير مجال الإصابة للخصم في جسم الراس ، وخصوصا القلب (الدائرة
المبيضاة في الصورة) انظر كذلك الى وضعية الارجل المرتخية التي تسمح
بالتحلل الى مكان شان اذا استدعى الامر لذلك او النزول .



عملية الإطلاق والمسدس في وضع
 المعادي دون إمالة مع وضع اليد
 اليسرى على الكتف لحماية منطقة
 الصدر (القلب).



عملية الإطلاق والمسدس مائل وهذه
 الوضعية أفضل إذا كان المسدس
 ليس، انظر الى وضعية النزول للأرجل
 وذلك خوفا من أن تصيبك طلقات
 خصمك.

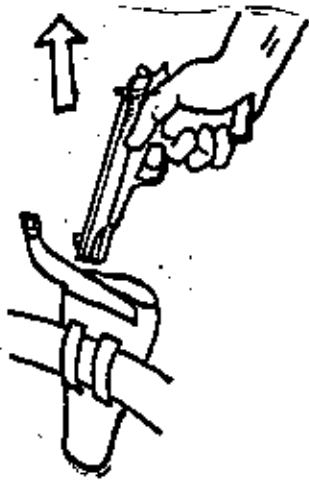

بعد ضم اليد الى الجانب تخرج
المسدس مباشرة من جعبته بعد ان
تحكم مسكته .



مباشرة عند خروج المسدس (قوة
السيطان) تنقوم بتوجيه المسدس
تجاه الهدف وذلك برفع راس اليد .

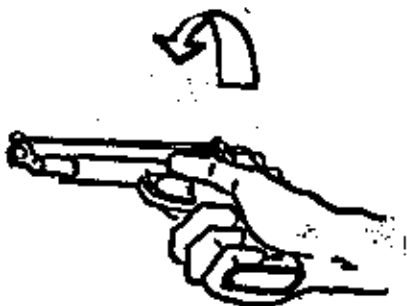

تقوم باعادة المسدس وذلك تلقائيا
ان تسحب مجموعة الاقسام عند رجوعها
قماش الملابس وتلقائيا كذلك لضرب
مجموعة الاقسام عند رجوعها ضم
الرامي .

انظر الى حركة اليد
اليمنى على الكتف
وحمالة الصدر
(القلب).



انظر الى وضعية
اليمنى
اليمنى المجموعة
الى الجنب و تلاحظ
عدم ميلان الصدر
وذلك لكونه من
نوع طائفة ليس
له مجموعة الصام
فلا يشكل خطر على
جسم الراس او
عك العنق .

انظر وضعية الرجلين المرتفعة التي
تساعد على التنقل الى مكان ثان

إذا استدعى الأمر أو النزول .

٤ - طريقة الاطلاق من الجيب :

- هي هجومية و دفاعية

- عندما تريد استخدام هذه الطريقة عليك مراعاة مايلي .

١ - يجب ان تكون الجيب واسعة وكبيرة بما فيه الكفاية .

٢ - ان تكون الجيب عالية من اى شيء مثل ورقة او قلم ... الخ واحذر ان يسكون هناك حيوط من قماش الجيب منتشرة داخل الجيب والافضل ان يكون داخل الجيب مصنوع من مادة الجلد .

٣ - ان تختار المسدس الاصلح والمناسب لمثل هذا النوع من الاطلاق الا وهو مسدس الطاحونة (الفردى) وليس الاى لعدة اسباب وهى :

١ - لان الحركة الميكانيكية للمسدس الاى تجعل القسم العلوى للمسدس يندفع الى الخلف ثم يدفعه النابض الى الامام (الى وضعه الطبيعي) وهذا يحتاج الى مساحة كبيرة تكون غير مناسبة وغير ملائمة للاطلاق من الجيب على عكس المسدس الطاحونة فحركته الميكانيكية تكمن فى دوران الطاحونة فى مكانها

ب - فى المسدس الاى لابد من خروج الطرف الفارغ خلال الاطلاق وهناك امكانية ان يسد الجيب الطريق فى وجه الطرف الفارغ فيسبب الطرف داخل المسدس مما يودى الى تعطل الحركة الميكانيكية و توقف المسدس عن الاطلاق وهذا ما لا

تريده على عكس المسدس الطاحونة فالطرف الفارغ لا يخرج خلال عملية الاطلاق بل يبقى مكانه وبعد انتهاء عملية الاطلاق تخرج الطاحونة و تقوم بتفريغها

ج - عدا ذلك فى المسدس الاى عند الاطلاق وحركة الاقسام الى الخلف هناك امكانية ان يعلق القماش الجيب او ينشب بين القسم العلوى والسفلى للمسدس ، فكل هذه الاسباب تجعل استخدام المسدس الاى للاطلاق من الجيب صعب وغير ممكن (عمليا) فإى عطل يحدث فى المسدس خلال العملية يعنى الفشل وربما حياتك .

لذا وجب علينا استخدام المسدس الطاحونة للاطلاق من الجيب علما ان هناك مشكلة صغيرة ممكن حدوثها و احتمال ذلك ضعيف او قليل الا وهى امكانية ان يدخل قماش الجيب بين المطرقة والابرة واذا حصل ذلك فلن تصل المطرقة الى الابرة ولايطلق المسدس ، ولكن هذه المشكلة حلت وذلك بمنع غطاء من البلاستيك الطرى واللين ويسمى هذا الغطاء (شراو د) يغطى المطرقة والقسم السفلى من المسدس بحيث يمنع وصول اى شيء الى ما بين المطرقة والابرة .

كيفية الاطلاق من الجيب .

١ - تمسك المسدس بيدك المسكة الصحيحة وباحكام داخل الجيب .

٢ - يكون الجاكيت كسبير وفضفاض وغير صغير او مشدود على الجسم ، وتفتح الازرار كلها او على الاقل الازرار السفلية للجاكيت .

٣ - تكون مقدمة جسمك مواجهة للهدف بزاوية ٩٠ درجة ويكون المسدس بيدك داخل

الجيب و متجه ناحية الهدف بشكل مستقيم ثم تمد يداك والمسدس و تدفع الجيب الى الامام نحو الهدف ويكون كوع يداك التي تطلق ملاقق لجسمك ثم تطلق الطلقة الاولى من داخل الجيب و يجب ان تكون الرصاصة في الهدف.

٤ - بعد اطلاق الطلقة الاولى من داخل الجيب تخرج يداك و المسدس و تلف وقفه ويغير او ايسولس وتطلق الثانية و الثالثة مع التنشين (الفريضة والشعيرة).

ويجب ان تكون الرصاصات في المناطق الثلاثة من الجسم كالرأس والقلب لكي تضمن انك خلصت عليه .

٥ - الاطلاق من الجيب كما قلنا هو هجوميين و دفاعيين و يتم من قرب (من ١ الى ٣ امتار) .

الاطلاق من الجيب :



(١)



(٢)



(٣)

١ - الاستعداد والمسدس في الجيب .

٢ - ارفع المسدس برفع رشح اليد على الهدف .

٣ - الكتف مضمومة الى الجسم ، ادفع المسدس الى امام الجسم حتى عند الرماية

لا يصيب ثوب الرصاص جسم الرامي .



الإستعداد والمسدس في الجيب .



إطلاق الرصاص الأول من داخل الجيب .

ثم إخراج المسدس من الجيب واصل

الإطلاق .

من سلبيات المسدس الآلى عند الإطلاق من الجيب هو عدم وجود المكان الكافى لرجوع مجموعة الإلتام تماما و كذلك عدم وجود المكان الكافى لخروج الطرف الفارغ كما يظهر فى الصورة وكذا احتمال مسك القماش عند رجوع صاحب مجموعة الإلتام ، لهذا السبب يكون مسدس الطاحونة أكثر فعالية عند الرماية من الجيب .



- طريقة القتال القريب السريع (المفاجيء لك).

- هي نفس وقفة ايموسلس لكنها الآن دفاعية .

- هي من غير تمويه (تنشئين) اى لا تستعمل الفريضة ولا الشعيرة .

- عدوك الآن له زمام المبادرة فهو مهاجم ورافع سلاحه عليك محاولا قتلك
فماذا عليك ان تفعل ؟

اعلم الآن ان الوقت قصير ويجب عليك التصرف واعلم كذلك ان استعمال
الفريضة والشعيرة فير ممكن لان ذلك يأخذ وقت .

- لذلك عليك ان تخرج المسدس من مخبئه و ترفعه مع المسكة الصحيحة ،،،،،
والوقفة الصحيحة و تحلق النار على الخصم و يكون ذلك بسرعة كبيرة ودقة
في الإصابة .

- اذن لابد من التدريب على الإطلاق او الرماية من غير استعمال الفريضة
والشعيرة وذلك تحتاج الى ذلك عندما يفاجئك عدوك على العكس عندما تكون
مهاجما وذلك حينئذ تكون المبتدء اى صاحب المبادرة فعندها بإمكانك
التنشئين بالفريضة و الشعيرة .

- من حسنات هذا النوع من الرماية أنك عندما تتلقن هذه الطريقة ويصبح الامر
سهل وعادى بالنسبة لك عندها تكون مؤهلا لاستخدام المسدس ليلا وفي الظلام
بمجرد سماعك للصوت الخارج من جهة عدوك بواء كان ذلك الصوت، كلام او حركة
فتستطيع ان تطلق الرصاص على مكان الصوت .

كيفية الرماية من غير استعمال الفريضة والشعيرة

ملاحظة :

لماذا استخدام وقفة ايموسلس في هذا النوع ؟

جواب: وذلك لاننا باستثناءنا عن الفريضة والشعيرة لابد لنا من بديل وذلك
من اجل الدقة في الإصابة .

والبديل هو التمويه بواسطة الجسم ولا يكون ذلك صحيحا الا بوقفة ايموسلس .

الكيفية :-

هي نفس وقفة ايموسلس ويكون صدرك باتجاه الهدف اذا كان الوقت نهارا
وباتجاه الصوت الخارج من جهة عدوك اذا كان الوقت ليلا او انعدام الرؤيا
مع الحذر من مكر العدو فربما يرمي حجرا بحيث يخرج الصوت من مكان بعيد
مما يجعلك تطلق الرصاص بعيدا عنه وعندها يحدد مكانك ومن ثم يرميك هو
بالرصاص .

يكون المسدس في منتصف الجسم من ناحية العرض و بمستوى الأنف من ناحية
الارتفاع ، فإذا ما تحرك الهدف ، تحرك جسمك معه بحيث يكون بالنسبة لك
بزاوية ٩٠ درجة مع الإطلاق على الهدف ، وهذه الطريقة جيدة وفعالة جدا فكل
ما عليك هو ان تتدرب كثيرا عليها وبعد حين سوف ترى أنك أصبحت جيدا في

الإصابة الدقيقة والسرعة الفائقة بدون استعمال الغريزة والشعيرة .

كيف يكون التسييد بيد واحدة ؟

لاحظ الصورة الأولى المقلطع صغير ولكن الصعوبة في مظلة الرقبة بهذه
الوضعية .

الصورة الثانية جيدة ولكن تعطي أكبر مساحة في الجسم للخصم .
الصورة الثالثة هي الوضعية الصحيحة بحيث تفتح الرجلين فتحة بسيطة
مع إمالة الجسم بزاوية ٤٥ درجة . بحيث تعطي الخصم أقل مساحة للجسم
وراحة في التسييد .



والرمائية تكون بحد الذراع الى الامام و تكون ثابتة و تجعل السلاح جزء من
استقامة الذراع و تسدد و ترمى .

في حالة القتال القريب

- يجب أيضا ان يكون الابط مقلق والسلاح يكون قريبا من جسمك و لاتعد ذراعك فربما يضرب الخصم السلاح عندما يكون السلاح قريبا منه ، ويجب ان تضبط استقامة ظم المساعد مع استقامة السبطانة .
- الضغط على الزناد يكون الى الخلف مع سمية واحدة وليس متقطعا وبسرعة اذا قدمت الرجل الى الامام تواجه الخصم بزاوية ٤٥ درجة ، بمعنى امطيت للخصم اصغر مساحة من جسمك و تستطيع ان ترمى الى جميع الاتجاهات بسرعة بهذه الوضعية اي ترمى ٣٦٠ درجة بدون ان تتحرك رجلك الامامية او الخلفية وهذه ميزة جيدة لانك تستطيع الرماية حول نفسك اي بزاوية ٣٦٠ درجة ، وانت تمسك السلاح بيديك .
- اذا كان الهدف واحد ترمى رصاصة بسرعة واذا الهدف اكثر من واحد تطلق لكل هدف رصاصة حتى ترمى جميع الاهداف ثم ترجع و ترمى الى الهدف الاول .



(المنظر الاعلى)



الخصم قريب جدا وفي نفس الوقت هجم عليك مثلا بسكين هنا تكون طريقة الرماية بأن تخرج السلاح و تدفعه الى جسم الخصم مع الرماية مباشرة وتكون حركة الدفع والرمي حركة واحدة مع بعض ، نذكر ان هناك بعض الاسلحة مثل تكاروف وبراونينغ عندما تدفع بالسلاح الى جسم الخصم بقوة لا يرمى السلاح لان قسوة الضغط على الجسم سوف ترجع مجموعة الاقسام والسيطانة الى الخلف فلا تتحرك المطرقة بضغط الزناد .

ولكن بعض الاسلحة مثل مكاروف ربما ترمى طلقة واحدة بنفس الطريقة و تتعطل الطريقة ون الاقسام لا ترجع الى وضعها الصحيح تماما مع ان السيطانة في الميكاروف لا تتحرك مثل التكاروف .

فيفضل بعض الاشخاص استخدام مسدسات الطاحونة لتلافى هذه الاخطاء ولكن المسدس لا يزال قريبا جدا من الخصم فربما الدم و الملابس واطع اللحم تدخل في شقوق الطاحونة مما يعطلها بعد الرماية الاولى ، رماية العراك لا تستخدم



عند هجوم الخصم عليك بسكينه ويكون قريب منك تقوم بالرجوع الى الخلف حتى تستطيع الرمي ولكن المشكله انه رفع عليك السكين ويريد ان يهوى به عليك وانت اطلقت الرصاصه عليه مع انه اصيب ، لكن تكلمت حركة السكين ينزل عليك .

عند هجوم الخصم عليك بسكينه فهجومه سيكون التقدم عليك بقوة الاندفاع الى الامام فاذا رجعت الى الخلف لن تتخلص هجومه لانه سيكمل التقدم وانت ريعا تملط لانك تتراجع الى الخلف بسرعة تحاول تلافي الضربه .

فاحسن حل هو الالتفاف الى اليمين او الى اليسار لان قوة الاندفاع الى الامام فلا يمكن صدها او التراجع في دوران الجسم الى اليمين مثلا يوف تفقد الخصم قوة الاندفاع وبالتالي يسمح لك الوضع الجديد بالرمية من خلف ظهر الخصم فعليه الدوران وعدم التراجع او الصد احسن طريقة لاي هجوم من الاندفاع نحوك .

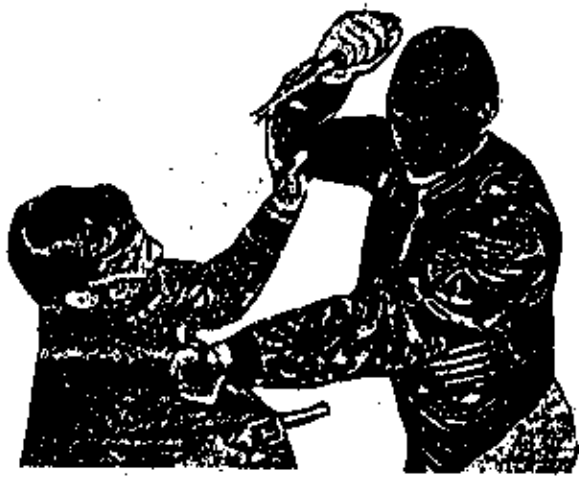

في بعض حالات لا تستطيع الدوران او الرجوع الى خلف لوجود حاجز ما فاحسن طريقة للصد هي صد سلاح العدو اولا بذراعك حتى لا تصاب بضربة قاضية في الراس او الجسد و لا يضر لو جرح ذراعك المهم المحافظة على المناطق الحساسة في جسمك ، في بعض الاحيان يمد ضربة الخصم بضربة خاطفة سريعة لوجهه .

- عملية الاطلاق مع حماية السلاح ، تستخدم هذه الحركة عندما يكون العدو اكثر من واحد وانت في وسط الحلقة مجهوز ، اذا استخدمت طريقة ويفر او التمسيد الطبيعي ربما تفقد السلاح لذلك سوف تظهر السلاح امامك على احد الخصوم فيستطيع الاخر ان يضرب اليد الممدودة وقد يسقط السلاح من يدك وربما ايضا ياخذه الخصم .



و الطريقة الصحيحة هي :

١ - اخذ السلاح من بيته و يكون قريبا من الجسم دون مد اليد الى الامام ثم توجه السلاح على احد الخصوم ويكون الاغصص على القلب واليد اليسرى تضعها على اليد التي تملك العمدس ويجب الانحناء الى الكتف والذراع لا يكون امام السبطانة وذلك بشدها الى الخلف .

- لف الجسم الى الهدف بالجانب ويكون المسدس والجسم والراس كلها موجهة نحو الهدف والتسديد يكون بالجسم لان المدو يكون قريب جدا .
- سبطانة السلاح تكون داخل منطقة الجسم وليس خارجها حتى لايسهل على الخصم الذى يكون فى الخلف عندما يرى السلاح اطاحته او اخذه .
- حتى من الامام لا يمكن اخذ المسدس منك لانك تظم السلاح باليدين الى جسمك
- عند اصابة احد الخصوم تلتزم نحو الخصم المصاب حتى تخرج من منطقة الخطر الكى انت مجوز فيها مما يسهل عليك التسديد بالطرق العادية عندما تكون هناك مسافة كافية بينك وبين المدو .

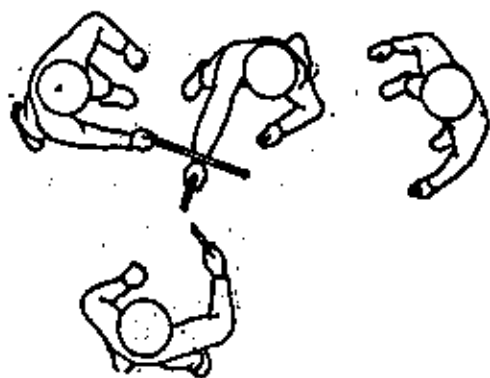

وضعية خائطة .

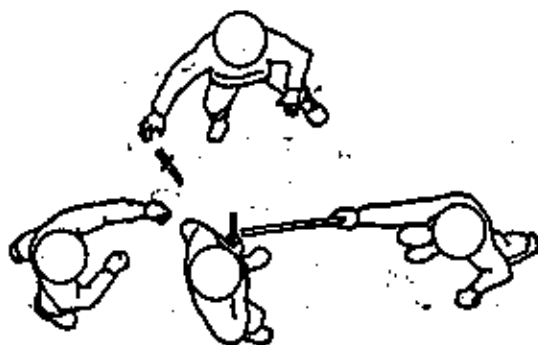

وضعية صحيحة .

١ - يكون السلاح في اليد التي ترمى بها
والمصباح في اليد الثانية وهم الذراعين
الى جانب بعض اى طريقة ايموسلس او ويبر
ويكون مفتاح المصباح على جسم المصباح حيث
يسهل الاشتعال والإطفاء أثناء الرماية
ويكون مفتاح الإشعال في الأسفل والإشعال يكون



بالسبابة وإبهام اليد الممسكة للمصباح اما فوق إبهام اليد الممسكة
للسلاح او على الوسط لليد الممسكة للسلاح والضغط عليهما بإبهام اليد
الممسكة للسلاح ، والاخيرة الأفضل بحيث تكون حركة السلاح والمصباح مرتبطة
مع بعض .



والتحديد يكون في مركز الضو المنبعث بحيث ترى الشميرة
والطريقة بشكل جيد لاتشمل الضو الا وانت متأكد من اتجاه
وجود الهدف في حالة عدم معرفة العدو

لاتشمل الضو لأنه سوف يعرف موقعك
وبالتالى الخطورة المرتكبة لذلك تكون خلف
الضو المنبعث الإشعال يكون قبل الرمي
بشانية او ثانيتين ثم ترمى وتطفىء حتى لا
يرميك العدو اذا كان ممابا فقط فهو يستطيع
الرمائية نحو مصدر الضو او ربما يرميك شخص
اخر موجود معه .



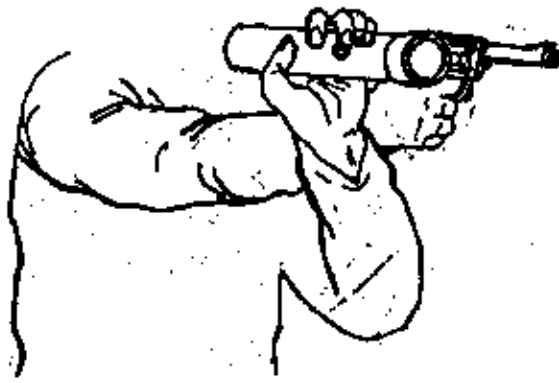

هناك طريقة شائعة للرمية بالكشاف ويكون الرامي واقفا وفي وضعية ويفر بيده اليمنى تمسك العدس واليد اليسرى تعمل الكشاف ولكن في هذه الحالة تكون اليد اليسرى تحت اليد اليمنى اي تكون من اليمين واليمنى عن اليسار و تكون اليد اليمنى مسندة على راس اليد اليسرى ومثبتة عليها وتعتبر هذه الطريقة افضل طريقة في الرماية الليلية وذلك لكون اليد التي تعمل العدس ثابتة اكثر من غيرها في الحالتين السابقتين .

نبذة :

- يكون دائما ضوء الكشاف موجه الى رأس الخصم (عينيه) بغرض اضعاف الرؤية لديه .
- يكون التنشين دائما على منتصف ووسط الهدف ويكون بسرعة حتى تطفئ الكشاف والا فسيصبح الوضع خطيرا عليك .

الرمية بدون كشاف

- تكون الرماية الليلية بدون كشاف بالشيخ فيتموز لك الخصم كشيخ اسود ، وتكون الرماية عليه غريزيا بوسط الجسم ، وهنا عليك ممارسة الرماية الغريزية كثيرا حتى تتحسن رميتك في الظلام و يمكنك من ان تتأكد من استقامة السبطانة وعدم انحرافها والخطا الاول هو الاخير .

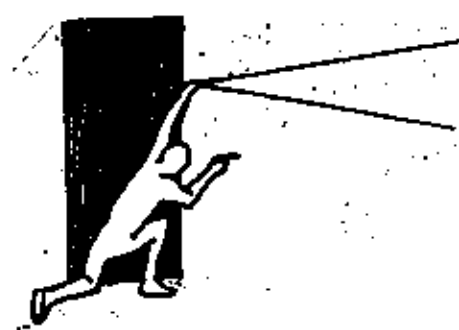
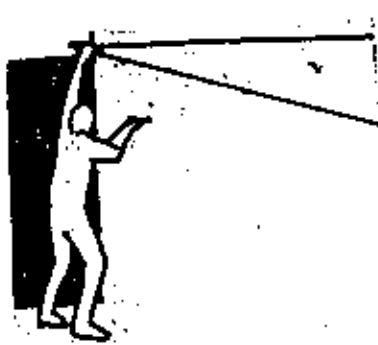

عند عدم معرفة اتجاه العدو أولا استخدم حاسة السمع وإذا لم يصدر أي صوت اشغل المصباح بحيث تمتد ذراعك إلى الجانب الأيسر وأسفل المصباح وأبدأ البحث بشأن تحريك المصباح نصف دائرة أعلى الرأس وأياك وأنزال المصباح إلى أسفل لأن العدو سوف يرمى باتجاه المصباح .
وعندما تكون في الأعلى لا يوجد عضو من أعضائك أنت معرض للخطر عكس لو حركته إلى أسفل .

وإذا كان المصباح له انبعاث للضوء إلى الجوانب بحيث تضئ جوانب المصباح فطبعك بتقديم كف اليد إلى الأمام بحيث تغطي هذا الضوء المنبعث من ناحية تلك و اليد الأخرى كاملة للسلاح تكون جاهزة دائما و مستعدة للإطلاق ومن الأفضل أن تكون خلف حاجز أو ساتر مادي غير الظلام لاحتمال الإصابة رغم وجود الظلام .

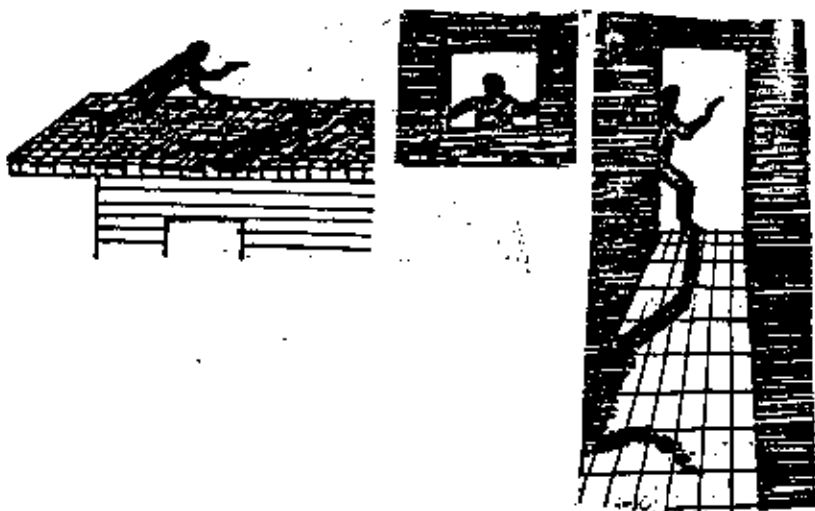

حاول الإستئتمار على الأفق كما في الصورة ويجب أن تتسلل دائما تحت الأفق أيضا حاول ألا يظهر جسمك والضوء خلفك خاصة إذا كان العدو في الجهة مظلمة .

الرعاية في الظلام :

عند الرعاية في الليل أو في داخل الغرفة خافتة الضوء يصعب على المرء استخدام التسديد بالشميرة والفريضة وللتغلب على هذه المشكلة توجد في بعض المسدسات نلقات مشعة على الفريضة والشميرة مصنوعة من مواد كيميائية تشع في الظلام مثل الموجودة في بعض الساعات المصنوعة من الفسفور أو الترتسيوم ، ويمكن وضعه في أي مسدس لا يوجد له هذه المميزات بأن تطفر على الفريضة والشميرة وتضع المادة المشعة داخله والخطر مهم جدا حتى لا تسقط من كثرة الاستعمال و الاحتكاك به .



عندما ترى النقاط الثلاثة الموجودة على الفريضة والشعيرة على مستوى واحد
معنى ذلك أنك على الهدف فتمتطيح الرماية مباشرة وبسرعة .



وهناك أيضا نوع اخر من المسدسات تستخدم في الليل لوجود مصباح يركب اسفل
الإخمص ومفتاح ، هذا المصباح يكون على الإخمص وعند الرماية تضغط على
المفتاح بإحكام القبض على الإخمص ثم تسدد مكان الضو بعد التوجيه الى
الهدف .

يه :

يجب التأكد أولا من مواقع الهدف ثم تشمل المصباح و ترمى مباشرة وليس
بالبحث عن الهدف بواسطة هذا المصباح والسبب ان هذا الضو ينطلق من اسفل
المسدس مباشرة وانت خلف هذا الضو طبعا وعندما يري العدو هذا الضو يسدد
ويرمى عليك وانت مازلت تبحث عنه .

كيف تغيير المخزن اخفاء الرماية .

المهم في العملية السرعة والامان والا تنسى ان وقت تغيير المخزن هو الفرصة
لك وللخصم ولان الاعصاب تكون مشدودة فالمهم في هذه الحالة ان تضغط اعصابك
و تحسب كم طلقة اطلقت ، مثلا سلاح التكاروف عندك A طلقات اوقف الرماية
عند خروج السابع طلقة معنى ذلك ان المخزن فارغ وهناك رصاصة واحدة في
حجرة الانفجار هي للتأمين وللدفاع عندما يهجم عليك الخصم وقت تغيير
المخزن عندما يظن ان سلاحك فارغ من الرصاص ، ومن الاخطاء الشائعة هو
الرماية الى ان ينتهي المخزن في هذه الحالة ربما يهاجمك الخصم ولا
تستطيع الدفاع ، ومن المحيزات عند تغيير المخزن قبل الرصاصة الاخيرة هي
انك لا تحتاج الى سحب الاقسام مرة اخرى لان الرصاصة التي في حجرة الانفجار
ستقوم بالعمل .

لا تنس هذه النقاط التالية .

يكون تغيير المخزن سريعاً .

معرفة مكان المخزن الجديد حتى لا ترتبك أثناء الرماية بالبحث .

لا تغيير وضع السلاح من اليد التي ترمى بها إلى اليد الأخرى أثناء تغيير

المخزن بل استخدم أقل الحركات حتى تستفيد من الوالت وأيضا قد يسقط منك

السلاح ٤ - وجه السيخانة تجاه الخصم دائما حتى وقت تغيير المخزن .

دائما يكون النظر على الخصم وليس على السلاح .

التدريب على تغيير المخزن بدون النظر إلى السلاح والمخزن لأنه في وقت

النظر إلى السلاح قد يهرب الهدف من أمامك .

كيف تمسك المخزن العلوي بالرماس الجديد ؟

- تمسك المخزن بأربعة أصابع إلا السبابة

- السبابة تكون ملاصقة لمقدمة الماكذوف الأول .

- صفيحة نايف المخزن تكون في وسط الكف .

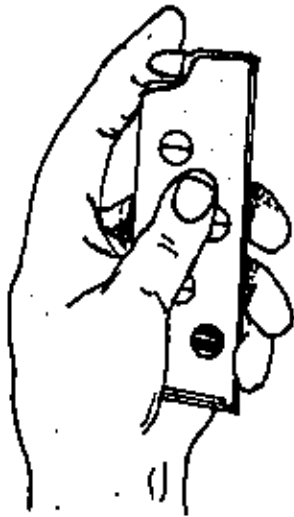

٤ - رأس السبابة بمشاباة العين لك وهي

تلتصق بم مدخل المخزن في السلاح .

٥ - عند ادخال مقدمة المخزن في مدخلها

تبدأ بدفع المخزن إلى داخل السلاح بمجن

الكف .



كواثم الصوت :

لماذا يصدر من السلاح صوت ؟

هناك بالتحديد خمسة أسباب لصدور الصوت .

1- فوهة العصف (انفجار عنيف عند الفوهة بسبب ضغط عصف الفوهة الغاز بعد الانفجار داخل السبطانة وانطلاقها الى الخارج فجأة و انتشارها بسرعة يولد صوت عصف عنيف عند فوهة السبطانة واصطدامها بذرات الهواء .

2- سرعة الصوت) اذ الظلقة اسرع من الصوت يعنى اسرع من 340 م /ث يحدث انفجار للصوت مثل الطائرات التي تخترق جدار الصوت.

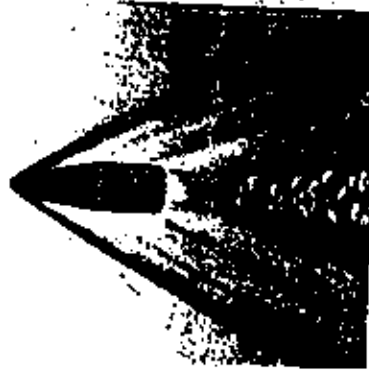

- حركة الإقسام و خروج الغاز المتبقي في السبطانة ذلك ان احتكاك مجموعة الإقسام بين السلاح بالإضافة الى خروج الطرف الفارغ والغاز المتبقي كلها تولد صوت قوي نسبيا يؤدي الى انتباه الآخرين .

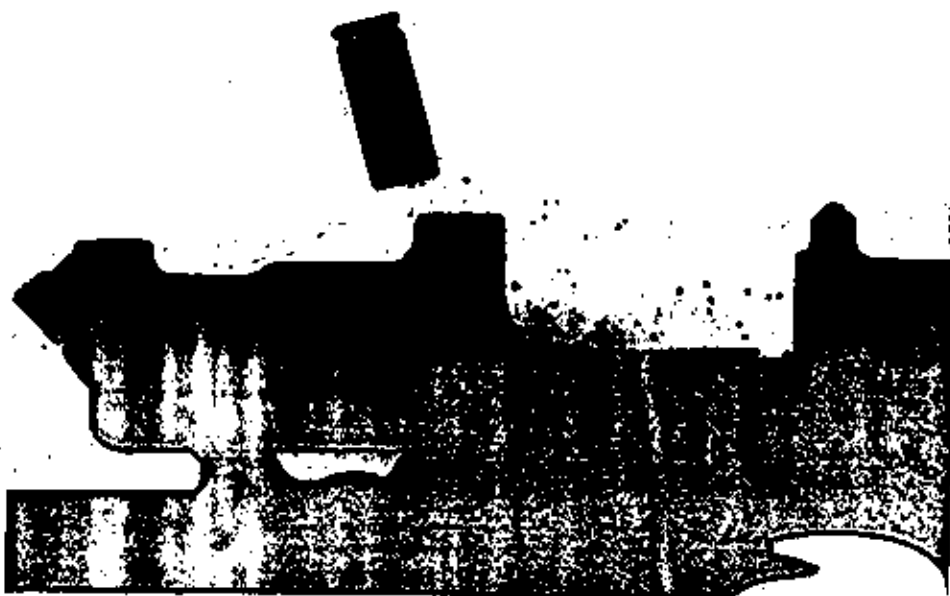

كيف تخفف صوت عمق الفوهة ؟

يحدث عمف الفوهة بسبب الضغط فلذلك نغلف الضغط ونقسمه الى اجزاء كل قسم يخفف داخل السبطانة والقسم الخارج السبطانة فى منطقة محدودة و الضغط حسب القوانين الفيزيائية

ت الغاز الجزئى = (الضغط x حجم الغاز + درجة الحرارة) (فهرنهايت)

لتخفيف الضغط نزيد فى حجم الغاز و نخفض درجة الحرارة ولكن كيف يحصل ذلك ؟

نزيد فى حجم الغاز بجعله يعكث اطول عدة فى منطقة ما محدودة ، وهناك عدة طرق لخفض الحرارة منها ، جعل جزئيات الغاز ترتطم ببعضها لتخفيف السرعة لان سرعة الاحتكاك هى التى تولد الحرارة ، والارتطام بسبب ارتداد جزئيات الغاز بعد اصطدامها بسطوانات رقيقة معدنية محكمة داخل اسطوانة مهيئة ، انظر الصورة ٢

وبذلك نتعلمنا من المشكلة الاولى وهى عمف الفوهة .

شكلة الثانية هى سرعة الطلقة التى تفوق سرعة الصوت ، الطريقة العامة لتلافي هذه المشكلة هى انه توجد هناك طلقات خاصة تسمى طلقات (سب سونيك) وهى اقل من سرعة الصوت ، وهى مصممة بعدة طرق منها : تكون كمية البارود قليلة ومن النوع سريعة الاشتعال . المقذوف اقل من المقذوف العادى حتى تقلل السرعة .

و نستطيع استخدام الطريقتين مع بعض (الاولى والثانية) مقذوف ثقيل مع بارود قليل .

يكون على السبطانة ثقوب تنفذ الغاز المنفوخ خلف الطلقة بنسبة ٢٠ % فتقل سرعة الطلقة .

شكلة الثالثة هى حركة الاقسام و خروج الغاز المتبقى وتلافي هذه المشكلة نقوم بالاجراء التالى جعل السلاح يرمى دراكا (طلقة / طلقة) ثم نقيد حركة الاقسام ، وبعض المصدسات لها قيد يمنع رجوع الاقسام بحيث يبقي الطرف الخارج فى حجرة الانفجار ووضع مادة تدعى تفلون مثل الشمع فى مناطق الارتطام فى حركة الاقسام .

و تعتبر الطريقة الاولى هى افضل اجراء تتخذها لحل هذه المشكلة .

خلاصة القول :

ممسا سبق نرى بان عمل الكاتم يتمثل فى تاخير خروج الغاز المضغوط ثم انتشاره ببطء فى حيز محدد ثم تغيير و تكبير اتجاه العوجات للغاز المنطلق خلف المقذوف ، بواسطة سلسلة متتابعة من الحواجز التى تمنع تدفق الغازات مقترنا بذلك بنفس طبيعة الممدن الممتد للموجات الصوتية ، كل ذلك بدون ان يؤثر على سرعة المقذوف او خط سيره .

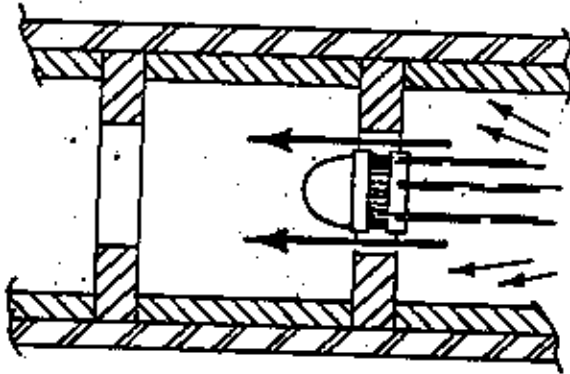

في الصورة الاولى : صورة البيطانة واثت الانفجار والبل خروج المثلذوف من البيطانة .

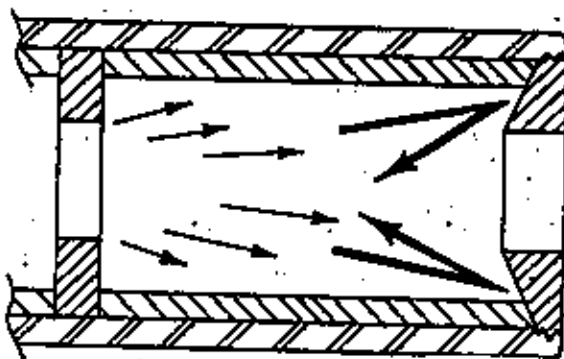

في الصورة الثانية : ارتظام جزئيات الغاز بالحلقات وارتدادها .

- التوجيه الطبيعي

- التوجيه الصناعي

١- التوجيه الطبيعي

- بواسطة الشمس

- ضع عصا طويلة على الأرض بحيث يكون لها ظل

- ضع إشارة على رأس الظل

- انتظر ما بين ١٠ إلى ١٥ دقيقة حتى يتحرك الظل

- علم مكان رأس الظل الجديد (١)

- مد خط بين العلامتين و مدة لمسة ٣٠ سم تقريبا

- ضع القدم اليمنى على الإشارة الثانية و اليسرى على الأولى

- أنت الآن تواجه الشمال

- إذا أردت أن تعرف الساعة تقسيم عمودا على الخط وتضع العصا مكان

التقاطع

- يكون مكان الرجل اليمنى الشرق والساعة ٦ مساء مثلا (في غروب الشمس)

- يكون مكان الرجل اليسرى الغرب و الساعة ٦ صباحا مثلا (في شروق الشمس)

- العمود الذي مقابل الشمال يكون نصف الزمن و يكون هنا مثلا (١٢ ظهرا)

- تلمس نصف الدائرة بالتساوي و نستخرج الآن الساعة كما في الشكل الأعلى

- بواسطة الساعة

- ضع عقرب الساعات في اتجاه الشمس

- تلمس الزاوية المحصورة بين عقرب الساعات و

الرقم ١٢

- الاتجاه المماس لخط التخميد يشير إلى الشمال

كما هو في الشكل الجانبي رقم ٢

- بواسطة النجوم

(مجموعة النجوم القطبي وهي ٧ نجوم).

كاشيوبيا على شكل W أو شكل العدد ٤ مقلوب ، تلمس الزاوية الموضحة بـ ج

إلى خمسة أضواء فيكون التلمس الأول يشير إلى النجم

- بواسطة القمر

- في أول الشهر وجه الهلال إلى الشرق و في آخره بالعكس .

- يشرق القمر في الليلة الخامسة عشر من الشهر القمري عندما يكون بدرا من

الشرق تماما و يغرب في الغرب و يكون في الجنوب عند منتصف الليل .

- عندما يكون القمر في التربييع الأول فإن رأسه يتجه نحو الشرق بحيث تكون

ذراعه اليمنى في اتجاه الشرق فيكون الشمال أمامك .

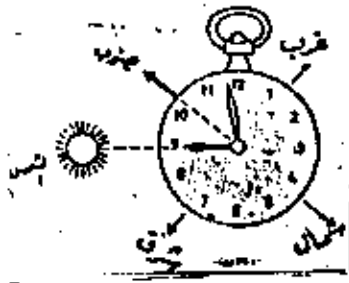
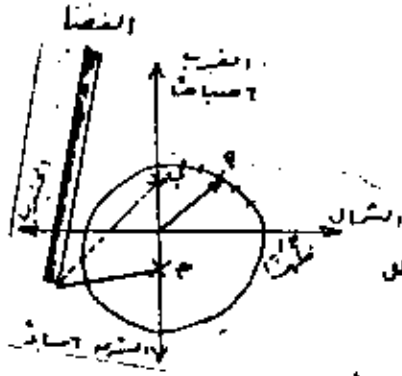

- بواسطة زهرة عين الشمس (حيث يتجه رأسها نحو الشرق (الشمس صباحا مثلا).
- بواسطة المناير (حيث تتجه نحو القبلة للمسلمين).
- بواسطة مرايا الكناغمس (حيث يتجه نحو الفاتيكان بإيطاليا).
- بواسطة قبور المسلمين (حيث تتجه نحو الكعبة).
- بواسطة الجبال (مع الاستعانة بالمعرفة المسبقة للمنطقة).
- بواسطة الأنهار (حسب المعرفة المسبقة).
- بواسطة اتجاه الرياح الموسمية في كل بلد.
- بواسطة الفيوم و الأمطار .
- بواسطة حمل النجم عمودى عليك.

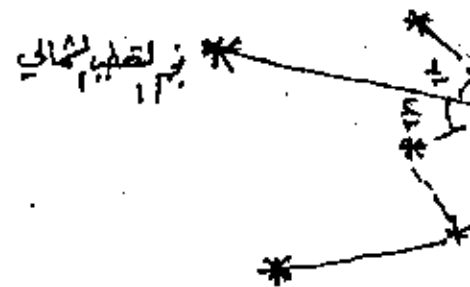

المقياس الخطى

ولكن ما فائدة المقياس الخطى ؟

مما لا شك فيه عند تكبير أو تصغير خريطة يكبر أو يصغر كل شيء عليها (خصوصا بالتصوير) ، ولكن إذا كبر الرقم المقياس أو صغر وأما لا أعلم معدل التكبير أو التصغير فبذلك يصبح المقياس القديم غير مفيد أو غير صحيح و بالتالى يجب عمل مقياس جديد ، المقياس الوحيد مما ذكرناه انفا هو المقياس الخطى لأنه عبارة عن خط يكبر مع الخريطة او يصغر ، فهذه الوحدة الخطية الطولية للمقياس هي المترجم لذلك اذن بعد ذلك نقيس طول تلك الوحدة بالسنتيمتر مثلا ومكتوب عليها الطول الحقيقى و بذلك نعرف المقياس الجديد و منها نعرف عدد مرات التكبير أو التصغير

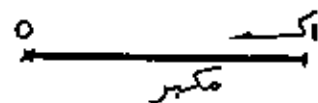
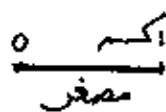

١ - ١

مقياس الرسم لخريطة منطقة ما بحيث كان فيها الطريق اب = ٨ سم وهو في الحقيقة (الطبيعة) ٤ كم فما هو المقياس لتلك الخريطة ؟

٧٨٩

نعمل صناديق في طرفها نكتب رسم وفي الطرف الآخر نكتب حقيقي (رسم : حقيقي) ثم نكتب تحت الرسم طول الطريق على الخريطة A سم ثم نكتب تحت الحقيقي طول الطريق على الطبيعة 50 كم

رسم	حقيقي
A سم	: 50 كم
ا سم	: 5 كم

ثم مرة اخرى يجب ان نحول 5 كم الى سم

وبالتالى $500000 = 5 \times 100000$ سم

اذن مقياس الخريطة 1 : 500000

ال اخر :

في نفس الخريطة و بنفس مقياس الرسم طريق اخر طوله في الطبيعة 50 كم ماهو الطول على الخريطة لهذا الطول

رسم	حقيقي
ا سم	500000
؟	50 كم

الطول على الخارطة = الطول الحقيقي \times المقياس الكسرى

$$1 \times 50 = 500000 + (100000 \times 50) = 500000 + 5000000$$

ال :-

قطعة ارض على شكل مستطيل على الخريطة وهي على سطح مستو مقياس تلك

الخريطة 1 : 2000000

المطلوب معرفة مساحة تلك المنطقة اذا كان طولها و عرضها على الخريطة 12 سم

ا سم

حل :-

اولا نجد الطول و العرض الحقيقي

رسم	حقيقي
ا سم	: 2000000

طول 12 و عرض 8

اذن الطول الحقيقي = $12 \times 2000000 + 100000 = 2400000 + 100000 = 2500000$ كم

او ايجاد ا سم كما يساوى $2000000 + 100000 = 2100000$ سم يساوى ا سم

اذن 12 سم تساوى 250 كم

العرض الحقيقي = $(2000000 \times 8) + 100000 = 1600000 + 100000 = 1700000$ كم

اذن مساحة المنطقة = الطول \times العرض = $250 \times 170 = 42500$ كم مربع

تحديد المسافات

هناك طريقتان لتحديد المسافة

- التحديد الطبيعي

- التحديد الصناعي

اولا التحديد الطبيعي :-

- تقسيم المسافة الكلية من اجزاء فيجب ان يكون عندك قدرة على تحديد الجزء الواحد منها طوليا .
- نسبة المسافة الكلية الى بعد معلوم مسبقا في الطبيعة او في نفس المواقع .
- بواسطة الخطوات وذلك بعد ان تكون قد تدربت على طول الخطوة الواحدة .
- بواسطة اصبع الابهام و النظر بعين واحدة كما هو معروف $10 \times$.
- درب نفسك على رؤية اعلام مسمينه مثل الشجر و الاشخاص او اعمدة الكهرباء و التلغون و البيوت على مسافات محدودة لينتجع ذلك في مقياسك .
- عن طريق اخذ قراءات .
- عن طريق المسطرة الزجاج .

شرح الطريقة :-

أ - تبعد المسطرة عن عينيك مسافة معلومة وتكون نصف متر

ب - تحديد طول الهدف على المسطرة و بالتطبع بالملم كما هو في الشكل

ج - من هندسة المثلثات ينتج من الشكل ان

$$(500 \text{ سم} / \text{سم}) = (0.03 \text{ سم} / 3) \text{ اذن } 500 = \text{متر}$$

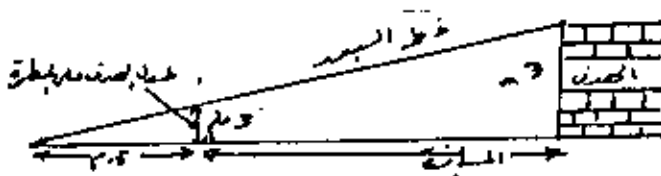

بعد الهدف =

طول الهدف (الارتفاع) م \times بعد المسطرة من العين / طول الهدف على المسطرة (بالمتر)

$$\text{اذن } 500 = (3 \times 0.03 / 3) \times 500 = (11 \times 3) / 1000$$

سم = 500 م

اذن بعد الهدف = 500 متر .

- اخذ معدل من القراءات من كل شخص و اخذ المعدل .

- طريقة المثلثات .

شرح الطريقة :-

أ - نأخذ بزاوية 90° درجة من الهدف و على بعد 20 متر نضع شاخصا وبعدها

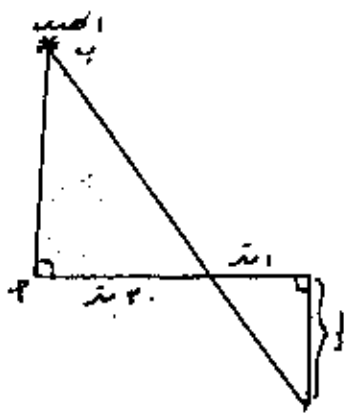

بمتر ناخذ زاوية قائمة
ب - ثم اخذ الشاخص بساتجاه الهدف
لتكوين مثلث اخر
س \times 20 = المسافة المطلوبة
س = اب

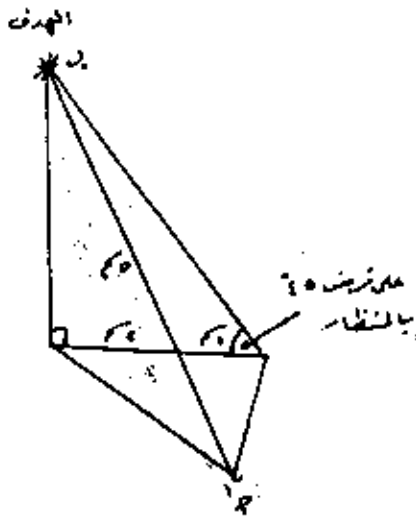

١٠ - طريقة اخرى

مثلا المسافة بين الشاخصين 20 متر
نضعها على الورقة 2 سم نقيس
مسافة
التقاطع و نضع شاخصا على الطبيعة بعد
تحويل القيمة
ومن ثم نقيس المسافة اب و نحولها الى
امتار مثلا 0 سم = 500 متر

ثانيا : التحديد المناهي

١ - القاعدة المديرة (استخدام
الشيودوليت والشاخص)
وهذه الطريقة مستخدمة في اغلب الجيوش
لدقتها .

الخطوات :-

- ١ - نقوم باخذ زاوية قائمة في النقطة ا ثم نضع شاخصا على بعد 0 م
- ب - نقوم باخذ زاوية من الجهة الاخرى و نضع شاخصا على بعد 0 م
- ج - نقوم في النقطة ب باخذ زاوية للشاخص الاول و الثاني

يكون قائم = (مقابل / المجاور)

= (0 / المجاور)

مثلا ه = 60 اذن 1 = 0 + المجاور اذن المجاور = 0 \times المسافة



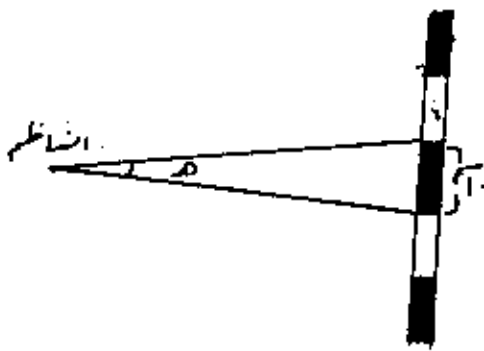

٢ - طريقة الزاوية الرأسية -

وضع الشيوذوليت على احدى
العلامات التي على الشاخص و
اعد الزاوية بالمسلم ثم
تحويلها الى زاوية بقسمتها
على ٦٦٦٦٦ , ١٦

فتكون زاوية = ١٠ / المسافة

المسافة = ١٠ / زاوية

وتكون المسافة بالسنتيمتر

٣ - عن طريق سرعة الصوت حيث تساوي ٣٣٣, ٣٣٣ م / ث

٤ - قياس المسافة بالبوطة

١ - اذا اردت تقدير المسافة بين النقطتين ا , ب فاتبع مايلي :-

ب - قس المسافة على الارض من ا الى اي نقطة و لتكن ب و بطول مناسب
بلاامتار

ج - ارسم خطا على اللوحة او الورقة يعكس المسافة بين ا , ب كما
مقياس ترغبه وليكن ١٠ متر مثلا = ا - ب

د - اقرأ بالبوطة الاتجاه من ا الى ب ثم ارسم خط الشمال من
النقطتين ا , ب باستخدام المنقلة

هـ - عد الاتجاه الى النقطة التي تريد التلدير اليها وتكن ج من
النقطتين ا , ب على التوالي بواسطة البوطة

و - ارسم الاتجاه الحاصل من ا الى ج على الورقة ثم من ب الى ج حتى
يلتقيا و محل التقاطهما هو النقطة ج

ي - حول هذه السنتيميترات الى امتار باستخدام النسبة الواردة في ب و
يكون الجواب هو المطلوب المسافة بين ا - ج

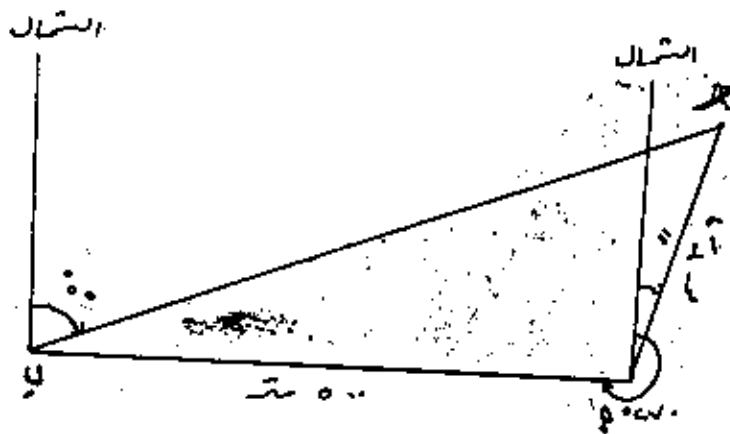

التوجيه الصناعي

التوجيه بواسطة البوصلة (البوصلة : المحك او القنباص)

١ - المدخل : اشرح استعمالات البوصلة بصورة موجزة ثم بين بانه اذا تمكن راصد في النقطة ١ من قياس الاتجاه الى وميض مدفع العدو و بنفس الوقت تمكن راصد اخر في النقطة ب من قياس الاتجاه الى نفس الوميض فهل يمكن تثبيت موضع المدفع ؟ نعم . لما كان محلا الراصدين معلومين كان بالإمكان معرفة الوميض لذا يجب ان يكون بمقدورنا الرادة الاتجاه بالبوصلة لمعرفة المكان المراد

٢ - البوصلة الزلزالية .. و تتألف من علبه معدنية لها غطاء معدني تتوسطه نافذة زجاجية يمر بواسطتها خيط رفيع اما في داخل العلبه فيمكن مشاهدة سائل يطفو فيه قرص معدني متحرك يحتوى على الابرة المغناطيسية التي تشير باتجاه الشمال المغناطيس

١ - بدن البوصلة
يتكون من اطراف معدنية مغطاة من اعلى بزجاجة دوارة وقد رسم على الزجاجه مستطيل فسفوري يسمى (دليل الاتجاه) كما وقد اشر محيطها بارقام من ١ الى ٣٦ لتمثل من ١ الى ٣٦٠ درجة وكل تقسيم فيها يمثل خمسة درجات و هناك شبه منحرف فسفوري يقع تحت الزجاجه يتوسطه خط يسمى خط البليد .

ويمكن تدوير الزجاجه و تثبيتها بواسطة لولب خارج البدن اما القرص الدوار الموجود داخل العلبه فيسمى (المزولة) وقد شبت الى ابرة مغناطيسية تجعله يتجه دائما الى الشمال) لقد تم تقسيم الحافة الخارجية للمزولة الى ٣٦٠ جزء كل منها يعادل درجة واحدة ، اما الدائرة في وسطه فقد تم تقسيمها بحيث تمثل كل منها خمس درجات .

ب - الفرشة :
وهي عبارة عن منشور معدني فيه ثقب و توجد في وسطه عدسة مكبرة للراءة الارقام و يرتبط مع البدن بمفصل يمكن تدويره بحيث يصبح فوق زجاجة البوصلة تماما وتوجد في اسفل المنشور حلقة الابهام مؤشرة بخط يسمى (ثلمة الحلقة) .

ج - الغطاء :
عبارة عن غطاء معدني مثبت على البدن بمفصل وفي الحافة الخلفية منه نتوء مستطيل معدني يسمى (لسان الغطاء) و فيه خط فسفوري ينتهي بثلمة تسمى ثلمة اللسان اما الخط الاسود الموجود في وسط الزجاجه فيسمى (المشعر الدقيق) .

د - النقاط الضيرة :
لاحظ ان كافة الاجزاء المصنوعة بالمادة الفسفورية تظهر مضيئة في الظلام و ذلك لغرض استخدام البوصلة في الليل من غير الحاجة لاستخدام ضوء خارجي

٣ - البوصلة المنشورية

لا تختلف عن البوصلة الزئبقية إلا فيما يلي :-

١ - مزولته اقل ثباتا من البوصلة الزئبقية

ب - تثبيت الدرجات على السطح الخارجى للبدن ولم تثبت على البوصلة الزجاجية

ج - يوجد مسام بجانب البدن لتثبيت المزولة والتقليل من حركتها .

د - يوجد على غطاء المعدن كلاب معدنى

هـ - نظرا للاختلافات اهلها فان اسلوب تهيئة البوصلة للمسير الليلي تختلف

قليلا عما فى البوصلة الزئبقية .

٤ - قراءة الاتجاه بالبوصلة

الفتح غطاء البوصلة و اجعله عموديا على البدن

ب - ادخل الإبهام اليمين فى حلقة الإبهام و اقلب الفرشة فوق الزجاجية

ج - ارفع القنبراس الى اليمين (لاحظ وجوب ان يكون وضع البدن افقيا) ثم انظر

خلال الفرشة واضم المشر الدقيق بعنتمتها مموبا نحو الشبح المراد قياس

الاتجاه اليه

د - انظر خلال العدسة و اقرا الدرجة على المزولة التى تكون باستقامة المشر

الدقيق فتكون تلك الدرجة هى اتجاه الشبح المغناطيسى

٥ - المحافظة على الاتجاه نهارا

١ - الفتح غطاء البوصلة عموديا و اقلب الفرشة على الخشاء الزجاجى

ب - ادخل الإبهام فى الحلقة و انظر خلال عدسة الفرشة الى درجات المزولة

ج - ادر بجسمك حتى تكون درجات الاتجاه المغناطيسى المطلوب عندك العير

باتجاهه مقابلة للمشر الدقيق

د - انتخب شيئا على الارض باتجاه المشر ثم اخفض البوصلة و سر باتجاه

الشبح

هـ - فى حالة عدم تيسر اشباح ارضية يمكن تكليف زميلك بالذهاب امامك ثم

اجعله يلف باتجاه المشر . اخفض البوصلة عن عينك و داوم بالمسير

باتجاه زميلك .

و - من الضرورى التاكيد انك تسير فى الاتجاه الصحيح وذلك بالتاكيد من البوصلة

بين مسافة و اخرى .

٦ - توجيه الخريطة

١ - الطريقة الاولى :-

اولا : استخراج مقدار انحراف الشمال المغناطيسى عن التريبيم لهذا العام

ثانيا : ارسم مقدار انحراف خط الشمال المغناطيسى عن التريبيم على الخريطة

ثالثا : الفتح البوصلة افقيا و ضع على الخريطة بحيث تنطبق ثلعتى اللسان و

حلقة الإبهام على خط الشمال المغناطيسى الذى رسمته

رابعا : ادر الخريطة حتى يتجه سهم الدلالة باتجاه المشر الدقيق

ب - الخريطة الثانية :-

اولا : استخراج مقدار انحراف الشمال المغناطيسي عن التريمس لهذا العام و
لفرض انه ٤ غربا .

ثانيا : افتح البوصلة فتحا كاملا وضمه على احد خطوط الشمال التريمس
المرسومة على الخريطة بحيث تنطبق ثلثتى اللسان و حلقه الإبهام على خط
الشمال التريمس .

ثالثا ادر الخريطة و البوصلة عليها حتى يكون تقسيم الدرجات على ٤ درجة
باستقامة المشعر الدقيق. الخريطة موجهة الآن نحو الشمال المغناطيسي
رابعا : اذا كان مقدار الانحراف المغناطيسي عن التريمس ٤ شرقا مثلا فيجب ان
تقوم بنفس الخطوات (ثانيا ، ثالثا) اعلاه على شرط ان يكون تقسيم
الدرجات ٢٥٦ درجة عن المزولة باستقامة المشعر الدقيق .

التقاطع الإمامي و الخلفي

ادارة الدرر

كثيرا ما نشاهد شبحا و نريد ان نعرف مكانه على الخريطة و معلومة على
الارض من نقطتين او اكثر معلومتين على الارض و الخريطة و ذلك بالذهاب
اليهما وقياس الاتجاه الإمامي منهما الى النقطة المجهولة ثم اجراء
التقاطع بالاتجاهات على الخريطة الذى يكون هو محل هذه النقطة و لفرض
توضيح ذلك اتبع مايلي :-

مثال :

اردت معرفة مكان شبح ما مررني على الارض (قمة جبل او بناء مثلا) و كان
مكانه معلوما على الارض و الخريطة

١ - خذ الاتجاه بالبوصلة من محلك الى الشبح المطلوب

٢ - انتقل الى نقطة اخرى معلومة على الارض و الخريطة ثم خذ الاتجاه منها
الى النقطة المطلوبه .

٣ - حول الاتجاهين من مغناطيسي الى تريمس بالاستقامة بالمعلومات الأساسية
على حافة الخريطة

٤ - ارسم بواسطة المنقلة المسكوية من محلك الاول ا على الخريطة الاتجاه
التريمس المستخرج و الناتج عن القراءة الاولى .

٥ - ارسم بواسطة المنقلة المسكوية من محلك الثاني ب على الخريطة الاتجاه
التريمس الناتج من القراءة الثانية

٦ - حد الشاعين باستقامتهما حتى يتقاطعا و نقطة التقاطع هي محل الشبح
المطلوب .

التقاطع الخلفي العكس

هو تعيين نقطة ما مجهولة على الخريطة و معلومة على الارض من نقطتين
او اكثر معلومتين على الارض و الخريطة وذلك لقياس الاتجاهات الخلفية لها

بين النقطتين من النقطة الاولى بدون الذهاب الى النقطتين وتوضيح ذلك .

مثال :

- 1 - ب نقطتان معلومتان على الارض و الخريطة كنت في النقطة ج معلومة على الارض مجهولة على الخريطة عين مطلق على الخريطة ؟
 - 1 - نأخذ الإتجاه ج الى ا كم نعوّله الى اتجاه خطى بفرق ١٨٠ درجة
 - ٢ - نأخذ الإتجاه ج الى ب كم نعوّله الى اتجاه خطى بفرق ١٨٠ درجة
 - ٣ - حول الإتجاهين المستخرجين من المادتين اعلاه من مغناطيس الى تربيبي
 - ٤ - ضع المنقلة العسكرية على النقطة ا و ارم الإتجاه الخلفى الناتج منهما على الخريطة
 - ٥ - ضع المنقلة العسكرية على النقطة ب و ارم الإتجاه الخلفى الثانى
 - ٦ - مد الإتجاهين على استقامتهما حتى يلتقيا
 - ٧ - الإن محل تقاطع الخطين هو مطلق على النقطة ج
- « في حالة وجودك على طريق او سكة حديد او اى شبح خطى اخر مرسوم على الخريطة و معلوم على الارض و لا تعرف مكانك بالضبط فيمكن اجراء طريقة التقاطع الخلفى بقياس الإتجاه لشبح واحد فقط و اجراء العمليات اللازمة لتحويله كما في المادة اعلاه كم ارسمه على الخريطة حتى يتقاطع مع الطريق او السكة التى اخت عليها فيكون التقاطع هو مطلق

تنظيم المسير ليلا بالبوصله

لفرض اجراء المسير ليلا بواسطة البوصله هناك امور تصيدية يجب اجراؤها نهارا و هي :

- 1 - ثبت على الخريطة النقاط التى ستمر بها اثناء مسيرك الليلى
- ٢ - استخراج الإتجاهات التربيبيية من نقطة الإبتداء الى النقطة التى تليها و هكذا حتى نقطة الوصول .
- ٣ - حول الإتجاهات التربيبيية الى مغناطيسية
- ٤ - استخراج المسافات بين النقطتين (بين نقطة و اخرى) و حولها الى مقياس الخطوات ١٠٠ ياردة = ١٢٠ خطوة
- ٥ - نظم جدول بالمعلومات المستخرجة كما في الجدول ادناه .

المعطيات	الإتجاه		من الخريطة	المسافة
	تربيبي	مغناطيس		
ا ب	٦٥,٠٠	٦٠,٠٠	٥٠٠	٦٠٠
ب ج	١٧٢,٠٠	١٧٢,٠٠	٣٥٠	٤٢٠
ج د	٢٠٠,٠٠	١٩٥,٠٠	١٠٠	١٢٠

لاجل تنفيذ المسير ليلا اتبع مايلي :-

نظم البوصلة على الاتجاه المغناطيسى الاول من ا الى ب وهو ٦٠ درجة و ذلك بتدوير زجاجة البوصلة حتى تلحق الدرجة ٦٠ الموجودة على الزجاجة الدوارة على خط الجليد

ب - افتح البوصلة وابسطها على اليد بحيث يكون رأس المسم على دليل الاتجاه وسر باتجاه العشر الدقيق (النقطتين الضيرتين)

ج - ابدا بعد الخطوات او اطلب من زميلك القيام بالمد .

د - عند الوصول الى النقطة ب تأكد من صحة المكان ثم نظم الحك على الاتجاه ا الى ج و هكذا

هـ - يلاحظ ان هناك صعوبة في المحافظة على الاتجاه أثناء الليالى ذات الظلام الدامس لذا فيمكن اتباع مايلي :-

ا - يمكن الاستعانة بالنجوم وذلك بانتخاب اى نجم يكون باتجاه خط سيرك و الإعتداء به بشرط ان يكون النجم بارتفاع (١٥ الى ٣٠ درجة) عن الارض مع ملاحظة ان النجم قد لا يكون ثابتا و عليه يجب اعادة التوجيه بالبوصلة على ان يجرى ذلك كل ١٥ الى ٢٠ دقيقة .

ب - كذلك يمكن الاستعانة بشخص اخر يحمل على ظهره قطعة فسفورية او قطعة قماش ابيض يسير بالاتجاه المطلوب و يتوقف بعدها على بعد كاف لرؤيته ثم يقوم الشخص حامل البوصلة الذى لازال في نقطة البداية بتوجيه البوصلة و لياس الفرق بين الاتجاه الصحيح و اتجاه الشخص الواقف امامه ثم يتقدم اليه و يقف في المحل الصحيح بالنسبة للشخص الاخر .

ملحوظة :-

يتمكن المعلم في حالة عدم وجود غرائط للمنطقة التى يعمل فيها ان يقوم بانتخاب نقاط على الارض و لياس الاتجاه و المسافات بينها في المنطقة القريبة من المعسكر ثم يقدمها للمجموعة على شكل جدول معد على ان يقوم الدارسون بممارسة المسير الليلي لمجموعات من ثلاثة اشخاص و بين فترات زمنية بين مجموعة واخرى .

اخطاء البوصلة

المدخل : يمكن حصر الاخطاء التى تحدث في البوصلة بسبب مؤشرات خارجية مؤلثة او بظن في نفس البوصلة و يجب ملاحظة هذه الاخطاء عند استخدامه .

المؤشرات الخارجية :

ان وجود مواد مصنعة من الحديد قرب البوصلة تسبب انحرافا في الاتجاه الخاص بالابرة المغناطيسية لذا فان الزاوية المقاسة في مثل هذه الحالة ستكون مختلفة عن الزاوية المطلوبة و عليه يجب ملاحظة استخدام البوصلة بعيدا عن اماكن هذه المؤشرات و فيما يلي جدول المسافات الامنية :-

مدفع ثقيل	٦٠ يارد
مدفع ميدان أو خط تلغون	٤٠ يارد
اسلاك شائكة	٣ يارد
خوذة فولاذية	٣ يارد
بندقية	٢ يارد

خطا البوصلة :-

يمكن ان يكون في البوصلة خطأ ناتج عند صنعها او ان كثرة تداولها سبب انحرافها معيناً في اتجاه الإبرة المغناطيسية التي بداخلها لذا فان القراءات الناتجة من قياس الاتجاهات بمثل هذه البوصلات ستكون اما اكبر او اقل مما هي عليه في الواقع و لأجل التأكد من سلامة البوصلة او لتثبيت الخطأ فيها :

اولاً : انتخب شعبين مطلوعين على الارض و الخريطة

ثانياً : استخراج الاتجاه التريبيمي بينهما بالمنقلة العسكرية بصورة دقيقة .

ثالثاً : حول الاتجاه التريبيمي الى اتجاه مغناطيس مع ملاحظة الدقة و استخدام خريطة بمقياس كبير .

رابعاً : احسب وبدقة مقدار الانحراف للشمالين التريبيمي و المغناطيس

خامساً : اقرأ الاتجاه بينهما بالبوصلة

سادساً : اذا كانت قراءة البوصلة اقل من القراءة المستخرجة على الخريطة فيقال ان خطأ البوصلة غرباً او ناقصاً

سابعاً : اما اذا كانت القراءة اكبر فيقال بان خطأ البوصلة شرقاً او زائداً

ثامناً : يجب تكرار الحسابات اعلاه لعدة مرات وذلك لحساب معدل الخطأ بصورة صحيحة .

تاسماً : سجل مقدار خطأ البوصلة واتجاهه (شرقاً او غرباً) على قطعة ملقوى واربطها بحيط الى حلقه الإبهام للبوصلة و لحين تلييحها .

كيفية معالجة خطأ البوصلة

كثيراً ما يحدث ارتباك في استخراج الاتجاه الصحيح عند استخدام بوصلة

فيها خطأ ثابت . ويمكن معالجة الاتجاهات المقاسة بهذه البوصلات كما يلي :-

١ - اذا كان خطأ البوصلة غربياً فان الاتجاهات المقاسة بها يكون اقل من الحقيقية

٢ - اذا كان خطأ البوصلة شرقاً فان الاتجاه المقاس به يكون اكثر من الحقيقية

٣ - وعليه فان ابسط طريقة للتوصل الى الاتجاه الصحيح و معرفة فيما اذا كان من الواجب اضافة الخطأ الثابت الى الاتجاه المقاس او طرحه منه هي ان نرسم الاتجاه المقاس بهذه البوصلة .

مثال :-

بوصلة فيها خطا ثابت بمقدار ١ درجة شرقا استخدمته لقياس الاتجاه ا ب فكانت القراءة ٢٥٠ درجة فما هو الاتجاه المغناطيسي الصحيح ل ا ب

الحل :-

١ - ارسم اتجاه الشمال المغناطيسي ثم ارسم الاتجاه

الشمال المغناطيسي للبوصلة و الذي سيكون ١ درجة

شرق الشمال المغناطيسي

٢ - ان القراءة ٢٥٠ درجة هي الزاوية المقاسة من شمال

البوصلة الى الخط ا ب ولغرض التحويل الى الاتجاه

المغناطيسي الصحيح يجب قياس الزاوية من

الشمال المغناطيسي الصحيح الى الخط ا ب .

٣ - عليه يجب طرح الفرق و قدره درجة واحدة من القراءة

اي $٢٥٠ - ١ = ٢٤٩$ اتجاه المغناطيسي ا ب .

مثال :-

الاتجاه التربيعي من ب الى ا = ٢٤٢ درجة و

الانحراف المغناطيسي من التربيعي ١٠ غربا و خطا

البوصلة = ١ شرقا . ما هو الاتجاه المغناطيسي

الى ا في هذه البوصلة ؟

الحل :-

١ - تحول الاتجاه التربيعي الى مغناطيسي بملاحظة

الرسم يجب اضافة الانحراف و قدره ١٠ درجات .

$٢٤٢ + ١٠ = ٢٥٢$ الاتجاه المغناطيسي

٢ - الاتجاه المستخرج اعلاه هو الاتجاه المغناطيسي ا

ب في البوصلة سليم و عليه نرسم اتجاه الشمال

المغناطيسي الصحيح ثم نرسم اتجاه الشمال

المغناطيسي للبوصلة المتيسر و بملاحظة الرسم

يظهر لدينا بان الاتجاه على

البوصلة سيكون اكبر من الحقيقي و عليه :-

$٢٥٢ - ١ = ٢٥١$ الاتجاه ا ب .

كيفية استخدام البوصلة .

١ - وضع البوصلة على مستوى افقى على الشمال .

٢ - تحديد اتجاه الشمال وشماع من العين يمر فوق مركز البوصلة من طريق

الهدسة الخاصة مرورا بالفريخة والشميرة .

٣ - تحديد اتجاه الهدف ونحمل زاوية مع الشمال هي زاوية انحراف الهدف

باتجاه انحراف غرب الساعة .

اختيار ثلاثة أهداف موجودة على الخارطة وعلى الطبيعة ثم لياس الزاوية بين الأهداف الثلاثة بواسطة البوصلة وطرح الفرق بين المغناطيس والتربيمي ويجاد الزاوية العكسية بجمع ١٨٠ درجة الى الزاوية في الاتجاه الاول .
 واذا زاد المجموع عن ٣٦٠ درجة شطرح (دائرة كاملة) ٣٦٠ درجة ويتم رسم الزاوية العكسية بالمنقلة واخيرا نقطة تقاطع الخطوط هي المحل .

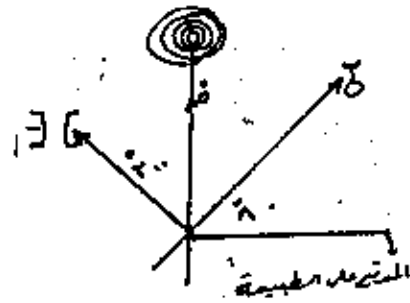
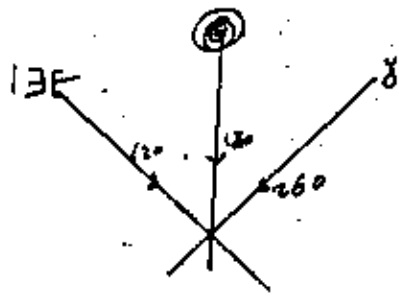

طريقة تحديد المسافة والاتجاه وزاوية النظر (ارتفاع الهدف) عن طريق الخارطة

ملاحظات :

١ - معرفة الهدف بدقة على الخارطة .

٢ - وضع غطاء بلاستيك على الخارطة للمحافظة عليها .

٣ - ادوات : منقلة - بوصلة - مسطرة - اللام فحم او اللام يحمى عبرها بسرعة .

طريقة اتجاه العدو .

١ - بواسطة البوصلة .

نضع البوصلة فوق خط الشماليات ثم نصر القرص المتحرك على ٣٦٠ درجة (مع اعتبار الفرق) ثم نحرك الخارطة بحيث يتطابق الفسفوري الذي على البوصلة مع الفسفوري الذي على الزجاجة (القرص المتحرك) ويتطابق خط الطول مع خط الفريضة الفسفوري وايضا تطابق الفريضة الموجودة على الحلقة مع نفس خط الطول بعد ان نسيت القرص المتحرك نضع البوصلة على الخط الذي يمر من الموقع الى الهدف بحيث تكون الشعيرة جهة الهدف و الفريضة جهة الموقع ونقرأ الاتجاه بعد تطابق الفسفوري .

ملاحظة :

اذا حدث اي تحريك للخارطة اثناء القياس فيجب اعادة القياس مرة اخرى

اذا لم تستطع القراءة الداخلية للاتجاه اثناء الليل نلف القرص العلوي

مرة اخرى حتى يتطابق الشمال ثم نقرأ الاتجاه من مكان الفسفوري العلوي

يجب ايجاد اى قطعة جديدة حتى الخاتم او اى جسم مشحون او ذو الكشاف عن البوصلة اثناء القياس حتى لا تتأثر عملية القياس .
 بالنسبة لزاوية النظر نأخذ فرق الارتفاع
 (فرق الارتفاع $\times 1000$) + المسافة بالمتر = z / n بالمليم .

كيفية حساب الفرق بين الشماليين المغناطيسى و التريبيمى

تقاس الاتجاهات للاشباح الارضية بالبوصلة اى انها تمثل اتجاهها مغناطيسيا و لغيره تشبيهاً هذه الاتجاهات على الخرائط التريبيمية يجب علينا تحويل الاتجاه المغناطيسى الى اتجاه تريبيمى وللوصول الى ذلك يجب ان نقوم بحساب الفرق بين الشماليين اولاً .

ا - استخراج المعلومات التالية والتي تجدها مكتوبة على هامش الخريطة :

اولاً مقدار انحراف الشمال التريبيمى عن الحقيقى .

ثانياً . مقدار انحراف الشمال المغناطيسى عن الحقيقى .

ثالثاً . مقدار التزايد او التناقص السنوى للانحراف المغناطيسى عن الحقيقى .

ب - ارسم على ورقة بيضاء الشمال الحقيقى من نقطة معينة ثم ارسم منها اتجاهى الشمال التريبيمى و المغناطيسى ملاحظاً مقدار زاوية الانحراف و اتجاه كل منها شرقاً او غرباً كما فى الشكل .

ج - احسب الفرق بالسنيين بين السنة الحالية والسنة التى رسمت بها الخريطة (موضح على الخريطة) مستخرجاً عدد السنين منذ رسمها .

د - لحساب مقدار التزايد او التناقص فى الانحراف المغناطيسى منذ رسم الخريطة وحتى السنة الحالية ا ضرب عدد السنين بمقدار التغيير السنوى

هـ - لايجاد مقدار الانحراف المغناطيسى للسنة الحالية اضع اذا كان الانحراف تزايدياً و اطرح اذا كان تناقصياً مقدار التزايد او التناقص الحاصل من الفقرة السابقة من او الى الانحراف المغناطيسى عن الحقيقى المستخرج من الخريطة .

و - لايجاد مقدار الانحراف المغناطيسى عن التريبيمى اضع او اطرح مستمينا بالرسم اعلاه .

مثال :-



الانحراف التريبيمى عن الحقيقى = زاوية ا غرباً

الانحراف المغناطيسى عن الحقيقى = زاوية ب شرقاً

اذن الانحراف المغناطيسى عن التريبيمى = زاوية ا + زاوية ب شرقاً

مثال ١

الإحراف التريبي من الحقيقي = زاوية أ غربا
الإحراف المغناطيس من الحقيقي = زاوية ب غربا
اذن الإحراف المغناطيس من التريبي = زاوية أ - زاوية ب غربا

مثال ٢ :

الإحراف المغناطيس من الحقيقي لخريطة ٢٥٠٠م أدر غربا التناقص السنوي
١ دقيقة الإحراف التريبي من الحقيقي ٣٠م أدر غربا رسمت الخارطة سنة
١٩٥٥ م

المطلوب : بيان الإحراف المغناطيس من التريبي سنة ١٩٧٠ ؟

الحل :

$$١٩٧٠ - ١٩٥٥ = ١٦ \text{ سنة}$$

$$١٦ \times ١٠ = ١٦٠ \text{ (دقيقتين و } ٤٠ \text{ درجة) مقدار التناقص الكلي .}$$

$$٣٥ - ٤ = ٣١ \text{ غربا مقدار الإحراف المغناطيس من الحقيقي سنة } ١٩٧٠$$

$$٥٥ - ١ = ٥٤ \text{ دقيقية غربا مقدار الإحراف المغناطيس من التريبي } ١٩٧٠$$

كما هو مبين بالشكل



مثال ٣ :

الإحراف التريبي من الحقيقي هو ٢٤ دقيقة غربا
الإحراف المغناطيس من الحقيقي هو ١٣ شرقا
التزايد السنوي للإحراف المغناطيس ٣٩

رسمت الخارطة سنة ١٩٤٢ م . المطلوب الإحراف المغناطيس من التريبي سنة
١٩٧٢ م .

الحل :

$$١٩٧٢ - ١٩٤٢ = ٣٠ \text{ سنة}$$

$$٣٩ \times ٣٠ = ١١٧٠ \text{ مقدار التزايد المغناطيس لمدة } ٣٠ \text{ سنة .}$$

$$١١٧٠ + ١٣ = ١١٨٣ \text{ الإحراف المغناطيس عام } ١٩٧٢ \text{ من الحقيقي .}$$

$$١١٨٣ - ٢٤ = ١١٥٩ \text{ الإحراف المغناطيس من التريبي .}$$

تحويل الاتجاهات

الاتجاه ا هو مقدار الزاوية المقاسة باتجاه حركة عقرب الساعة بين خط الشمال و الخط المزار من الهدف الى الراصد كما هو في الشكل وعليه فانه عند قياس اي اتجاه بالبوصله فان الناتج يكون اتجاها مغناطيسيا لان خط الشمال فيه هو الشمال المغناطيسي اما عن قياس اتجاه على الخريطة التربيعية فان هذا الاتجاه يكون تربيعيا لانه مقياس من خط الشمال التربيعي وهكذا لغرض قراءة الخارطة فاننا يجب ان نكون قادرين على تحويل الاتجاهين المغناطيس و التربيعي الى بعضهما وان اهم ما يجب ان نتعلمه عند تحويل الاتجاهات الى بعضهما هو فيما اذا كانت العملية جمعا او طرحا ان احسن طريقة كما سبق هو ان نرسم الاتجاه ثم نرسم مقدار الانحراف بين الشماليين المغناطيس و التربيعي .



مثال :

قيس الاتجاه بين النقطة ا و النقطة ب في خريطة فكان 110° درجة و استخراج مقدار الانحراف المغناطيس فكان عن التربيعي 10° غربا ، ما هو الاتجاه المغناطيس في ا الى ب (الاتجاه المغناطيس هو الزاوية من ا الى ب

الحل :



الاتجاه المغناطيس هو الزاوية من ا الى ب .

$$120^\circ \text{ } \alpha_1 = 10^\circ \text{ } \alpha_1 + 110^\circ$$

a الشمال الحقيقي = α_1 الشمال الشبكي .

α_2 الشمال المغناطيس = Ge الانحراف الشبكي .

Me الانحراف المغناطيس - De انحراف الإبره .

$$(Ge +) + \alpha_1 = a$$

$$(Ge +) - a = \alpha_1$$

$$(Me +) - a = \alpha_2$$

مثال :-

قيمت الاتجاه من مغفر شرطة ا الى النقطة ب بواسطة البوصله فكان 60° درجة استخراج الانحراف من المغناطيس للتربيعي فكان 5° شرقا .

المطلوب : الإتهاء التربيبي من ا الى ب على الخريطة .

الحل :

$$70 = 5 + 65$$



مثال :

لست الإتهاء من س الى ص على الخريطة فكان 25° درجة استخرجت مقدار

الإتهاء المغناطيس من التربيبي فكان 16° غربا .

المطلوب : الإتهاء المغناطيس من س الى ص .

الحل :-

الزاوية ت س ص = اتهاء تربيبي

الزاوية ت س م = الإتهاء المغناطيس من التربيبي وهو غربا

$$316 = 16 + 250$$

$$6 = 316 - 310$$



قياس الإتهاءات

لقياس الإتهاء من نقطة ا الى النقطة ب على الخريطة اعمل مايلي :-

- 1 - صل بخط مستقيم بين النقطتين الخط ا ب .
- 2 - ضع المباشر الموجود في منتصف حافة الصفر على النقطة المطلوبة لقياس الإتهاء منها (في هذا المثال النقطة ا)
- 3 - لاحظ ان يكون الضلع الثاني الطويل للمثلية على الخط الواصل بين النقطتين
- 4 - تأكد من ان حافة الصفر موازية لخط الشمال ثم اقرأ الدرجة التي يحرر فيها الخط الواصل بين النقطتين ا ب لان هذه الدرجة تمثل الإتهاء من النقطة ا الى النقطة ب .
- 5 - بعدها نعمل اجراءات الفروق بين الشماليين كما شرح سابقا .

انواع الإتجاهات

١ - الإتجاه الإمامي ا -

هو الإتجاه المقاس من موقع الراصد الى الهدف .

الإتجاه الإمامي في ا - ب = الزاوية المقاسة من خط الشمال الى الخط ا ب .
باتجاه حركة عقارب الساعة .

لذا فان كسافة الإتجاهات المقاسة من نقطة معينة الى نقطة بعيدة بواسطة البوصلة تكون اتجاهات امامية .

ب - الإتجاه الخلفي :-

وهو اتجاه مقاس من الهدف الى موضع الراصد .

ج - وضع الإتجاه الإمامي و الخلفي على السبورة كما في الشكل :

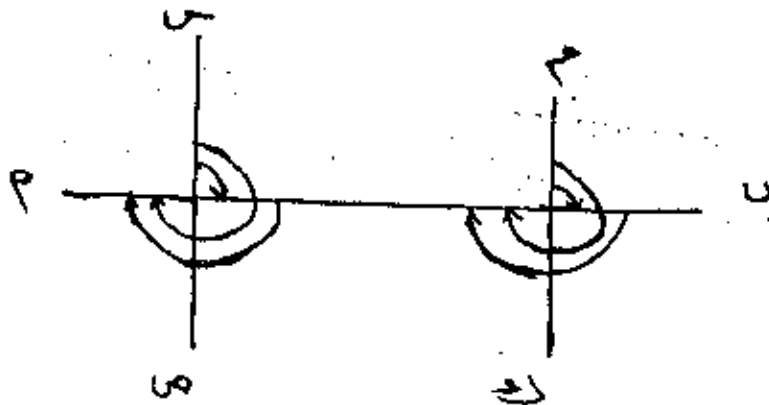

الإتجاه الإمامي من م الى م = الزاوية بين م ب .

اما الإتجاه الخلفي م الى م = الزاوية ع م ا او س م ا .

ولما كانت الزاوية بين م ا = الزاوية بين م ب + الزاوية بين م ا ، اذن
الزاوية بين م ا = الزاوية بين م ب + ١٨٠ درجة (الإتجاه الخلفي) = الإتجاه
الإمامي + ١٨٠ درجة (لذا كان الإتجاه الإمامي اقل من ١٨٠ درجة) . اذن الفرق
بين الإتجاهين الإمامي والخلفي هو ١٨٠ درجة ويمكن الاعتماد في استخراج
الإتجاه الإمامي والخلفي على القاعدة التالية .

١ - إذا كان الإتجاه الإمامي اقل من ١٨٠ درجة فالإتجاه الخلفي = الإتجاه
الإمامي + ١٨٠ .

٢ - إذا كان الإتجاه الإمامي اكبر من ١٨٠ فالإتجاه الخلفي = الإتجاه الإمامي

التوجيه بالإشباع النقطوية

١ - انتخب شجعا على الأرض و الخريطة (المور - جامع - كنيسة - قرية) .

٢ - تصور مستقيما يعر في المكان الذي انت فيه الى ذلك الشبح .

٣ - ادر الخريطة بسميت يكون اتجاه الخط على الخريطة يشير الى الشبح الحقيقي على الأرض .

٤ - تاكد من صحة التوجيه بالانتخاب اشباح و رموز اخرى يجلب ان تكون هذه بنفس اتجاه مثيلاتها فاذا كانت كذلك فالخريطة موجهة بصورة صحيحة .

التوجيه بواسطة الإشباع الخطية (المستقيمة)

١ - توضح هذه الطريقة برسم سكة حديد او طريق على السبورة مشابه لما موجود في اي خريطة ميسرة .

٢ - ما هي المحذورات في ان تنقلب الخريطة .

٣ - ضع الخريطة قرب الطريق و ادرها حتى يوازي الطريق المرسوم على الخريطة مع الطريق على الأرض .

٤ - من المحذور ان تكون الخريطة بالعكس لذلك يجب التاكد من الإشباع التي تقع يمين و شمال الطريق على الخريطة على يمين و شمال الطريق المرسوم .

التوجيه بواسطة البوصلة

وذلك بوضعها على خط الشمال التربيبي و ادارتها حتى تتطابق الإشارات المغنطوية .

اساسيات الخريطة

يجب ان تتضمن الخريطة الكاملة عددا من الاسس الهامة التي لايمكن ان نلقاها الخريطة قراءة صحيحة دون هديها و معرفتها ، وهذه الاسس هي عنوان الخريطة و مفتاح او دليل الخريطة و مقياس الرسم Scale و دليل المواقع Location اي شبكة خطوط العرض و الطول شم الاتجاه Direction .

عنوان الخريطة :

تبدا قراءة الخريطة بملاحظة اسمها او عنوانها فالعنوان يخبر الاضمان بمحتوى الخريطة .

دليل الخريطة :

المفتاح او الدليل لازم لمعظم الخرائط لانه يشرح ما تعنيه الرموز المختلفة و المستعملة في رسم الخريطة .

المواقع :

يحدد المواقع على كثير من الخرائط بواسطة خطوط الطول و العرض المراقبة و تبين هذه الوسيلة اتجاه الخريطة في نفس الوقت طالما ان خطوط العرض

تمتد في اتجاه شرقي غربي وخطوط الطول في اتجاه شمالي جنوبي .

نظام الإحداثيات :

توجد نقطتان أساسيتان كنقطة أصل وهاتان هما القطبان أو النقطتان حيث يتقاطع محور الأرض مع السطح الكروي .

شبكة خطوط العرض والطول .

يختلف شكل الأرض اختلافا طفيفا عن الشكل الكروي الصحيح فهي منتفخة عند خط الإستواء وبالتالي هناك انبساط طفيف عند الأجزاء القطبية وبذلك أصبح هناك فرق يبلغ نحو ٢١,٥ كم (١٣,٤ ميل) بين طول نصف القطر الإستوائي ونصف القطر القطبي و الإستواء بالطبع هو الأصل .

ويرسم هذه الخطوط يتكون النظام الشبكي للأرض وهو وهمي كما نعلم ويعتبر خط الإستواء درجة الصفر وبالتالي يكون القطب الشمالي ٩٠ شمالا والقطب الجنوبي ٩٠ جنوبا .

وقد اتفق على اختيار خط الطول الذي يمر خلال المرصد الملكي في جرينتش قرب لندن كخط رئيسي - خط طول صفر (٠) وباختيار خط جرينتش أصبحت نقطة الأصل لنظام الإحداثيات الأرض تقع في خليج فاند .

شبكة الإحداثيات القومية :

ونظام هذه الشبكة عبارة عن عدد من الخطوط المتوازية التي ترسم في الإتجاه الشمالي الجنوبي وخطوط متوازية أخرى ترسم في الإتجاه الشرقي الغربي ومن ثم تكون شبكة من المربعات وترسم هذه الخطوط على مسافات ثابتة مثلا مسافة ١٠ كم على الخرائط الطبوغرافية الأصغر مقياسا و مسافة (كم واحد) على الخرائط الأكبر مقياسا (أي الأكثر تفاصيلًا) وتلقم جوانب المربعات الكيلومترية إلى عشرة أقسام ثانوية طول كل منها ١٠٠ متر ومن ثم نضم على الإحداثيات التي يمكن أن تحدده عند أي نقطة على الخريطة و تتميز خطوط المربعات الرئيسية باسمها بينما تكون خطوط المربعات الثانوية خفيفة الرسم .

ويبدأ ترقيم خطوط الشبكة من نقطة أصل تقع جنوب غرب القطر ، وتسمى الخطوط المرقمة من الغرب إلى الشرق (وهي هنا الخطوط الرأسية) باسم الشرقيات أما الخطوط المرقمة من الجنوب إلى الشمال (وهي هنا الخطوط الأفقية) فتسمى الشماليات و عند تحديد أي مواقع في الخرائط تبدأ بذكر رقم الشرقيات أولا ثم يكتب على يمينه رقم الشماليات بعد ذلك وبالطبع يكتب أولا الحرف الإبدعي الذي يميز المربع الرئيسي .

الإتجاه

عادة ما تبين خطوط العرض والطول اتجاه الخريطة لخطوط العرض تحين الإتجاه الشرقي والغربي بينما تبين خطوط الطول الإتجاه الشمالي والجنوبي وقد يرسم سهم على الخريطة يشير إلى الشمال الحقيقي والإخر الشمال

الجغرافى . واهيانا قد يرسم سهمان احدهما يشير الى الشمال الحقيقى والاخر المغناطيسى ولايسنطبق سهم الشمال المغناطيسى على الشمال الحقيقى ويعرف الفرق بين هذين الاتجاهين بالانحراف او الميل المغناطيسى . وتحتوى كل الخرائط العسكرية على اسم تمثل الشمال الحقيقى او الجغرافى والمغناطيسى والتشبيكى (الشبكى) وترسم كما فى الشكل .

الشمال المغناطيسى

يرسم بالخرائط بشكل سهم . وهو الشمال الذى تشير اليه الابرة المغناطيسية باتجاه القطب الشمالى سمت الارض وتذكر الخرائط العسكرية مقدار الانحراف المغناطيسى عن الشمال الحقيقى وعن الشمال الشبكى . كما انها تذكر مقدار التزايد او التناقص السنوى فى الانحراف المغناطيسى اعتبارا من السنة التى رسمت فيها الخارطة .

الشمال التشبيكى (الشبكى) او (الشمال التريبيمى) .

يرسم فى الخرائط بشكل قطاع ويختلف الشمال التريبيمى الذى اعتبر اساسا لرسم الخرائط العالمية عن الشمال الحقيقى لان الخرائط ترسم استنادا الى خط الطول الذى يسمر من المنطقة المرسومة ثم ترسم خطوط التشبيك الاخرى موازية له فيحصل اختلاف فى الاتجاه بالنسبة للخطوط الاعتيادية عن الشمال الحقيقى بمقدار معلوم يبين على الخرائط بدقه .

الشمال الجغرافى الحقيقى

يرسم فى الخرائط بشكل نجمة ويتم توجيه الخرائط نحو الشمال الجغرافى قبل ايجاد المحل على الخارطة ويكون هذا الشمال موازيا لخطوط الطول . و تكون قراءة قيم الاتجاهات الاربعه كما يلى : -

الشمال	الشرق	الجنوب	الغرب
مطر او ٤٠٠ غراد	١٠٠ غ	٢٠٠ غ	٣٠٠ غ
مطر او ٣٦٠ درجة	٩٠ درجة	١٨٠ درجة	٢٧٠ درجة
مطر او ٦٤٠٠ امريكى	١٦٠٠ امريكى	٣٢٠٠ امريكى	٤٨٠٠ امريكى
مطر او ٦٠٠٠ روسى	١٥٠٠ روسى	٣٠٠٠ روسى	٤٥٠٠ روسى .

بحسب فرق اتجاه الشمال المغناطيسى عن الشمال التريبيمى بشكل زاوية مطومة القيمة اعتبارا من سنة رسم الخارطة مع بيان التزايد او التناقص السنوى .

مثال :

خارطة رسمت عام ١٩٥٨ وكان فرق الشمال المغناطيسى عن الشمال التريبيمى

١٦٣ در أو ٥٥ متر مع تزايد سنوي مقداره ١٢ ش لة ٧٧٤ در أو ٢ شرقا
 سيكون مقدار الفرق في عام ١٩٧٤ كما يلي :

؟ + الفرق السنوي × ١٦ =	فراة	درجة	م
	٣,١٤	٢,٠٦	٥٥
	١,٩٢	١,٥٢	٣٢
	٥,٣٦	٤,٥٨	٨٧

محتويات الخارطة العسكرية

تحتوي كل خارطة عسكرية : -

- ١ - المقياس : ويكون في أسفل الخارطة في الوسط عادة : ١ - خط ب - كسرى و تخطيط.
- ٢ - رموز الخارطة الممثلة للإشباح و تجمع في مفتاح الخارطة وتكون عادة يمين الخارطة .
- ٣ - الخطوط الملونة .
- ٤ - المنحنيات الممثلة للارتفاع والانخفاض .
- ٥ - الكتابة .
- ٦ - معلومات الهامش : وهي تختلف من بلد لآخر لذا من الضروري دراستها مسبقا وهي :
 - ١ - اسم المنطقة : وهو اسم القطر أو المقاطعة التي تمثل تلك الخريطة جزء منها ويكون عادة شمال غرب الخارطة .
 - ٢ - اسم الخارطة : وهو أبرز عبارة أرضية أو مديونية في قطعة الأرض التي تمثلها الخارطة ويكون عادة أعلى منتصف الخارطة .
 - ٣ - رقم التسلسل والقطعة : ويوضع هذا عادة باحرف لاتينية وارقام لتدل على مكان تلك الخريطة بين مجموعة الخرائط الأخرى المرسومة من نقطة أصل واحدة وبخمس المقياس وموقعها بالنسبة لخطوط الطول والعرض .
 - ٤ - رقم المرجع : ويبين فيه رقم التسلسل والقطعة مضافا اليه مقام الخريطة وتاريخ طبعا . ويكون في أعلى يمين الخارطة .
 - ٥ - الإنحراف : أي الإنحراف الترتيبي عن الجغرافي والإنحراف المغناطيسي عن الترتيبي ومقدار التزايد السنوي .
 - ٦ - تاريخ إنتاج الخارطة : ويوضع عادة في أسفل يسار الخريطة .
 - ٧ - مسح عام أو مسح جوي : تاريخ تصوير المنطقة ، مقياس رسم الصورة الجوية المنتجة منها الخارطة .
 - ٨ - فهرس التشبيك : ويوضع مكان تلك الخارطة بين الخرائط المجاورة لها مع بيان أرقامها جميعها .

- تقديم مقاييس الكراخط الى :-
 المقياس الكبير لغاية ١ / ٥٠٠٠٠
 المقياس المتوسط لغاية ١ / ٥٠٠٠٠٠
 المقياس الصغير من ١ / ٥٠٠٠٠٠٠ واكثر .

الخارطة والميدان

ملاحظات عامة في قراءة الكراخط .

المقدمة :-

- ١ - يجب على العسكري ان يحاول دوما الوصول الى مستوى عال في قراءة الخارطة وذلك للتوصل الى احسن السبل التي تمكنه من الحصول على المعلومات التيمبوية على الارض في الخريطة حيث ان ايسر خطأ او اهمال في ذلك كاستخراج معلومات غير صحيحة او غير دقيقة يمكن ان تودي بخسائر مادية لايمبرر لها او الى ضياع الوقت .
- ب - تعتبر الملاحظات التالية كمقترحات عامة فهي ليست اساليب او تعليمات شايته كاملة الا انها قد تشمل المراحل الاولية في قراءة الخريطة .
 قراءة الخريطة في الحرب :-
 ان اتقان قراءة الخريطة يقدم لنا الكثير من المعلومات في الحرب وهذا منوط الى حد كبير بدقة الخريطة علاوة على مستوى تفهم القارئ لها .
 وفيما يلي الاعمال والمعلومات التي تعتمد على قراءة الخارطة .
- ١ - تصور الارض بصورة واضحة ودقيقة .
- ٢ - التهيئة .
- ٣ - الاستطلاع .
- ٤ - تقدير المسافات .
- ٥ - ايجاد المحل .
- ٦ - اختيار خطوط التقدم والماور .
- ٧ - تبادل الرويا بين نقطتين .
- ٨ - المحافظة على الجهة ليلا او نهارا .

بيان ماهية الخريطة وممارسة قراءتها وتحليل رموزها :-

- ١ - ان الخريطة عبارة عن مخطط لبقعة معينة من الارض مرسومة وفق مقياس وكأنها منظورة من فوق لذا فانها كنز كبير للمعلومات ويمكن الحصول على المللدار الاعظم من هذه المعلومات فلقط اذا توفرت لدى قارئها المهارة والمعرفة الضروريتين .
- ب - كما كانت الخريطة مرسومة بمقياس لذا فان المسافات بين الرموز المرسومة عليها تتناسب مع المسافات بين الاشياح التي تمثلها فعلا على الارض .

اهداسيات الخريطة .

الخريطة التربيعية :

تعتمد الخرائط التربيعية في تخطيط المعلومات (الرموز) عليها بواسطة خطوط الطول والعرض التي تقاس بزوايا على محوري الاصل خط الصفر الشرقي وخط الصفر الشمالي والتي تكون خطوط منحنية (انحرف دوائر لخطوط الطول ودوائر لخطوط العرض) لذا فان تخطيط الرموز على الخرائط الجغرافية يجري تعيين مواقعها بالدرجات والدقائق والثواني عن مقدار انحراف النقطة بالدرجات عن خط طول صفر (خط صفر الشمالي).

اما الخرائط العسكرية فتعتمد نظام الاهداسيات التربيعي ويمكن ايجاز نظام الاهداسيات والمدلولات التربيعية بما يلي:

اولا: تخطيط نقطة تسمى نقطة الاصل معروفة على الارض وهي نقطة واقعة على خط الاستواء وهي ملتقى احد خطوط الطول الذي يمثل المحور المركزي مع خط الاستواء يمر فيها خط الطول يشير الى الشمال الحقيقي وخط عرض يشير الى الشرق.

ثانيا: ترسم خطوط عمودية و موازية لخط الطول الاول تتباعد نحو الشرق بابعاد متساوية (حسب مقياس الخريطة) ثم ترسم خطوط افقية موازية لخط الاصل الافقي و تتباعد بنفس الابعاد.

ثالثا: ان قيمة خطوط العرض التي تتجه نحو الشمال تتزايد كلما اتجهنا شرقا. لذلك فهي تمثل بعد النقط نحو الشرق عن خط الاصل اما الخطوط الافقية فان قيمتها تتزايد كلما اتجهنا شمالا لذا فانها توضح بعد النقط نحو الشمال من خط الاصل.

رابعا: تشكل هذه الخطوط من خلال تقاطعها مربعات لذا فتسمى هذه الخرائط تربيعية (شبيكة).

خامسا: تكتب الاهداسيات الشرقية على اليسار ثم تكتب الاهداسيات الشمالية على اليمين .

قراءة الاهداسيات

مثلا نقطة (ا) من الشكل اهداسياتها .

50 شماليات 70 شرقيات

مثال نقطة (ب) اهداسياتها

51500 متر شماليات 7000 متر شرقيات

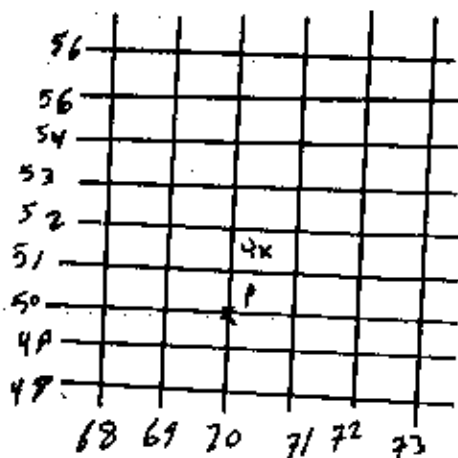

- ١ - التبة : تل مرتفع لايزيد ارتفاعه عن ١٠٠٠ متر .
- ٢ - الجبل : مرتفع من الارض يزيد ارتفاعه عن ١٠٠٠ متر .
- ٣ - الهضبة : ارض مرتفعة على ما جاورها وسطحها منبسط .
- ٤ - القارة : مجموعة من التبات المتعزلة .
- ٥ - السرج : منخفض بين تبتين يظهر على خط السماء على هيئة سرج حصان .

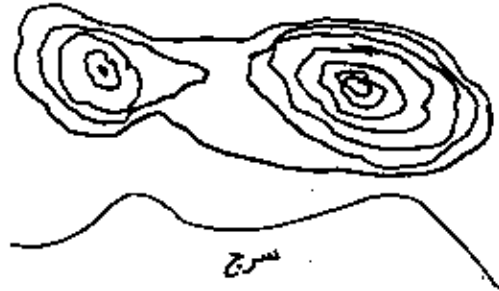

- ٦ - الوادى : ارض منخفضة بين مرتفعين تجرى فيه المياه وبه مزارعات .
- ٧ - المدق : طريق غير محدد في الصحراء يصلح لسير الحملات الخفيفة .
- ٨ - الدرب : طريق غير محدد في الصحراء ينتج من سير الدواب والاشنان .
- ٩ - القمة : اعلى نقطة في الهضبة .
- ١٠ - الخليج : هو دخول المياه في الشاطئ ويصلح لرسي السفن .
- ١١ - الشرم : وهو دخول الارض في الرمال .
- ١٢ - الجرف : تقاطع لكتنورات في نقطة واحدة .
- ١٣ - الفاصل الرأسى : المسافة بين كل كتنورين متتاليين وهو مختلف في نوع الارض وفي الخريطة الواحدة .

١٤ - نقطة المثلثات : على شكل Δ بجوارها ارتفاع النقطة وهي ارشادية .

١٥ - نقطة الارتفاع : Δ بجوارها ارتفاع وهي في الطبيعة على شكل رجم من الحجارة .

١٦ - الكنتور الرئيسي : خط بنى هامق وسميك ومقطع في المكان الذى فيه المنسوب (وهو كل خط كنتور خاص) .

١٧ - الكنتور الاوسط : يرسم بخط بنى غير هامق وغير سميك اقل من الرئيسي وعادة لايعمل رالم منسوب الارتفاع .

١٨ - الكنتور المساعد : خط بنى منقطع .

الكتنورات

خطوط المرتفعات :

تستعمل خطوط المرتفعات في الخرائط ذات المقاييس :

00000 / 1

100000 / 1

250000 / 1

يشكل المنحنيات مرسومة باللون القهوي ويتم رسم المنحنيات الممثلة للمرتفعات على اساس الارض المنبسطة .

ان كل منحني للهواش اللون مرسوم على الخريطة يمثل ارتفاعا متساويا لجميع النقاط الواقعة عليه على مستوى سطح البحر الذي هو (المفر الطبيعي) للمرتفعات كما ان المنحنيات تعطي بتقاربها و تباعدها صورة واضحة للارض التي تمثلها .

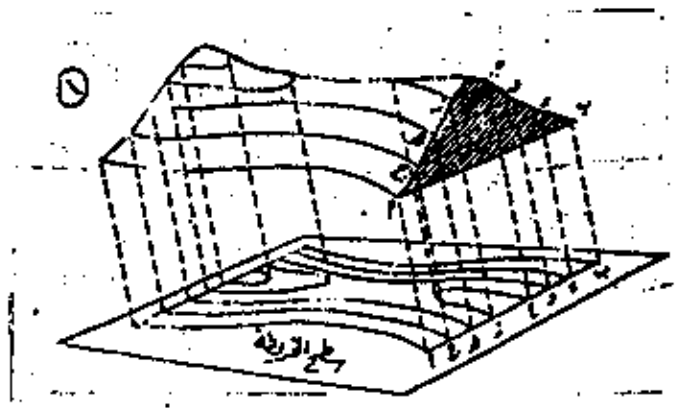

الشكل (٩) رسم المنحنيات على خارطة بقياس ٢٥٠٠٠٠ / ١

يمكن تمييز المنحنيات الممثلة لارتفاعات ٥٠ متر و ١٠٠ متر و ٥٠٠ متر والمرتفع الواحد في الخرائط التي بمقاييس ٢٥٠٠٠ / ١ حيث ترسم باللون القهواش .

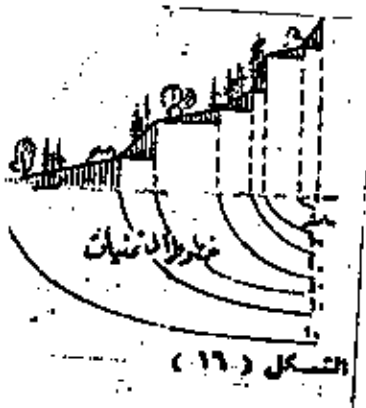

ان الفناء بين المنحنيات
تزداد كلما

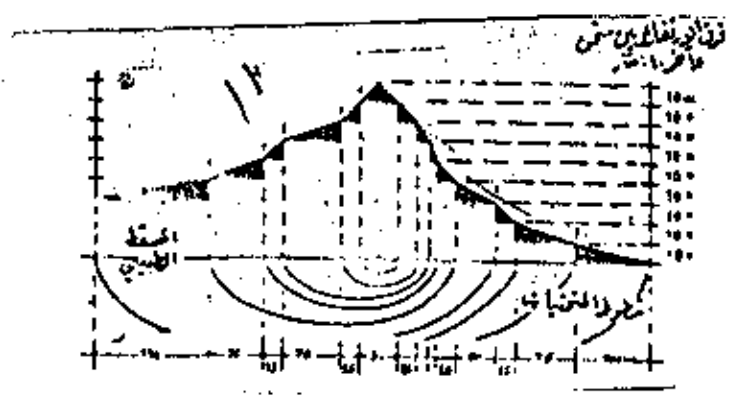

اشكال الارض

ان شكل الارض تمثله المرتفعات و المنخفضات و تشمل المرتفعات :

١ - السلاسل

ب - المناطق الجبلية

ج - المناطق المتحجرة .

١ - السلاسل الجبلية - ترسم السلاسل الجبلية في الخرائط بمقاس

١ / ٥٠٠٠٠ بمساحيات ملونة باللون القهواشي كانت الخرائط القديمة تشير الى ارتفاع المنحنيات عن مستوى سطح البحر بإقدام اما الخرائط الحديثة فتقاس ارتفاعات المنحنيات فيها عن مستوى البحر بالإمتار . ترسم المنحنيات على الخرائط بدرجات متفاوتة من حيث عرض الخط و تقطعه ونوع الخط من ناحية قوة اللون فاتح ام عميق ام متقطع او فاتح متقطع .

خواص الكنتورات

- ١ - كلما تقاربت الكنتورات و المسافة بينهما كلما زادت درجة الميل في الارتفاع (وجود ميل حاد) .
- ٢ - تكون جميع النقاط التي على المنحنى واحد بنفس الارتفاع عن الارض او على مستوى سطح البحر .
- ٣ - اذا تلاقت الكنتورات دل ذلك على جرف .
- ٤ - اذا تباعدت الكنتورات دل ذلك على سهل .
- ٥ - اذا تقاربت عند القمة و تباعدت عند القاع دل ذلك على ميل مائل و اذا كان العكس دل ذلك على ميل محدب .
- ٦ - المسافة بين الكنتورين تدل على المسافة الرأسية بالارتفاع .
- ٧ - ترسم بالخط البنى ويكتب منسوب الكنتور عليه من الداخل .
- ٨ - النقطة الإرشادية هي نقطة مثلث يوضح بجوارها قمة المرتفع .

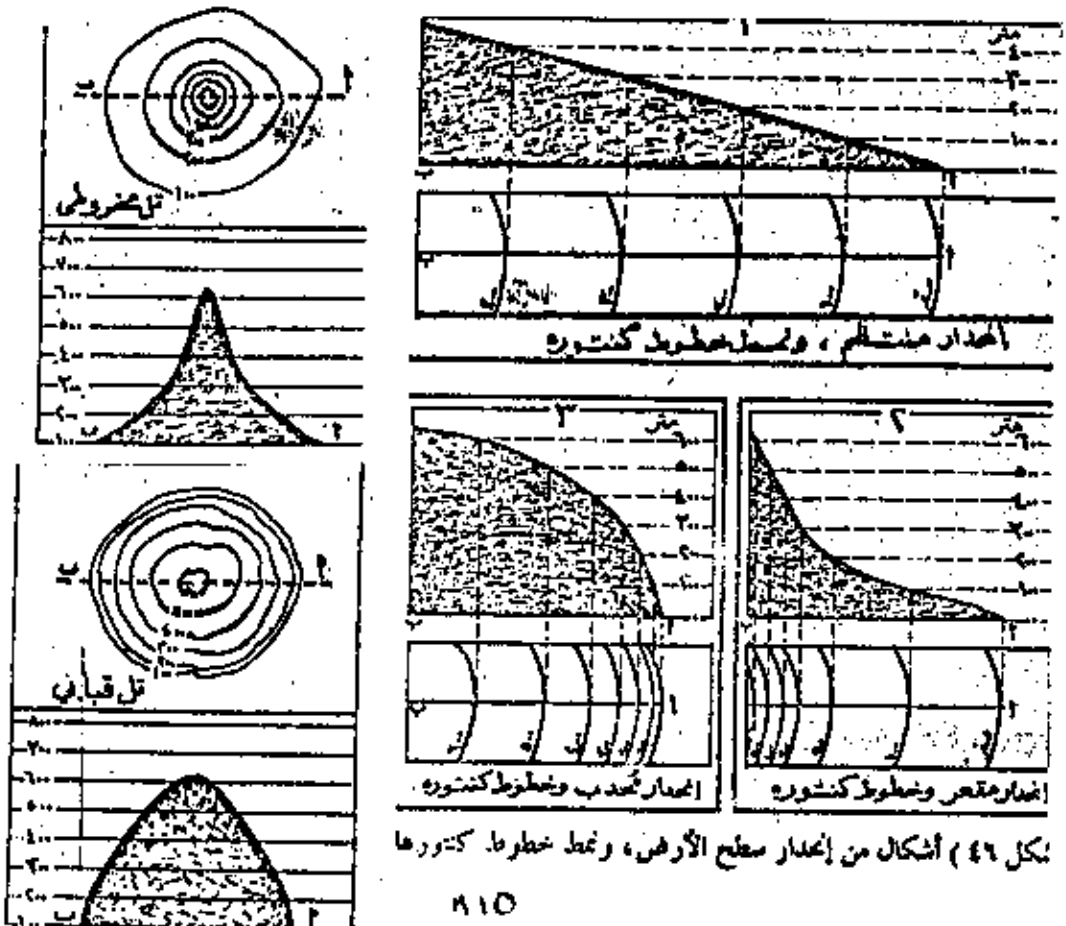

إذا أريد نقل من العربات التنقل على الطريق المرسوم من الغرب إلى الشرق
و أردنا حساب نسبة الميل للمسافة المحصورة بين الرقم ٢٤٠ و تقاطع
الطريق الذي في المخطط المبين فيكون الحساب كما يلي :-

١ - تقاس المسافة بين الرقم ٢٤٩ و تقاطع الطريق ٧٨٠ م .

ب - بحسب الفرق بين علو الرقم ٢٤٩ وبين علو تقاطع الطريق الذي هو ٢٢١
مترا : (٢٤٩ - ٢٢١ = ٢٨ متر) .

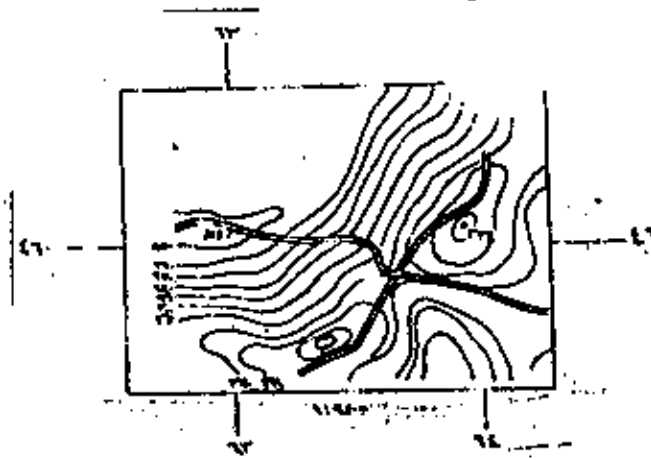

ملاحظة :- الرقم ضمن قوس لارتفاع النقطة التي تكون في أعلى الجبل أو
المرتفع .

ج - لقياس الميل = الفرق في الارتفاع / المسافة بالكيلو متر
(٧٢ / ٧٨٠) = ٩٢,٢٠ (مقدار الميل) .

النقاط التي تقع على خط من خطوط المنحنيات تكون بنفس ارتفاع ذلك
المنحنى أما النقاط التي تقع بين منحنين فيكون ارتفاعها مساويا لمعدل
ارتفاع المنحنيين . النقاط التي في قمم المرتفعات تبين قيمة ارتفاعها
بدقة على الخارطة وهي تزيد عادة على قيمة آخر منحنى مطلق محيط بها و
تسمى القمم التي يذكر ارتفاعها على الخارطة بدقة (الرواقم) .

الحدود

غالباً ما يشار في أسفل الخرائط إلى عبارة (الحدود الواردة في هذه
الخارطة لا تضمن ... الخ) . و الغاية من هذه الإشارة تجنب الاعتماد على
الخرائط غير الدقيقة في تحجيت الحدود السياسية للدول . تحتوي اغلب
الخرائط التي فيها حدود دولية على مربع صغير في أسفلها به رسم بسيط
يمثل الحدود الدولية التي تكون مدعاه للاعتناء تجنب تجاوز الحدود أثناء
العمليات التي يقوم بها الأشخاص أو القطران .

تشبيك الخرائط - تحتوي الخرائط في جانبها و أحياناً في ظهرها على دليل تشبيك
كل خارطة مع الخرائط المحيطة بها من جميع الجهات و يذكر ذلك بشكل مبين

عليه ارقام و حروف الخارطة و الخرائط المحيطة بها مع تظليل الخارطة المركزية بشكل ايضاحي و كثيرا ما تذكر اسماء الخرائط ايضا . ان هذا الرسم يساعد على معرفة الخرائط المتجاورة ويسهل ربطها ببعضها البعض بعد طي احدهما بصورة دقيقة

	I-38-M NE	I-38-N NW	I-38-W NE
	I-38-M SE	I-38-N SW	I-38-N SE
	I-38-S NE	I-38-T NW	I-38-T NE

الشكل - ٢٢ -

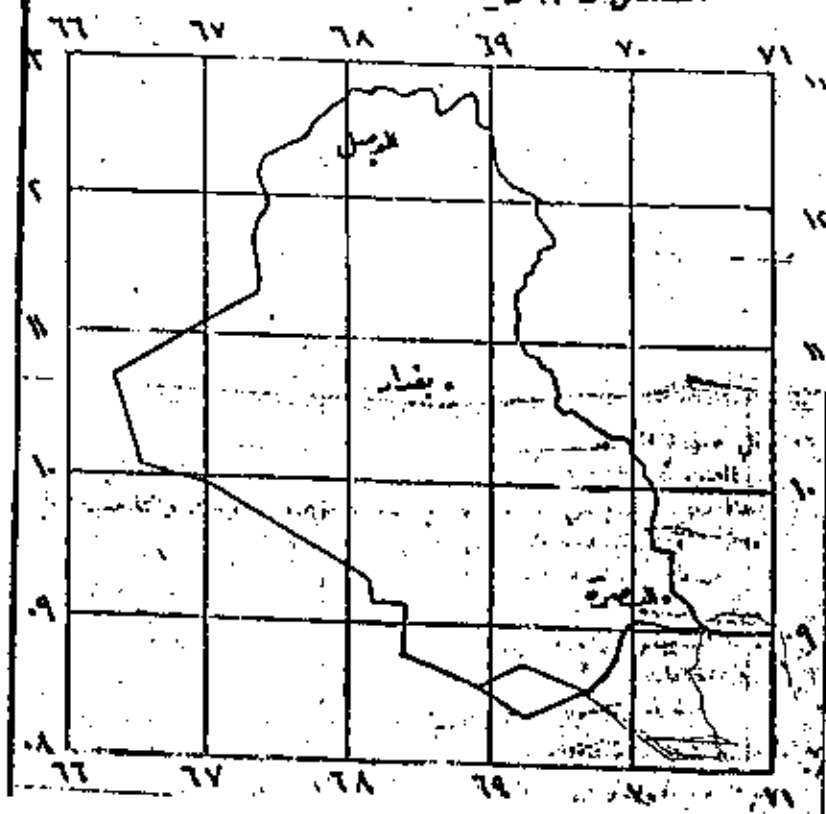

تحتوى حافة قراءة الخرائط على دليل قراءة الإحداثيات وهو زاوية قائمة مدرجة بأرقام عشرية تقسم الربع إلى عشرة أجزاء طولها وعرضها أى أنها تبين أجزاء التثريب و أجزاء التشميل مما يسهل قراءة إحداثيات أية نقطة بدقة متناهية كما فى المثال .

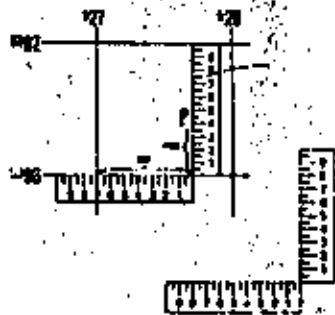

الشفافة

هى من طرق نقل صورة المناطق فمن الضرورى الإستعانة ببعض الوسائط اللازمة لنقل صورة المناطق بقصد اعطاء فكرة دقيقة عن أى موقف مع ضمان حجب المعلومات و التفاصيل عن العدو .

الشفافة وسيلة جيدة لتعبير المعلومات على الخرائط و يتطلب الأمر وجود نفس الخارطة لدى كل من المرسل و المرسل اليه و المعذور المهم فى تداول الشفافات هو فقدان الوقت المستغرق فى إيصال الشفافة . يستعمل المرسل ورقا شفافا من النوع الجيد و يثبت على الشفافة تقاطعين من تقاطعات تشبيك الخارطة و يثبت المعلومات المتعلقة بالعدو او أى معلومات يريد



إرسالها اليه . تكتب أرقام إحداثيات كلا التقاطعين و يكتب فى أعلى الشفافة اسم الخارطة و مقياسها و عند استلام المرسل اليه للشفافة يقوم بتطبيقها على نفس الخارطة مسترشدا بتقاطعي الدلالة فتكون المعلومات المكتبة عليها فى أماكنها التى ثبتها المرسل . فى حالة خلو الخرائط او المقطعات من التشبيك فيجرى اختيار ثلاثة نقاط واضحة المعالم كتقاطع الطريق او الرواقم و توشح عليها تقاطعات ثم تلتبس على الشفافة و يكتب أزيد كل تقاطع على الشفافة اسم الموقع او رقم الراقم او رسم تقاطع الطريق ثم يكتب اسم الخارطة و مقياسها و تدون عليها المعلومات المطلوبة كما فى الشكل ثم ترسل .

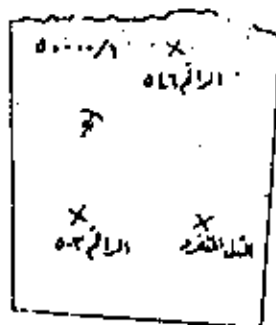

الاختيال بالهاون

في حالة اختيال شخص داخل المدينة بواسطة حسابات دقيقة هناك عدة طرق لحساب المسافة والاتجاه .

٢ - راصد فردي ٣ - راصد مزدوج ٤ - الإحداثيات .

وسوف نستخدم في كل طريقة برنامج موفق لذلك .

في حالة راصد فردي يتم العمل كالتالي :

قياس المسافة إما بالليزر أو الشيوذوليت الإلكتروني من الراصد (أ) إلى الهدف والمواقع واخذ الزاوية بينهما فينتج عندنا مثلث نستطيع ان نجد

الخط الثالث عن طريق برنامج ظلعين و زاوية وهو كالتالي :

الاتجاه إما يؤخذ بطريقة الشواخص واخذ الزاوية (ب) والانحراف عن الراصد بمقدار هذه الزاوية للهدف .

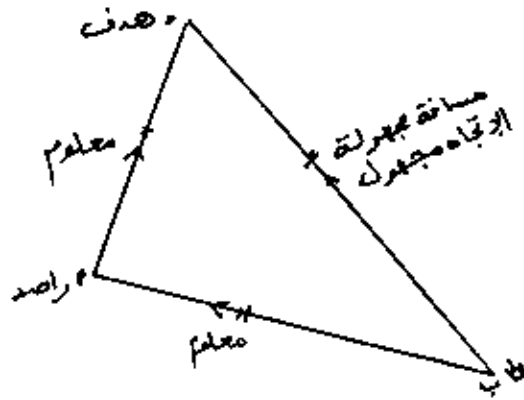

الرصد المزدوج :

وهي في حالة عدم توفر الليزر أو الشيوذوليت ، في هذه الحالة يجب ان يتوفر لدينا راصدين وشيوذولا بين عادي أو ناظم لقياس الزوايا .

يجب ان تكون المسافة بين الراصدين معروفة ، وذلك عن طريق القاعدة المدبرة كالتالي :

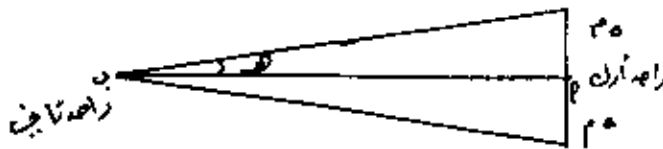

- نأخذ زاوية قائمة من النقطة (أ) ونضع شاخص على بعد ٥ متر .

فتكون ظل الزاوية هـ = المقابل + المجاور (المسافة) .

معلوم بالقياس = معلوم ٥ متر + المسافة المجهولة .

- يجب معرفة المسافة لتأخذ الزوايا للهدف والمدفع وتستخدم في المسافة

للهدف مثلث زاويتين وحمل معلوم اب .

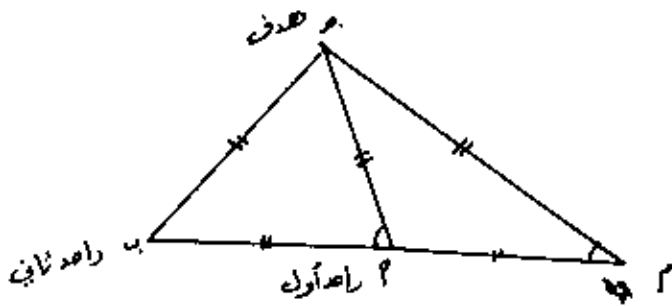

والمسافة للمدفع على برنامج زاوية واهمين الخلع ا ج معلوم بالحسابات من البرنامج الاول . البرنامج الثاني ينتج م ج (المسافة للهدف) والزاوية م .
- طريقة الإحداثيات .

وهي استخراج إحداثيات الراصد ومن ثم إيجاد المسافة بالطريقة الاولى او الثانية واتجاه بالبوصله وهي هذه المعلومات نستخدم البرنامج لكي يمحيطنا إحداثيات الهدف ومن المدفع و الهدف نستخدم البرنامج لكي يعطينا المسافة والاتجاه من الموقع والهدف .
بالنسبة لتوجيه المدفع :

- الشواخص .

- البوصله عن طريق مطابقة الاتجاه مع سبطانه المدفع .

- الحائط .

- الزاوية المقومه وانحرافه عن الراصد بمقدارها بشرط ان يرى الراصد .

طريقة الناظم :

توجيه الناظم للشمال ثم ليمين المدفع وأخذ القراءة الممره ثم وضعها على المدفع و توجيهه للشمال ثم تصفر المدفع ووضع شاخص خلفه ثم اخذ الاتجاه الممطر للهدف ووضع على المدفع و اعاده اليمين الى الشاخص عن طريق المحلة فيكون المدفع قد وجه الى الشمال .

AC 7 KIN1 KIN2 KIN3 KIN4 KIN5 MODE EXP P3 (KOUT4 X KOUT3 COS
 KOUT5 X KOUT3 SIN) + KOUT1 = SHIFT HLT (KOUT3 SIN + KOUT5 X
 KOUT3 COS) + KOUT2 = SHIFT HLT MODE .

الفهم

وهي نقطة الهدف دائما (0,0) . KIN1 ---- $X_0 = 0$

KIN2 ---- $Y_0 = 0$

الزاوية المحصورة عند الهدف ما بين الراصي KIN3 ---- $q = 36.86$

والراصد .

KIN4 ---- $X_n = 0$ الإزاحة الجانبية عند الراصد .

KIN5 ---- $Y_n = 5$ الإزاحة الرأسية عند الراصد .

الراصد :

P3 ---- $X = -3$ التعديل الجانبي للراصد .

RUN ---- $Y = 4$ التعديل الراسي للراصد .

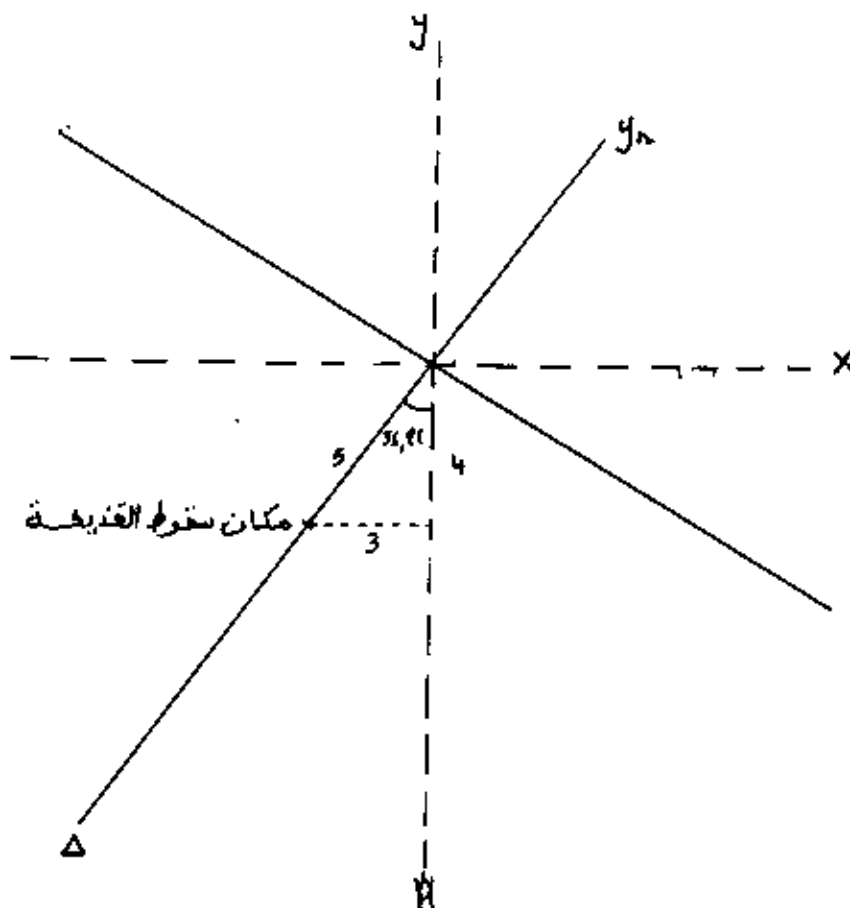

- زاوية محصورة بين ضلعين الاية ف اكس FX TA00

AC 11 KIN4 KIN5 KIN6 MODE EXP,0 P1 KOUT4 X^2 + KOUT5 X^2
 - 2 X KOUT4 X KOUT5 X KOUT6 COS = SQR INV HLT KIN1 KOUT4 X
 KOUT6 SIN / KOUT1 * INV SIN^-1 INV HLT KIN2 180 - KOUT6 -
 KOUT2 = INV HLT MODE ,

KIN4 ---- 306,417772

KIN5 ---- 200

KIN6 ---- 60

P1 ---- 269,4582711

RUN ---- 80 1) زاوية الاشراف من الراصد الى الهدف

RUN ---- 40 2) زاوية نظر العدو الى الراصد

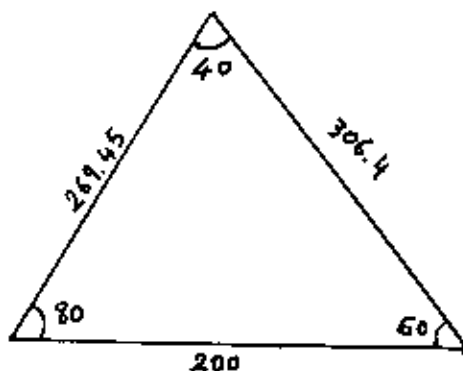

اوپتیم و ضلع معصور بینہما (الکمیوتر) .

```
10 INPUT "A" ; "B";B, "D";D
20 C=180 - A - B
30 E=D* SIN A / SIN C
40 F=D*SIN B / SIN C
50 PRINT "C";C, "E";E, "F";F
60 END
```

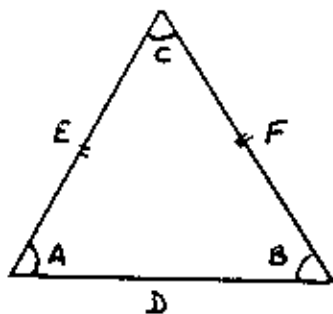

۱۷۷

برامج حساب المثلثات

١ - برنامج زاويتين و ضلع محصور بينهما

AC 7 KIN1 KIN2 KIN3 MODE 0 P1 180 - KOUT1 - KOUT2
 = KIN4 INV HLT KOUT3 + KOUT4 SIN = KIN5 X KOUT1 SIN
 = INV HLT KOUT5 X KOUT2 SIN = INV HLT MODE .

KIN1 <— ٤٦ (١) الضلع الزاوية

KIN2 <— ١٣٠ (٢) الزاوية

KIN3 <— ١٥٠ طول الضلع المحصور

الإجراء: - P1 <— ٤ درجات الزاوية ٢

RUN <— ٨٢ , ١٥٤٦ طول الضلع المقابل لزاوية ١

RUN <— ٢٥ , ١٦٤٧ طول الضلع المقابل لزاوية ٢

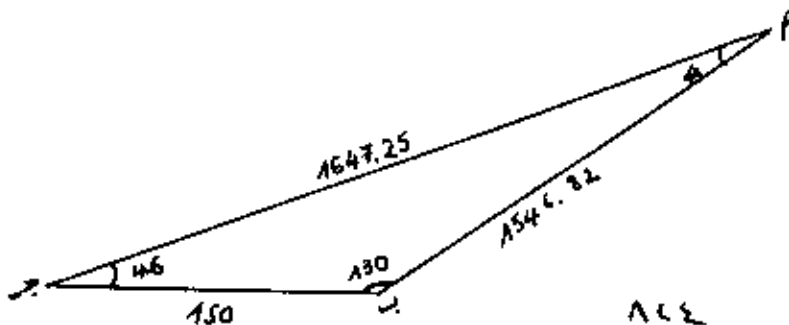

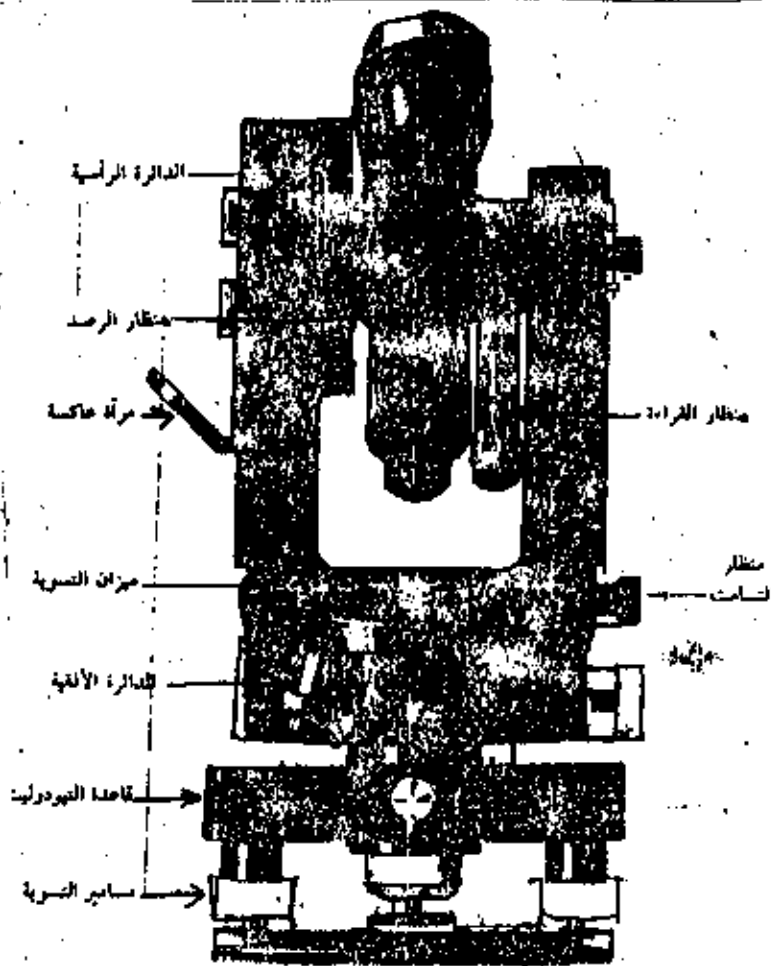

يعتبر جهاز التيودوليت من أدق الأجهزة المساحية المستخدمة في قياس و توقيع الزوايا الأفقية و الرأسية و لهذا فهو يستعمل في كافة العمليات المساحية التي تحتاج إلى دقة كبيرة عند الرصد و استعماله عديدة و تطبيقاته كثيرة .

وسنورد هنا بعض تطبيقاته التي من أهمها الترافرسات و توقيع النقاط على خط مستقيم و مد خط مستقيم و قياس الزوايا بين نقطتين و قياس طول هدف لا يمكن الوصول إليه و إيجاد ارتفاع هدف لا يمكن الوصول إليه .

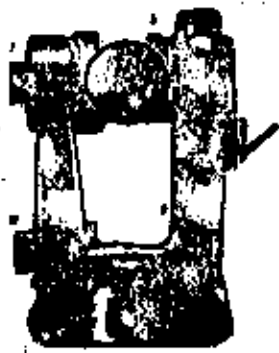

شكل رقم (٢٩)



شكل رقم (٣٠)

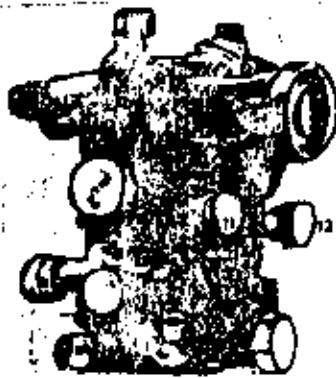

شكل رقم (٣١)

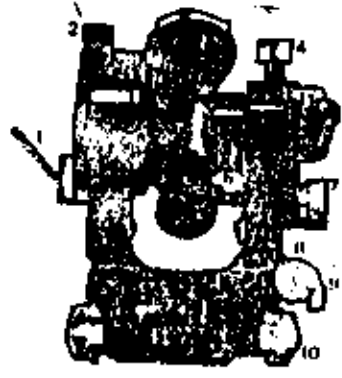

شكل رقم (٣٢)

سنورد هنا بعض اشكال الشيوذوليت و نعلق على اجزاء منه .

شيوذوليت كبير DKM 1

يستميز هذا الشيوذوليت بصغر حجمه و خفة وزنه و دقته المالية الى صفر لطر

كل من دائرتيه الافقية و الرأسية واهم اجزائه :-

- مرآة هائلة لضاءة الاجزاء الداخلية حتى نستمكن من القراءة كل من دائرتيه الافقية و الرأسية .
- ميزان تسوية طولى مركب على الدائرة الرأسية .
- اداة التوجيه الخارجى نحو الهدف .
- مسمار الحركة السريعة .
- منظار القراءة للزوايا الرأسية و الافقية المرصودة .
- مسمار التطبيق للمنظار (تطبيق مستوى الصورة على مستوى حامل الشمرات)
- مسمار ضبط ميكرومتر القراءة عند تسجيل رقم الزوايا المرصودة .
- مسمار الحركة البطيئة لدوران الشيوذوليت حول المحور الرأسى .
- مسمار الحركة السريعة لدوران الشيوذوليت حول محوره الرأسى .
- مسامير التسوية لضبط افقية مستوى الدائرة الافقية .
- مسمار الحركة البطيئة لدوران المنظار حول محوره الافقى .

- ١٢ - مسمار ضبط ميزان التسوية المركب على الدائرة الرأسية .
- ١٣ - مسمار تعديل القراءة على الدائرة الأفقية (مسمار تغيير الإلواس)
- ١٤ - موجه خارجي لتحديد الهدف تحديدا ابتدائيا .
- ١٥ - مسمار تعديل القراءة على الدائرة الأفقية .
- ١٦ - العدسة الشاقولية .
- ١٧ - العدسة العينية .
- ١٨ - العدسة الشثية .

استعمال الشيوذوليت و طريقة قراءة الزوايا

يوضع الجهاز على رأس الحامل بحيث تكون مسامير التسوية الثلاثة أعلى الركائز الثلاثة و بحيث يكون محور التشبيت في قاعدة الجهاز .
التسامت : يوضع حامل الشيوذوليت بالتقريب فوق نقطة الرصد و بحيث يكون السطح العلوي لرأس الحامل الأفقي تقريبا و بحيث يكون قضيب التسامت أعلى النقطة .

ضبط أفقية مستوى الدائرة الأفقية :-

أن ضبط أفقية ميزان التسوية المركب على قضيب التسامت ضبطا تاما يقلل كثيرا من الجهد عند ضبط أفقية مستوى الدائرة الأفقية للشيوذوليت المثبت على الحامل و الذي يسرى بواسطة ميزان التسوية الطولى الموجود في مركز الدائرة الأفقية و الذى يتم ضبطه بواسطة مسامير التسوية و يتبع لضبطه مايلي :

١ - يملك مسمار الحركة السريعة لدوران الشيوذوليت حول محوره الرأس و تدوير الشيوذوليت بحيث يصبح ميزان التسوية الطولى في اتجاه مسارين من مسامير التسوية كما هو موضح في الرسم فتجد أن مركز (الفقيمة) المشار إليه بالسهم في الشكل لا ينطبق على مركز ميزان التسوية الموضح بشكل (+) في الشكل .

٢ - تحرك مسمار التسوية الداخلى سويا (أى أحدهم في اتجاه عقارب الساعة والإخر عكسيا) أو تحرك مسامير التسوية للخارج حتى ينطبق مركز الفقيمة مع مركز ميزان التسوية .

٣ - ندير الشيو دوليت حول محور الراس مرة اخرى حتى يصبح ميزان التسوية الطولى فى اتجاه عمودى على اتجاه مسمارى التسوية السابق استعمالها (اى ان يكون ميزان التسوية فى اتجاه المسمار الثالث كما هو مبين فى الشكل (ج)) و نحرك مسمار التسوية فى اتجاه عقارب الساعة او عكسه الى ان ينطبق مركز الفقيمة مع مركز التسوية كما هو موضح فى الشكل (د) مع مراعاة عدم تحريك

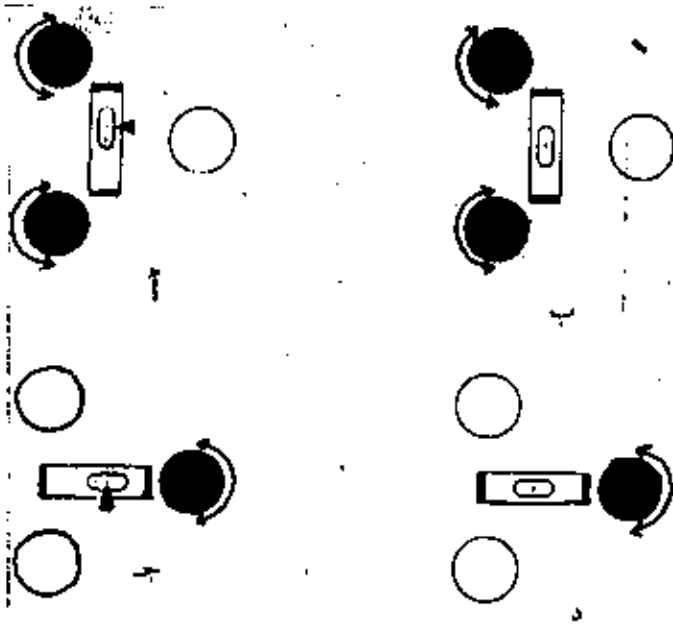

مسمارى التسوية السابق استخداهما فى ضبط (ا، ب) وبذلك نكون قد حصلنا على عطين مستعامدين افقيين فى مستوى الدائرة الافقية اى ان هذا المستوى قد اصبحت بدوره افقيا تماما

٤ - لتتعلق من ان ميزان التسوية الطولى عمودى على المحور الراسى لدوران المنظار فانه بعد ضبط افقية الدائرة الافقية ندير الشيو دوليت حول المحور الراسى ليأخذ ميزان التسوية وضعا موازيا لمسارين من مسامير التسوية ونلاحظ الفقيمة كما حدث فى الخطوات (١ ، ٢) وبعد استقرار الفقيمة فى مركز ميزان التسوية ندير الجهاز حول محوره الراسى ١٨٠ درجة فاذا ظلت الفقيمة فى منتصف مجراها كان محور ميزان التسوية عموديا على محور دوران الجهاز اما اذا انتقلت من منتصف مجراها كان هناك خطأ فى التعامد و يجب اجراء ضبط دائم للجهاز بواسطة الفنى المختص .

٥ - ضبط انطباق مستوى الصورة و حامل الشعرات لضمان دقة رصد الاهداف و لعدم وجود خطأ تتبع الخطوات التالية :-

- يفلك مسمار الحركة السريعة لدوران منظار الشيو دوليت حول محوره الافقى و يدار المنظار الى اعلى بحيث يصبح مواجهها للسماء و نحرك دائرة تطبيق مستوى حامل الشعرات المثبته عند عينية المنظار الى ان تبين حامل

- يملك مسمار الحركة السريعة لدوران التيوبوليت حول محوره الرأسى و تدير الجهاز حول محوره الرأسى و الأفقى الى ان ترصد الهدف بالتقريب بإدارة التوجيه العكس على المنظار .

- يتم رصد الهدف بدقة بواسطة مسامير الحركة البطيئة .
- تربط مسمار الحركة السريعة فى هذا الوضع ثم بواسطة مسمار التطبيق للمنظار (رقم ٦ فى رسم المنظار السابق) نقوم بتوضيح الصورة لاقصى درجة بحيث اذا حركنا عينينا امام العدسة العينية لا يحدث اى اهتزاز للصورة .

طريقة قراءة الزوايا الأفقية و الرأسية

الشكل يوضح مجال الرؤية داخل منظار القراءة فى حالات اربعة للقياس عند استخدام كل من كيو دوليت IK-36 (٣٦٠ درجة او G ٤٠٠) و يلاحظ ان الحالات (ا ج د) تبين حالات رصد عندما كان اتجاه قراءة الدائرة الأفقية مع عقرب

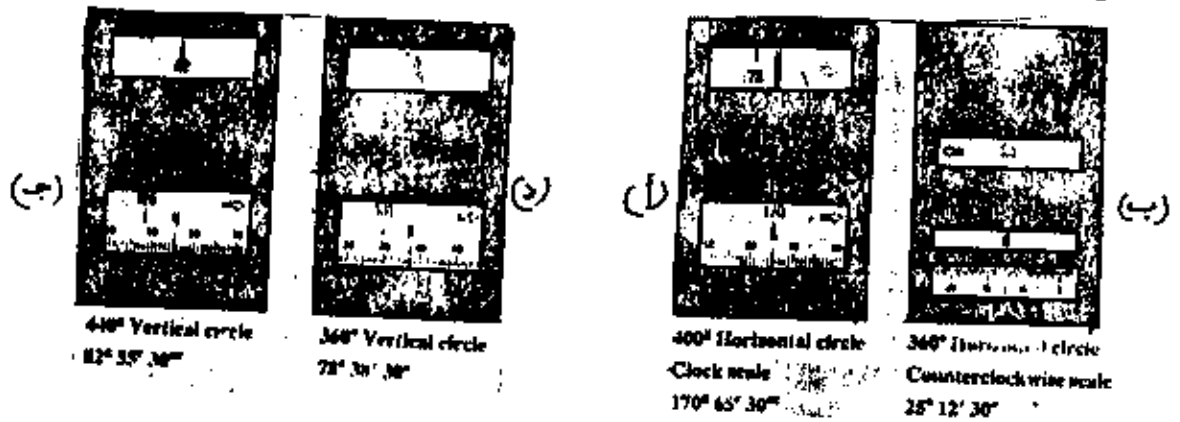

الساعة و عليه ظهر سهم يتجه الى اليمين اما فى الحالة (ب) فان السهم كان متجها الى اليسار دليلا على ان اتجاه قراءة الدائرة الأفقية بد عقرب الساعة و يلاحظ ايضا فى الشكل انه عند رصد اتجاه القراءة على الدائرة الأفقية مع عقرب الساعة فانه يظهر فى مجال الرؤية شباك للقرادة الطوى منها لرصد الدائرة الرأسية و ترصد عليه الدرجات فقط اما الدقائق و اجزائها فنقرأها على النصف السفلى من الشباك السفلى و الشباك السفلى للرصد (للدائرة الأفقية) وهو مقسوم الى نصفين الطوى للقرادة عند الرصد الأفقى والأفقى هو الميكرومتر المقسم الى دقائق و كسورها و يعمل مع كل من الدائرة الأفقية و الرأسية . وعند الرصد و اتجاه القراءة على الدائرة الأفقية عكس عقرب الساعة (شكل ب) فان شباك الرصد للدائرة الرأسية يختفى ويظهر فى مجال الرؤية لمنظار القرادة ثلاثة شباك الطوى للقرادة الدائرة الأفقية عكس عقرب الساعة و الاوسط لتطبيق القرادة و السفلى للقرادة الميكرومتر . و فى الشكل (ا) تبين كيفية قراءة الدائرة الأفقية ، فبعد الرصد الدقيق للهدف بواسطة مسامير الحركة البطيئة لدوران المنظار نحرك مسمار ضبط ميكرومتر القرادة (١٢) حتى نحصر الشعرتين الرأسيتين

احدى علامات الدرجات على الدائرة الإقليدية و نسجل هذه القراءة و نقرأ
الميكروميتر أسفلها .
والقراءة في شكل (١) لثيودوليت (G ٤٠٠) وعليه تكون قراءة الاتجاه الأفقى
المرصودة هي :-

١٧٠	٠٠	٠٠	على المقياس
	٦٥	٢٠	على الميكروميتر
<hr/>			
١٧٠	٦٥	٢٠	القراءة النهائية

ويلاحظ هنا ان الميكروميتر يقرأ بالتقريب حتى (١٠قاً) وفي الشكل (ب) مبين
كيفية قراءة الدائرة الإقليدية في اتجاه عكس عقرب الساعة لثيودوليت
(٣٦٠) و بعد تطبيق الميكروميتر على احدى علامات الدرجات تكون الدرجات
المرصودة للاتجاه الأفقى هي :-

٢٥	٠٠	٠٠	على المقياس
	٢	٢٠	على الميكروميتر

القراءة النهائية ٢٥ ٢ ٢٠

و يكون الميكروميتر هنا يقرأ دقائق وثلاث الدقيقة (٢٠ ثانية) قراءة
مباشرة و يقرأ (١٠ ثوانى) بالتقريب. وشكل ج يبين مجال الرؤية في منظار
القراءة للقراءة على الدائرة الرأسية و نجد ان تطبيق الميكروميتر تم
على درجات الدائرة الرأسية وان القراءات لثيودوليت (G ٤٠٠) كالتالى :-

٨٢	٠٠	٠٠	على المقياس
	٥٥	٢٠	على الميكروميتر

القراءة النهائية ٨٢ ٥٥ ٢٠

وفي الشكل (د) مبين مجال الرؤية في منظار القراءة للقراءة على الدائرة
الرأسية و نجد ان تطبيق الميكروميتر تم على درجات الدائرة الرأسية و ان
القراءة لثيودوليت (٣٦٠ درجة) و تفصيلها كالتالى :-

٧٨	٠٠	٠٠	على المقياس
	٢٨	٢٠	على الميكروميتر

القراءة النهائية ٧٨ ٢٨ ٢٠

جهاز الناظم العسكري

هو جهاز يشبه الشيودوليت من جهة العمل و الإستعمال لكنه أقل دقة و أخف وزنا و يقيس الزوايا الأفقية و الرأسية لأقرب نصف ملليم .

اجزائه الخارجية :-

- ١ - العدسة العينية
- ٢ - ميزان تسوية داخري الشكل متركب على نفس الجهاز .
- ٣ - أداة للتوجيه الخارجى نحو الهدف (حركة سريعة) .
- ٤ - مسمار الحركة البطيئة لدوران المنظار حول المحور الرأسى .
- ٥ - مسمار الحركة السريعة للمنظار حول المحور الأفقى .
- ٦ - المنصب ذو الثلاثة أرجل .
- ٧ - مسمار الحركة البطيئة للمنظار حول المحور الأفقى .
- ٨ - موجه خارجى لتحديد الهدف تحديدا ابتدائى .
- ٩ - البوصلة .
- ١٠ - أداة لتحويل المليم الأفقى السفلى تحريك سريع .
- ١١ - مسمار بطيء للتوجيه نحو الهدف .
- ١٢ - العدسة الشيئية .
- ١٣ - مسمار مساعد للمليم الجانبى .
- ١٤ - قاعدة كروية للناظم .

طريقة استخدام الجهاز

فى حالة قياس الزوايا :

نقوم بتصفير المليم و الختام الجانبى ثم نحرك أداة التوجيه السريعة للهدف الذى نريد اخذ الزاوية منه وبواسطة المسمار البطيء نضبطه على الهدف ثم نقوم بفك الأداة السريعة للقراءة الأفقية ونوجه الى النقطة التى نريد ان نأخذ منها الزاوية و بمسار المليم الجانبى نضبطه على النقطة الثانية و نقرأ القراءة .

ملاحظة :

عند قراءة الإتجاه نقرأ فقط القراءة المكتوبة باللون الأسود فقط .

فى حالة قراءة الإتجاه بالناظم

نقوم بتوجيه المنظار الى الشمال بواسطة الأداة السريعة للتوجيه نحو الهدف ثم بالبطيء وبعد ان تستقر البوصلة فى منتصف نقطة الشمال نقوم بتصفير المنظار الى الشمال و بعدها اذا اردنا ان نجد اتجاهها لى هدف نقوم بفك المسمار الأفقى للقراءة الجانبية و بواسطة السريع و البطيء نأخذ القراءة بالختم و المليم .

في حالة قراءة الزاوية الرأسية

بعد ان نزن الجهاز نقوم بتوجيه المنظار نحو هدف الذي نريد ان نأخذ

له ارتفاع و نرفع بواسطة المسامير الرأس البسيط حتى يصل اس القمة

(للهدف) ثم نقوم بقراءة التام و الملليم الرأس . و المنظار يقيس

للأعلى ثلاثة تام و للأسفل ثلاثة تام عن مستوى الأفق .

الغرض

- استخراج اتجاه و مسافة وزاوية النظر من الرامي الى الهدف (المجهول الإحداثيات) وذلك بوجود راصد واحد او راصدين .
- استخراج إحداثيات الهدف و ارتفاعه .
- تصحيح الرماية باستخراج المسافة الجديدة للرماية و التصحيح بالاتجاه .
- ضرب عدة اهداف من رامي واحد او عدة رماة .

المعلومات :

- إحداثيات الراصد (راصد واحد) و ارتفاعه
- إحداثيات الرامي (شرفيات و شماليات و ارتفاع)
- إذا كانت المسافة معلومة بين الراصد و الهدف فيستخدم راصد واحد و ندخل الإتجاه (بالدرجات) والمسافة و زاوية النظر .
- إذا لم تكن المسافة معلومة فنستخدم راصدين و نقوم بادخال اتجاه من الراصد الأول للهدف و زاوية النظر و ادخال الزاوية المحصورة بين الراصد الثاني و الهدف و المسافة من الراصد الأول و الزاوية المحصورة بين الراصد الأول و الهدف و المسافة من الراصد الثاني و المسافة بين الراصدين .

- عندما يراد تصحيح الرماية فيقوم الراصد الأول بقياس الزاوية المحصورة بين الهدف و مكان سقوط القذيفة و ادخالها مقاسة بواحدات التام (سالية إذا كانت القذيفة يسار الهدف او يدخل ايضاً المسافة بينه وبين سقوط القذيفة .

شرح البرنامج:

- كما بينت سابقا ان الغرض من البرنامج هو استخراج اتجاه و مسافة و زاوية النظر من الرامي الى هدف مجهول الإحداثيات ويتم ذلك في حالات وهي:-
- لا:- الرامي يرى الهدف ؛ و في هذه الحالة يكون الرامي هو نفسه راصد فتكون إحداثياته نفسها إحداثيات الراصد و يستفاد من هذه الحالة لاستخراج إحداثيات و ارتفاع الهدف .

- نبا :- الرامي لا يرى الهدف ؛ و يتم في هذه الحالة الاستعانة براصد معلوم الإحداثيات و الارتفاع (او راصدين احدهما معلوم الإحداثيات و الارتفاع) لاستخراج اتجاه و مسافة وزاوية النظر من الرامي الى الهدف و يتم ادخال إحداثيات الرامي و ارتفاعه و إحداثيات الراصد و ارتفاعه و ادخال الإتجاه و زاوية النظر من الراصد الى الهدف (و المسافة من الراصد الى الهدف إذا كانت المسافة مجهولة فيتم استخدام راصدين يشكلان مثلث مع الهدف)

ادخال الزوايا المحصورة بين الراصد ١ و الهدف و الزاوية بين الراصد ٢ و الهدف و المسافة بين الراصدين .

ثالثا :- اعدائيات الراس مجهولة (او اعدائيات الراصد مجهولة)

في حالة كون اعدائيات الراس مجهولة فيكون استخدام البرنامج كبرنامج

راصد لاستخراج اعدائيات الراس و ارتفاعه و بادخال مسافة و اتجاه و

زاوية النظر من الراصد الى الراس نحصل على اعدائيات الراس و ارتفاعه

و العكس صحيح بحيث يعمل الراس كراصد لاستخراج اعدائيات الراصد

وارتفاعه راجعا التصحيح ؛ و يقوم البرنامج بتصحيح الرماية للرأس و

ذلك بادخال المسافة بين الراصد و مكان سقوط القذيفة و الزاوية بين

الهدف و مكان سقوط القذيفة و الزاوية بين الهدف و مكان سقوط القذيفة حيث

يكون التصغير على الهدف (الزاوية مقاسة بالعام) .

خاصا : عند عمل البرنامج لاستخدامه لهدف معين يمكن استبدال :

١ - الهدف بهدف اخر وذلك بادخال اتجاه و مسافة و زاوية نظر من الراصد الى

الهدف (المسافة مجهولة نستخدم راصدين و ندخل زوايا المثلث) .

٢ - استبدال الراس مع شبوت الهدف و يتم ادخال فقط اعدائيات الراس الجديد

و ارتفاعه .

٣ - استبدال الراس و الهدف و يقوم عند ذلك باعادة البرنامج من جديد .

تشغيل البرنامج

العاقل	ما يظهر على الشاشة	١ - راصد واحد
EXE RUN	1RSD=1 *** 2RSD=2? سؤال عن استخدام راصد	للتشغيل
	واحد ام راصدين	
EXE 1	RSID1,E,N,H? سؤال عن اعدائيات	الرقم لاختيار راصد واحد
		الراصد ، لاننا نعرف مثلا المسافة من الراصد الى الهدف وارتفاعه
EXE 10		شرقيات
EXE 20		شماليات
EXE 60		ارتفاع
EXE	RAMI,E,N,H? سؤال عن اعدائيات الراس	شرقيات
EXE		شماليات
EXE		ارتفاع
	Z,ITIGAH,MSAFA? معلومات من الهدف يعطيها الراصد	زاوية نظر
		مسافة
		اتجاه

يظهر EXE HADF تظهر معلومات عن الهدف
 شرقيات 10 EXE SHR
 شماليات EXE SHM
 ارتفاع EXE H
 EXE HDF - TO - RAMI *** اى معلومات عن الاتجاه
 مسافة بالإمتار EXE METER *= MESAFA و المسافة وزاوية النظر من الرامى
 اتجاه بالدرجات EXE DRAGA ITTIGAH الى الهدف
 زاوية نظر بالمليم EXE MILS Z
 تظهر لإشعة لإختيارات وذلك لإختيار طلب معين .
 EXE RAMI NEW 1-
 EXE HADF NEW 2-
 EXE HDF RAMI& NEW 3-
 EXE END 4-
 EXE CORREC 5-
 EXE CHOOSE 7

يتم اختيار احد المطالب اعلاه و تقوم بادخال الرقم المطلوب مثلا
 EXE 4 يشير الى انتهاء البرنامج P1 READY

راصدين : ويكون هذا عندما تكون المسافة الراصد و الهدف مجهولة
 الممثل ما يظهر على الشاشة

EXE RUN 1RSD= 1***2RSD=27 سؤال عن استخدام راصد راصدين
 EXE 2 فيتم ادخال

ادخال اعداديات الراصد الاول شرقيات EXE RSID1,E,N,H ? سؤال عن
 اعداديات الراصد الرئيسى
 EXE ? شماليات
 EXE ? ارتفاع

ادعاءيات الرامى: شرقيات EXE RAM1,E,N,H ? سؤال عن اعداديات الرامى
 EXE ? شماليات
 EXE ? ارتفاع

ادخال زاوية بين الراصد الثانى و الهدف EXE MOTHELLATH 01,02,C ? سؤال
 عن زوايا المثلث الذى رؤسه الراصدين و الهدف
 EXE بين الراصد الاول و الهدف ? الاولى يقيسها الراصد الاول
 EXE الثانية يقيسها الراصد الثانى
 المصافيين الراصدين

ادخال زاوية النظر EXE RSD,Z,ITIGAH ? سؤال عن الزاوية النظر و
 الاتجاه التى يقيسها الراصد الاول الى الهدف ملاستان بالدرجات .

الإتجاه ? EXE
 الهدف HADF EXE تظهر اهداكيات الهدف
 شرقيات SHR EXE
 شماليات SHM EXE
 ارتفاع H EXE
 RAMI - TD =HDF EXE *** المسافة و الإتجاه و زاوية النظر

من الراس الى الهدف

MESAFI * METER EXE المسافة
 ITIGAH DARAGA EXE الإتجاه
 Z = MILS EXE زاوية النظر

1 - NEW RAMI

3 - NEW RAMI & HADF

4 - END

5 - CORREC

CHOOSE ? اختيار احد المطالب مثلا نختار 5 لتصحيح الرمية .

لتصحيح الرمية : البرنامج عندما اخترنا راصد واحد او راصدين .

CHOOSE ? 5 EXE

ادخال قيمة الزاوية مقاسة بالتام و سالبه اذا كانت يمار الهدف.

ZAWIA HDF - BOM ? EXE سؤال عن الزاوية المحصورة بين الهدف و مكان

سقوط القذيفة و التي يقوم بقياسها الراصد الاول .

ادخال المسافة بالامتار EXE MESAFI RSD- BOM ? سؤال عن المسافة من

الراصد الى محل سقوط القذيفة .

التصحيح الجانبي TAM = GANIBI التصحيح الجانبي مقاسا بالتام و

بالتدرجات بالإتجاه (سالب اي يمار) EXE DEGREE

التصحيح الراسي EXE METER RAASI = التصحيح الراسي اذا كان

سالب هذا يعني ان القذيفة خلف الهدف .

المسافة بين الراصد و الهدف التي يجب الرمي عليها MESAFI ALREMI

المسافة الجديدة التي يجب ان يرمى عليها الراسي .

لاختيار راسي جديد EXE 1 ? CHOOSE عند اختيار 1 اي راسي جديد

RAMI ,E,N,H ? EXE

? EXE شرقيات الراسي

? EXE شماليات الراسي يظهر سؤال عن اهداكيات و ارتفاع .

? EXE ارتفاع

HDF EXE

SHR EXE شرقيات الهدف

SHM EXE شماليات الهدف

H EXE ارتفاع

RAN1 - TD - HDF

MESAF A EXE

ITIGAH EXE

Z EXE

لاختيار هدف جديد

CHOOSE ? 2 EXE

هناك احتماليين :-

يحمل على راصدين اذا كان البرنامج يعمل على راصد واحد

MOTHALLATH 01,02,C? EXE Z, ITIGAH, MASAF A? EXE

? EXE ? EXE

سؤال عن الزاويتين و الضلع

للمثلث الذى رؤوسه الراصدين والهدف

? EXE ? EXE

RSD, Z, ITIGAH ? EXE سؤال عن زاوية النظر والإتجاه والمسافة

سؤال عن زاوية النظر و الإتجاه من

الراصد \ الى الهدف HADF EXE

SHR EXE

SHM EXE

H EXE

RAMI TO HADF EXE

MESAF A METER EXE

ITIGAH DRAGA EXE

Z MILS EXE

1 - NEW RAMI

2 - NEW HADF

3 - NEW RAMI & HADF

عند اختيار ٣ أى راصد ورامى جديدين يعدل البرنامج من جديد .

4 - END

5 - CORREC

CHOOSE ?3 EXE

اختيار راصد او راصدين 1 RSD =1 *** 2RSD =2 ?

عندما يراد استخدام البرنامج كبرنامج راصد اعتمادي لاستخراج اعداديات ارتفاع هدف بمعلومية الاتجاه و المسافة و زاوية النظر . يتم ذلك بادخال معلومات الرامي اي اعدادياته بنفس اعداديات الراصد \

RUN EXE

1 RSD =1 *** 2RSD =2 ? 1 EXE

RASID E,N,H? 1 EXE اختيار راصد واحد او اثنين

?EXE

?EXE

RAMI E,N,H ?EXE ادخال نفس المعلومات

?EXE

?EXE

RASD1,MESAFI,ITIQAH ,Z? ادخال الاتجاه و المسافة و زاوية النظر

RSD,Z,IGAH? ? عند اختيار راصدين يظهر سؤالين

MOTHALATH 01,02,C? ?الاتجاه و زاوية النظر.المثلث الذي يصنع

? الراصدان مع الهدف.

HADF

تظهر المعلومات من الهدف المراد استخراج اعدادياته

SHR EXE

SHM EXE

H EXE

RAM TO. HADF

MESAFI METER هذه المعلومات هي نفسها التي وضعت في

ITIQAH DARAGA البداية لان الراصد هو نسخة الرامي

Z MILS

ملاحظة مهمة :

- في حالة عدم وجود الإحداثيات و الارتفاع لكن من الراصد و الرامي نتبع

مايلي :-

- نفرض اعداديات الراصد (0,0) و الارتفاع 0

- نقوم بتشغيل البرنامج كبرنامج راصد لاستخراج اعداديات الرامي و ارتفاعه

بادخال اعداديات و ارتفاع الراصد المفترضة و هي (0,0) و الارتفاع 0

والاتجاه و المسافة و زاوية النظر الى الرامي من الراصد .

- نستخرج احداثيات الهدف التي هي احداثيات الراس و نسطهما و ارتفاع الراس . ويلاحظ ان الإحداثيات او الارتفاع ممكن ان تكون سالبة كم نخبر البرنامج .
- نقوم بتشغيل البرنامج و ندخل احداثيات الراصد المفروضة وهي (0,0) و الارتفاع 0 . و ندخل احداثيات الراس و ارتفاعه المستخرجة في الخطوات الاولى و ندخل المسافة و الإتجاه و Z / ن من الراصد الى الهدف . عندها سوف تظهر احداثيات الهدف و هي لا تمثل احداثيات الهدف بل تمثل فرق الشماليات و فرق الشرقيات و فرق الارتفاع بين الراصد و الهدف . و بعدها يظهر لنا البرنامج المسافة و الإتجاه و زاوية النظر بين الراس و الهدف .

البرنامج

```







5 CLEAR
10 INPUT "1RSD=1***2RSD=2";GG
20 INPUT "RASID1,E,N,H";K2,K1,K5
30 INPUT "RAMI,E,N,H";K4,K3,K6
31 TT=0:IFQ=1THEN GOTO 70
32 IF GG=1 THEN GOTO 63
35 TT=0:IF Q=1 THEN GOTO 70
40 INPUT"MOHALATH 01,02,,C";O,V,C
50 INPUT"RSD Z,ITTIGAH";Z1,U:TT=0
60 T=180-D-V:A=C*SINV/SINT
62 IF GG=2 THEN GOTO 70
63 INPUT "Z,ITTIGAH,MSAFA";Z1,V,A
70 Q=0 :N=K1+A*COSU :E=K2+A*SINU
73 IF N= K1 AND E=K2 THEN GOTO 240
75 IF N=K3 THEN GOTO 220
90 M=SQR((N-K3)^2+(E-K4)^2)
91 IF N=K3 THEN GOTO 100
92 S=ACS((N-K3)/M)
100 H=K5+(Z1*A/1000)
102 PRINT"HDF", "SHR";E; "SHM";N, "H";H
105 Z5=1000*(H-K6)/M
106 IF TT=1 THEN GOTO 110
107 IFE<K4 THEN S=360-S
110 PRINT"RAMI*TO-HADF ", "MSAFA";M, "ITIGAH";S, "Z";Z5; "MILS"
130 PRINT"1.NEW RAMI"





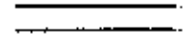
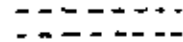
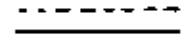
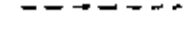
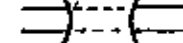
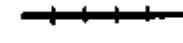
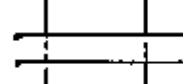
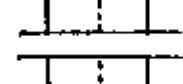

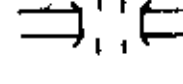
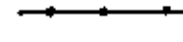
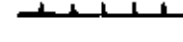







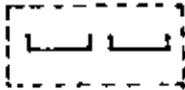

```



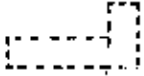

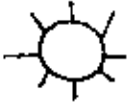







```

140 PRINT"2.NEW HDF"
150 PRINT"3.NEW RAMI &HDF"
160 PRINT"4.END"
161 PRINT"5.CORREC."
164 INPUT"CHOOSE ----";I
165 IF I>5 OR I<1 THEN GOTO 130
170 ON I GOTO 180,190,200,210,211
180 Q=1:GOTO 30
190 GOTO 32
200 GOTO 1
210 END
211 GOTO #5
220 IF E<K4 THEN S=270 ELSE S=90
230 TT=1:GOTO 90
240 PRINT"INTIBAH ---!!! RASID=HADA



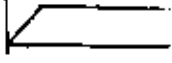
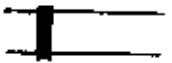
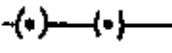
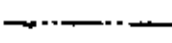
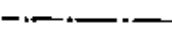

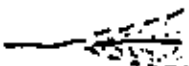

```

الاصطلاح	اللون	الدلالة	رقم
	احمر	شارع اسفلت	- 1
	احمر	شارع اسفلت عام	- 2
	احمر	شارع صالح للسيارات بدون اسفلت	- 3
	احمر	طريق هام للجرمات .	- 4
	احمر	شارع بدون زمل حكومي	- 5
	احمر	طريق للدواب .	- 6
	احمر	نفق سيارات	- 7
	اسود	خط سكة حديدي	- 8
	اسود	لايوجد جسر ولكن يصلح للسيارات	- 9
	اسود	لايوجد جسر لكن يصلح لقطع المشاة	- 10
	اسود	يوجد جسر مشاة	- 11
	اسود	جسر حكومي للسيارات	- 12
	اسود	سلك كهرباء	- 13
	اسود	سلك تلفون	- 14
	اسود	سوق المدينة	- 15
	اسود	قبة في المشيبي للسكن	- 16

الاصطلاح	اللون	الدلالة	الرقم
	اسود	بيت عادي	- ١
	اسود	بيت كبير	- ١
	اسود	مسجد كبير	- ١
	اسود	مسجد عادي	- ٢
	اسود	مدرسة	- ٢
	اسود	مقبرة	- ٢
	اسود	قبر للزيارات	- ٢
	اسود	محطة كهرباء	- ٢
	اسود	محطة التلفزيون والمخاطبة	- ١
	اسود	محطة الراديو	- ١
	اسود	خراطة	- ١
	اسود	بيت كبير حربي	- ١
	اسود	قلعة	- ١
	اسود	طاحونة	- ١
	اسود	سور من اربعة جدر	-
	اسود	سور واحد	-
	اسود	مطار مدني (ليس حربي)	-

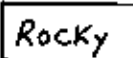
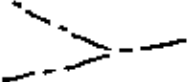
الاصطلاح	اللون	الدلالة	رقم
	اسود	مطار هربى	- ٢
	اسود	محطة بنزين	- ٢
	اسود	برج	- ٢
	اسود	محطة بنزين للبيع	- ٢
	اسود	مضارة	- ٢
	اسود	مناجم معادن غير مستعملة	- ٢
	اسود	مناجم مستعملة	- ٤
	اسود	نقطة ممتلكات فى الطبيعة	- ٤
	اسود		
	ازرق	سد صغير	- ٤
	ازرق	سد كبير	- ٤
	اسود	حدود دولية	- ٤
	اسود	حدود مديرية	- ٤
	اسود	حدود ولاية	- ٤
	ازرق	بحيرة ناشفة	- ٤
	ازرق	بحيرة بها مياه	- ٤
	ازرق	بحيرة متغيرة شتاء وصيفا	- ٤
	ازرق	مجرى مياه	- ٥

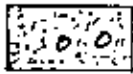
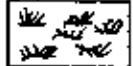
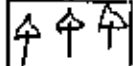
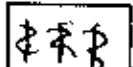
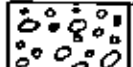
الرمز	الدلالة	اللون	الإمطلاح
- 0	نهر ناشف	ازرق	
- 0	نهر يوجد به مياه	ازرق	
- 0	نهر صغير يجرى للمزارع	ازرق	
- 0	نهر صغير من عمل الحكومة اكبر من المجرى	ازرق	
- 0	ابهار للمزارع	ازرق	
- 0	بئر واحد	ازرق	
- 0	عين ماء (نبح)	ازرق	
- 0	وادي يوجد به ماء	ازرق	
- 0	شلال	ازرق	
- 0	شلال كبير	ازرق	
- 0	ارض زراعية في مجرى السيل	ازرق	
- 0	اعشاب طويلة في الماء	ازرق	
- 0	كنتور رئيسي	بنى	
- 0	كنتور مساعد	بنى	
- 0	منحدر	بنى	
- 0	اكثر انحدارا	بنى	
- 0	خندق	بنى	

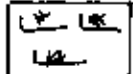
الرمز	الدلالة	اللون	الاصطلاح
٦٨ -	تربة	بنى	
٦٩ -	شلح دائم	ازرق	
٧٠ -	صخور غير منتظمة	بنى	
٧١ -	نهر بدون ماء	ازرق	
٧٢ -	صخور حادة الانحدار	بنى	
٧٣ -	رمل و حجر	بنى	
٧٤ -	تربة رمل	بنى	
٧٥ -	منطقة حشيش	اخضر	
٧٦ -	اشجار	اخضر	
٧٧ -	اشجار منب	اخضر	
٧٨ -	اشجار فاكهة	اخضر	
٧٩ -	مزارع لمح	اخضر	
٨٠ -	مزارع الرز	اخضر	

فتح الإقفال :

يفتح العميل الإقفال بهدف تام عندما يريد دخول منشأة ما دون أن يتحرك أى أثر يندى على أنه كان فيها . أن خيرا ففتح الإقفال لهم معرفة واسعة بجميع اشوع الإقفال من يصنعها كيف تعمل والصدع والإفخاخ التى يمكن وضعها ، والوقت اللازم لفتحها وغير ذلك ، يطبق هؤلاء الخبراء تقنيات فتح الإقفال التى تتطلب لعدة شاعمة ورقيقة كلسمة الجراح ، يحتاج فتح الإقفال الى صبر كبير لأن هذه العملية تستلزم وقتا قد يطول والقفل البسيط مثلا يلزمه نصف دقيقة او اكثر .

ان ايسر قفل هو القفل المسنن ، والمفتاح هو عبارة عن وتد محدث مع قطعة مسطحة فى طرفه ، يدخل المفتاح فى الثقب المخصص له ويدير ، عندها تتحرك القطعة المسطحة مع لسان القفل وتزلق عليه بحرية وتفتح القفل ، يضع صانعو الإقفال القدامى مسننات وعوائق على قم ثقب المفتاح بحيث يستطيع المفتاح المجهز بالتقاطيع الصحيحة وحده ان يدخل القفل ، وفى داخل القفل وضعت عدة مسننات تمنع المفتاح من الدوران والإنزلاق على اللسان إلا اذا كانت له التقاطيع الصحيحة ، ولجعل هذه الإقفال اكثر تعقيدا ، صنعت مفاتيح بعدة تقاطيع (تبدو مثل العمود القبرى) . حتى يفتح القفل المسنن ، يحتاج العميل الى المفتاح المناسب الإملى مع التقاطيع المناسبة على جوانبه حتى يتجاوز المسننات على مدخل ثقب المفتاح الإملى ، يمكن للعميل ان يخطئ المفتاح الإملى بطريقة من الشمع ثم يدخله فى القفل ويحركه الى الامام وفى الوراى وبعد نزع المفتاح سوف يرى ان المسننات اظهرت علامة على طبقة الشمع ، عندها تستعمل ادوات الخراطة لقطع الاقسام المثلثة للمسننات ، ان الإقفال المسننة قليلة الإستعمال و يسهل فتحها وتعمل فى المنازل القديمة و ادراج المكاتب والإسطاد .

الريشة والطرف :

ان اقفال الريشة والطرف موجودة فى كل مكان ، فى العنازل والسيارات والمكاتب لهذه الإقفال غلاف مثقوب بثقب اسطواش وقلب يطابق داخل الغلاف ، يدخل المفتاح الى القلب ، واذا كان هذا المفتاح صحيحا ، يدور القلب داخل الغلاف الذى يدع اللسان ينزلق داخل او خارج مركز القفل ، عند توقف القلب عن الدوران سلسلة من الاطراف تنزل من ثقب الغلاف الى القلب ، ان الاطراف التى توقف القلب عن الدوران مقطوعة فى وسطها .

القسم الاعلى يسمى الموجه وعندما يدور القلب ثلاثم جميع الكوابح الموجودة بين الموجه والطرف كط القطع (وهو القسم بين الغلاف والقلب) .

ثقافة عامة عن السطو او الدخول السري للبيئات:

اجهزة الإنذار:

تتم حماية المؤسسات حسب مستوى التهديد (على حسب اهمية المكان واهمية المعلومات الموجودة فيه) فمثلا منزل عادي يبراد حمايته بوضع عليه اقفال عادية وتغطى النوافذ بحديد قوى .

اما السفارات الأجنبية فمستوى التهديد فيها يختلف عن البيوت العادية وخاصة السفارات التي لها اعداء كثيرون .

تصنيف السفارات:

* سفارة عادية يكتبى بان يوضع لها حارس خارجى وشخص اخر على البوابة الداخلية و توضع القفال قوية على الابواب والنوافذ .

٢ سفارة مهددة دائما ، توضع لها نظام انذار كامل مزود بالكاميرات من جميع النواحي ، دعنا نوضح شيئا عن نظام الإنذار فجهاز الإنذار (جهاز كهربائى يعمل كمتقبل لإشارات كهربائية تأتي من عدة افرع وعند وصول الإشارة الكهربائية (تيار كهربائى) يخرج صوتا او اهتزازة معينة لينبه اصحاب المكان بان هناك شيئا يحدث) . وبعض الاجهزة المتقدمة ترسل اشارة الى مركز البوليس بدون اخراج اصوات فى نفس المكان وهذا قطير جدا على المتسلل .

ونظام الإنذار يتألف من اربع مراحل:

- الإحساس .
- ارسال اشارة .
- استقبال الإشارة .
- ردة الفعل على الإشارة .

ان المتسلل الى مكان فيه اجهزة الإنذار لابد له ان تكون لديه دراسة

مسبقة لما يلى :

لا : كيف تعمل اجهزة الإنذار فى المكان المطلوب و ماهو رد فعلها .

- كيف ترسل الاجهزة الإشارة وعن اية طريق .

- كيف يستقبل الجهاز الإشارة .

- نوعيه ردة الفعل بعد تلك الإشارة ..

لتأخذ مثلا: يريد شخص دخول مكان لصياغة الذهب او بيع الذهب فسوف يجد ان الزجاج الموجود فى الواجهة موصول برقاقة معدنية وهذه موصولة بأسلاك وعندما تنقطع الرقاقة يعمل جهاز الإنذار ولاختيار هذه المشكلة فهو امام

الاختيارات التالية :

- ١ - اذا كانت الكهرباء لجهاز الإنذار خارجية فيمكن قطعها .
 - ٢ - بإمكانه ان يربط سلكا طويلا بطرف الدائرة الكهربائية ليصل على الدائرة مغلقة .
 - ٣ - الدخول عن طريق فتح الإقفال العادية .
- ملاحظة :

ان بعض الأجهزة الخاصة بالإنذارات تستطيع ان تكشف أى تغيير بمقاومة الكهرباء وكذلك لاتنسى أجهزة الإنذار التى تعمل بجهاز احساس للحركة مرتبط بباب او ضوء او اية حركة داخل المكان .

ثانيا : دراسة عيوب نظام أجهزة الإنذار ، خاصة الأجهزة القديمة .

أجهزة إنذار متطورة :

هناك أجهزة إنذار متطورة تعمل على ميكروفونات حساسة جدا وبالإضافة انها تعمل على ضوء غير مرئى فبمجرد انكسار الضوء يعمل الجهاز ، مثل المصاعد الكهربائية فمتدما يدخل الأشخاص كلهم فى داخل المصعد وعندما يمشى وقت على عدم انكسار الضوء يطلق الباب .

نصائح الى اصحاب الدخول السرى .

- ١ - فى حالة وجود جهاز إنذار معقد (صامت) ينصح بالتثناء جهاز قياس للذبذبات الكهربائية للإعلام بان الجهاز قد ارسل اشارة .
- ٢ - قطع جهاز الإنذار فى الوصلة بين جهاز الاحساس المستقبل .
- ٣ - هذه النقطة حساسة جدا وهى قطع جهاز الإنذار فى نقطة ما بين جهاز الاحساس وجهاز ارسال اشارة الإنذار .
- ٤ - لا تعتبر العملية ناجحة اذا تم قطع نظام الإنذار فقط وانما تكون كذلك اذا تم الخروج ايضا .

يمكن للمخيل ان يصنع مفتاحا للقفل وان يستخدم طريق الإقفال العسنة (وضع طبقة شمع على مفتاح امس ووضع داخل القفل والتحقق من اثر المسننات على الشمع) . لكنها بشكل عام تحتاج الى تجارب كثيرة ، وهناك تقنية اخرى هى تقنية الثقب ، مع انه لا توجد طريقة تكفى ما جرى للقفل : يستعمل السارق الثاقب الكبير ويدخله مباشرة الى القفل او يستعمل ثاقبا فولاذيا صغيرا ويدخله فى خط القطع مما يؤدي الى قطع الاطراف .

يمكن اختراع الابواب من اطاراتها بواسطة مخل طويل ، ويمكن استعمال منشار معدنى على اللسان ، او يكون المخل طويلا جدا فينزلق اللسان من الماخذ يمكن فتح قفل الوسادة غالبا بعد قطع الإسفاد التى تختزع او تثقب او تقطع بالمطرقة .

يمكن اخفاء الخرنات في الجدران وفي الارض ، ويمكن ان تحتل غرفة كاملة في الإقبية ، معظم الخرنات لها على الأقل آلية تناسب واحدة للأرقام فيها من مليون الى مئتيار ترتيب.

يبدأ الشكل الأساسي لإقفال التناسب بتراكيمات خارج الخرنة وهي معلمة و مسميرة في داخل الخرنة هناك سلسلة من الريشات (المجلات) لكل منها شق صغير ، عندما يدار قرص الأرقام بالعدد الصحيح من التغييرات في الإتجاه الصحيح الى اول رقم من مجموعة الأرقام بوضع شق المجلات في مكانه الصحيح ، ويبقى في مكانه ، وعندما يدار قرص الأرقام الى الرقم الثاني تحدث نفس العملية ... واخيرا عندما تصلح جميع الشقوق في جميع المجلات على خط واحد ، يسقط وتد في مكانه بين الشقوق و يحرر اللسان الذي يلفل الخرنة عندها يمكن فتحها .

بالنسبة الى الخرنات المصنوعة ضمن اواسط الستينات كان المعيل يستعمل طريقة بدائية ، وهي ان يستخدم سماعة الطبيب ويصلى الى الريشات وهي تسقط في امكنتها ، إلا ان هذه الطريقة تستغرق وقتا طويلا ومن الأسهل للمميل ان يثقب الخرنة .

حتى تشتقب الخرنة علينا ان نتعرف اليها من الداخل لنعرف اين تشتقب اللسان تستعمل الشاقيات المصنوعة من الألماس او الكاربيد المملوي ، وهي بعرض بوصة واحدة و تعمل بسرعة عالية جدا يمكن للمميل الذي يواجه صفيحة مقواة ان يسخن الصفيحة ثم يبردها بسهولة ، وهذا يجعل الصفيحة اكثر هشاشة واسهل للتشقب ، يمكن ايضا نزع الخرنات من الخارج : يمكن شق قرص التراكيم بمحل و نزع عمود آلية الإقفال نحو الخارج بواسطة مطرقة ، بعض الخرنات مجهزة بمواميد ثقفل اذا تم السمك او التلاعب بها .

يمكن فتح الخرنات بواسطة شاقبة سريعة او باستعمال اللحام ، توضع الشاقبة على الخرنة او على الجوار المحيط بها ، يستعمل انبوب اسيطين لقطع آلية التراكيم حتى يصبح في الإمكان ترتيب الريشات باليد ، لمواجهة اللحام تجهز الخرنات بصفايح من النحاس تطرد حرارة مشعل اللحام بعيدا ، بعض الخرنات لها افخاخ تطلق غازات سميكة لتدموع اذا شقبت او قطعت او حرقت .

يمكن نسخ الخرنة بالديناميت ، وهذه ليست مسألة بسيطة .

يمكن وضع اصبع ديناميت على باب الخرنة و تفجيرها ، عندها يحتمل ان ينعكس الانفجار من على الباب ، يجب احداث ثقب في الخرنة في نقاط حساسة (قرب آلية الإقفال او المفصلات) وادخال المتفجرات في هذه الثقوب .

ان اغرب طريقة لفتح الخزانات هي استعمال الوند الخارق او اللهب
الحرارى ، يستعمل لفتح الخزنة مواد حارقة بدرجة حرارة مرتفعة جدا ، ويحرق
الاقسام المملوأة بسرعة وبهدوء ، يتألف اللهب الحرارى من اكسيد الباريوم
او المننيوم ويشعل هذا اللهب قضيبا مولفا من اتحاد الالمنيوم مع اكسيد
الحديد ، الذى يشتعل على درجة ٢٥٠٠ درجة مئوية (٤٥٠٠ فهرنهايت) يشعل
اللهب الممعدن ويحدث ثقوبا ، ويرتدى فائحو الخزانات نظارات مع مرشح لحماية
اعينهم من الضو والقناع هاز اذا كانت الخزنة مغلقة بفاز مسيل للدموع .

ان تقنية الدخول السرى هي الاساسية والمهمة فى جميع عمليات الحربية
السوداء يدخل العميل غلصة لعدة اسباب : ليمسرق شيئا ما ، او ليصور وثيقة
او يزرع المتفجرات .

المصريون اول من جاء بآلة امنية محفدة وهو قفل الإبرة المتقلبة . نحن نستعملها في الأساس في يومنا الحاضر في التطبيقات العملية . اكثر الإقفال الشائقة في يومنا الحاضر هو (قفل الإبرة المتحركة) .

وهذا القفل عبارة عن مجموعة ابر مقسمة وهي متفاوتة الارتفاع .

لفتح القفل يجب علينا رفعها الى النقطة المطلوبة حتى تصبح جميع الأبر على نفس الارتفاع ، نرى ان مفتاح القفل له اسنان متخرجة لان الأبر تختلف في الارتفاع فمندما نضع المفتاح في القفل تصبح جميع الأبر في ارتفاع واحد على النقطة المطلوبة فيفتح القفل .

سرقة القفل تمنى ان تفتح القفل بواسطة استعمال قطعة حديد ملساء . في الواقع العملية تحتاج الى قطعتين من الحديد الإملى لفتح القفل الإسطوانى والتعريف الواقع لسرقة الإقفال يجب ان تكون :

الإحتيال وفتح اى آلة ميكانيكية او الكهرونية محذورة بواسطة استعمال ادوات غير التى تحتاج (مفتاح او ارقام سرية) .

استعمل فقط هذه القطعة طول اقل او وسطى دقيقة مع القفل الإسطوانى . لسرقة القفل ، نبدل مفتاح القفل ، وبواسطة دبوس نرفع الإبرة الى المستوى المطلوب لفتح القفل . استعمال عملية الشد لتدور القفل الى الناحية المطلوبة لفتح القفل .

آلة الشد تستعمل لرفع اسطوانات القفل لتحدث انحناء قليل على الإبرة . وتبرم القفل بعد صعود الأبر الى النقطة المطلوبة ثم يفتح القفل .

عملية الانحناء للأبر تتسبب بواسطة آلة الشد التى تسمح لك ان تسمع وان تشعر بكل ابرة وهي ترجع الى المكان المطلوب .

الإهتزاز تشعر به بواسطة مفاصل وعظام اليد . الصوت يشبه الى حد معين (ظلال) المفاصل .

عادة تحتاج الى قليل من الشد بآلة الشد خلال رفع الأبر وفي الواقع تحتاج الى أنامل رقيقة ولكن جامدة ، وهذا النوع هو سر فتح الإقفال ، والنجاح يكون في اثبات ورقة اللمس يجب ان تشعر بالإبرة عند تحركها الى المكان المطلوب وذلك بقليل من الشد . نصف نجاحك يعتمد على قدرة الإستعمال و تطوير الآلة المستعملة لهذا الهدف والنصف الثانى يعتمد على التكرار .

الآلات (الادوات)

تستطيع فتح القفل باستعمال مفك براغى او دبوس بكلة ، مفك الجراشى يستعمل كآلة شد ، ودبوس البكلة يستعمل كالمستاره . اخر نصف انص من المفك ينحنى سهولة للدخول للرفع . لا تسكن رأس الدبوس لتخنيه لان هذا سوف يفلدة صلابته . استعمال مطرقة و كعاشة لإحنائه .

أخنى بسيطة وبخربات خفيفة وجامدة وإلا تنكسر أو تؤثر على عملها .
والديوس (البكرة) يجب أن يكون (١,٥) انش في الطول وبينتى بنفس
الطريقة .

باستعمال مفك كالة شد تستطيع أن تيرم وتلوى أفضل من آلة الشد ،
وبهذه الطريقة تستطيع أن تستعمل المفك بأقل جهد موجه . وكما ذكر سابقا
بالتكرار سوف تطور الإصاى لبذل الجهد المطلوب لفتح القفل الأسطوانى .
إذا انحنى ديوس البكرة بعد وقت قصير استعمال مجرى المفتاح لترجيع
انطائه إلى المكان السابق ، حتى بعد مدة معينة من الإحناء يجب أن
تستطيع استعماله ، أشر براس ديوس البكرة مطيح بالنسبة إلى كعب
الإبرة .

انتبه للزاوية الحادة حتى لا تؤذى نفسك .

إذا كان رأس الديوس ناعم الإبرة لاتعلق .

هذه الآلات ليس الإحسن لهذا العمل ولكنها تودى المهمة .

إذا تعلمت كيفية صنع الآلات لتفتح الأقفال مع غيرتك فسوف تحصل على انامل
دقيقة ، وأيضا يصبح عندك حاسة لتطوير الآلات بدون استعمال الآلات الأصلية ،
لأنه من الصعب الحصول على الآلات الأصلية و لا يحصل عليها غالبا إلا صانع
ومصلح الأقفال .

يقول صاحب خبرة (لقد تمكنت من صنع الآت من سكاكين كبيرة وذلك بواسطة
ميرد السكين (الجلخ) وهذه تدوم أكثر من الآلات الأصلية) .
إذا كنت تريد أن تصنع الآلات بنفسك تأكد من الحديد أن لا يحمى وأن تهرده
كل ٢ ثوانى من السن ، وإلا تصبح للحديد أن يحمى الران يصبح أزرقا .

الآلات الأصلية تختلف في الأسماء

- ١ - ديوس الألماس : شابت الاستعمال ، يستعمل في قفل الإبرة المتقلية وفي
القفل الرقائى (نسبة إلى رقائق الحديد) .
 - ٢ - ديوس الألماس الصغير : (Small Diamond Pick) ويستعمل لاطق الإبرة
الصغيرة المتحركة مثل الخزانة والقفل الحلفات .
 - ٣ - تيمبلر سلتندر بيك : وهذا سوف نتكلم عنه مستقبلا .
 - ٤ - دبيلر انبيس : يستعمل مع الديوس الألماس كما أنه صالح لاستعمال مزدوج .
الذمامة الصغيرة للإسطوانات الخفية .
الذمامة الكبيرة للإسطوانات الكبيرة .
- تستعمل آلة للشد خاصة في قفل دبيلر ويغير السنتر في ذمامة كما يتكون من طرفين
أما شلمر سلتندر فمن طرف مفرد .

الديزل يجب ان تكون سماكة الحديد فيه من ٢١ الى ٢٥ بوصة .

آلة الشد يجب ان تكون سماكتها من ٤٥ الى ٥٥ بوصة .

آلة الشد الشائبة المفروضة ان تكون سماكتها ٦٢ بوصة ، وهي تستعمل على تصالير ميلندر . ويكون على شواية اديل ويفر (السمك وهو ٤٥ بوصة) . وتستطيع ان تنجز هذا .

ونهاية ذات الطرفين يجب ان تعنى بعناية بدرجة ٢٠ وهذا يسمح بالدخول فيصبح من السهل فتح قفل اديل ويفر .

الادوات الشائعة للمحترفين حول العالم

١ - رايك بيك (Rake Pick)

يستخدم لهذا ريشة القفل الى مكان في داخلها وخارجها عبر الريش وهو يستعمل نادرا لانه ليس له تاثير على وهو غير مخصص لفك القفل . يعمل على الافعال صعبة ولكن تستطيع الاستغناء عنه بواسطة ديمن بيك و تحصل على نفس النتيجة ويفضل ديمن بيك عليه لانه سهل الدخول والخروج ، بل ويفضل ديمن بيك لاكثر ريش الافعال لانه اسهل من المفتاح في الدخول والخروج ، حيث يتزلق عبر الريش بدون مشاكل ب - بول بيك : (kciP 11aB) يستعمل لفتح قفل اديل ويفر سلندر)

ولكن كما هو موضح سابق (ديمن بيك) يمكن استعماله وهذا يخفف عليك الحمل .

ج - دبل بول بيك (Double Ball Pick) يستعمل للخشب على قفل (دبل ويفر) وبالإشتراك مع آلة الشد ذات الطرفين .

د - ديموند بيك : (Diamond Pick) ديوس السنارة . يستعمل لفتح قفل اليفر تميلر) ويعمل بحركة السنارة عن الإمكانيات وهناك احوام متعددة للسنارات ولكن كلهم عندهم المبادئ الاساسية في العمل .

تمسك العتلة المتحركة التي تفتح عتلة القفل هناك أحجام متعددة من
 الآلات الملساء مصنوعة من حديد الزئبرك تستعمل لإفغال (بين ويفر) .
 وهناك آلة شد خاصة اسمها (فذر توش) (Feather Touch) وتستعمل للحراسة
 المشددة مثل مشرورم - قفل - S.P.T
 وحاسية الزئبرك تسمح للديوس بالدخول . والآلات الملساء التي تملك العتلة
 المتحركة هي :

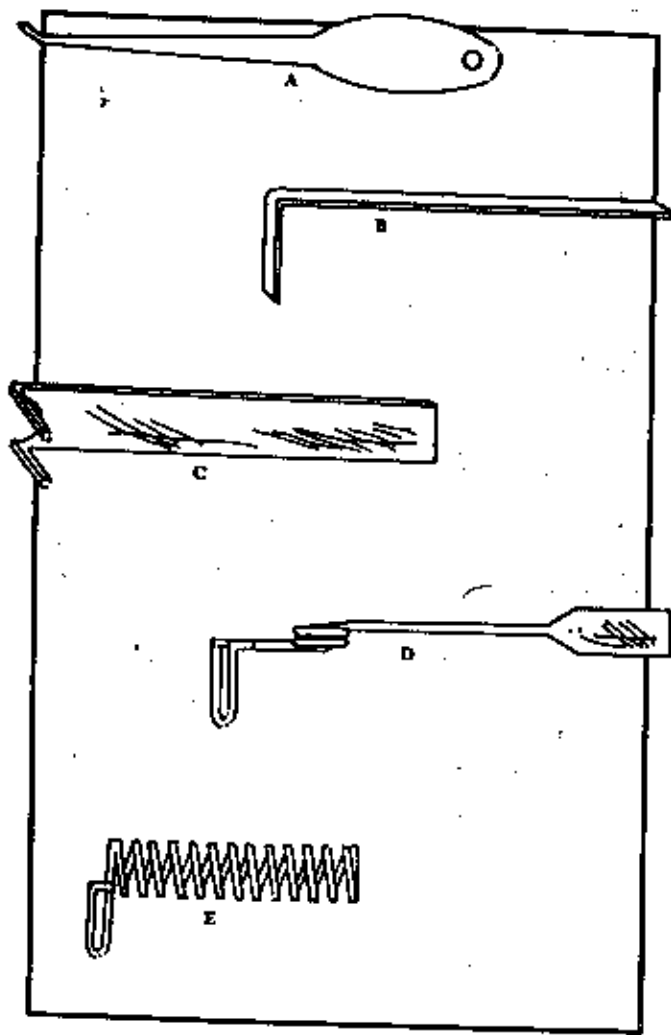

A: a hook pick; B: a pin and wafer lock tension wrench;
 C: a double-wafer tension wrench; D: a Feather Touch tension wrench;
 E: a homemade Feather Touch tension wrench.

صناعة الآلات

الصناعة المحلية (فذر تتش) تصنع من حديد الزنبرك المتوسط الخفيف.

ولا يمكن شراء هذه الإغراض الشخصية من المحلات أفضل شيء لك أن تجد محل خراطة وهو سوف يصنعها لك و تكون التكاليف بسيطة .

و يخفف الشك اذا اشتريت ماكينة خراطة و منعت لنفسك ، ومع تعريين بسيط تستطيع صنعها .

- استعمل نسخة من الرسومات الموجودة في هذا الكتاب واستعملها كقالب وبخناية القطعهم بقصاص الورق ويجب ان يكون القطع في منتصف الخط .

- احمل على بعض الفولاذ (كشيسر من السكاكين الفولاذية فيها السماكة المطلوبة) .

- الصق هذه القوالب اى الرسومات على الفولاذ واتركها تلتصق جيدا ، سوف تحتاج الى علبه من الدهان الاسود الذى يستعمل عند نهاية العمل . هذا النوع من الدهن يحوى كبريتون عالى و يتحمل حرارة عالية عند القطع رض الدهن فوق القالب او ضعه في فرن حرارته ضعيفة او عرضه للشمس ، اذا عرضه للشمس فعرضه لمدة ساعة ثم ضعه في مكان اخر لمدة ٢٤ ساعة .

- اخزع الرسمة التى كانت على الحديد والآن انت جاهز للقطع والتلميس ويجب الاستنباه عند القطع والتلميس ان تخمس القطعة في الماء البارد كل ٣ ثوانى ، تعمل الاماكن الحادة بمبرد او دولب الفرشة .

جزات :

الآلات المصنوعة من الفولاذ تخدم مدة اطول من التى تشتريها بالآلات التى تباع مصنوعة من فولاذ مرن وتصبح غير صالحة للاستعمال بعد ١٠٠ مرة .
اما الآلات المصنوعة من الفولاذ اذا صنعتها جيدا تدوم معك اكثر من ٢٠٠٠ مرة .

انواع الاقفال

يوجد انواع متعددة من الاقفال منها .

بين تمبر لوك (P.T.L)

وهذا النوع الاكثر انتشارا ويستعمل لتجيوت والجراج وصناديق البريد ، سيارات الفورد .

ويفر تمبر لوك (W.T.L)

ويستعمل فـكـراج السيارات وابواب الملاطورات وللمكثبات والكابينات وللخوافذ وآلات البيع .

دبل ويفر لوك (D.W.L)

ويستعمل لاقفال الحراسة المشددة .

٤ - وارديد لوك (WARDED, L)

يستعمل للحراسة المادية والابواب القديمة .

٥ - ليفر لوك (LEVER, L)

يستعمل ايضا للحراسة المادية والابواب القديمة ويستعمل للصناديق العالية

المعقدة وبعض المكاتب وصناديق الجواهرات وبعض الصناديق المالية .

٦ - تيبيلر سيلندر لوك (T.C.L)

يستعمل لجهاز الإنذار وآلات البيع الحديثة وجهاز التحكم لفسل السيارات .

وهذه الأقفال أكثر احتمالا ، وتعرض كل منها على حده .

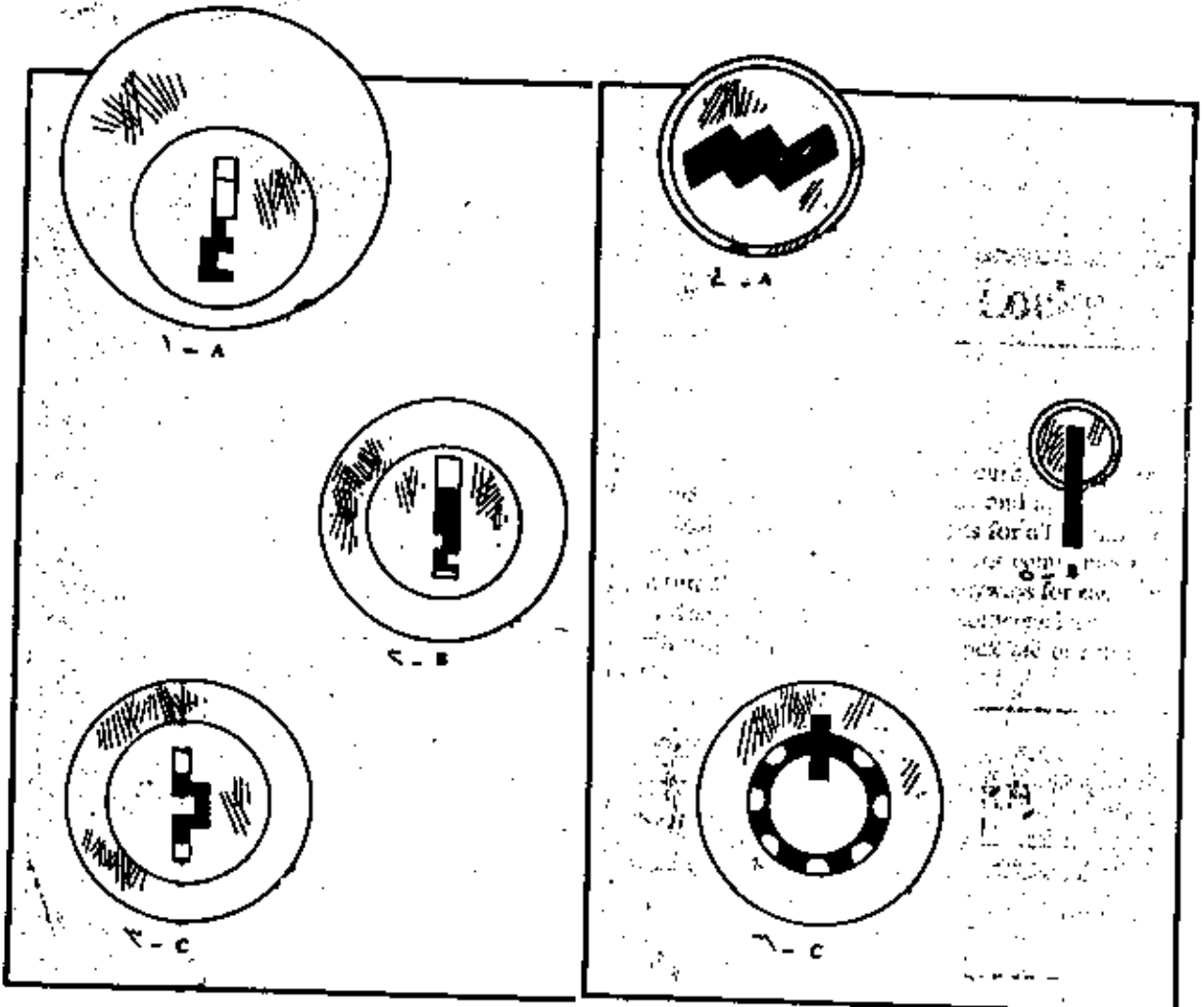

A: a pin tumbler lock; B: a wafer tumbler lock; C: a double-wafer tumbler lock.

A: a warded lock; B: a lever lock; C: a tubular cylinder lock.

- بين تمبلر لوك (Pin tumbler lock)

P.T.L. يملك حراسة عالية بالنسبة لسره ، منده تقريبا مليون مفتاح وكل مفتاح يختلف تركيب اسنانه عن الآخر . P.T.L. قصة انواع لقط .

هناك آلاف من الشركات لتصنيع هذا القفل وكل شركة عندها تصميم مختلف ، لذلك فالفرصة تمثل واحد في المليون ان يصادف نفس المفتاح . P.T.L. تستطيع التعرف عليه بسهولة بواسطة النظر الى مجرى المفتاح ، وتحديد مكان اول ريشة .

واحيانا تستطيع ان ترى نقطة تلاميخ الريش عندما تتكرر مع الحائط الاسطواني P.T.L. لتفتحه بنجاح يجب ان يكون عندك شعور حساس باللمس .

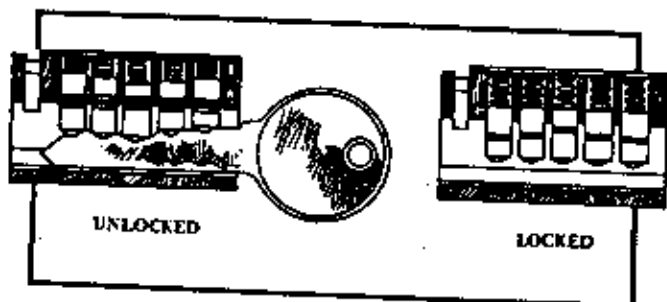

A pin tumbler lock.

الخطوة الأولى :

بدون ما شتمعمل آلة الشد ادخل الدبوس فيه ، ويجب ان يكون راس الدبوس اليراعلى (وهذا يعتمد فى اغلب الحالات على قفل صنع حديثا) تستطيع التعرف عليه بواسطة النظر الى مجرى المفتاح و تحديد اول ريشة من المفتاح بواسطة الدبوس .

حاول ان تشعر باخر ريشة من القفل ويجب ان تكون على بعد (٨٧) من البوصة فى الداخل .

ادخل الدبوس بسهولة حتى لايميق الريش الاواثل فى القفل . عندما تشعر انك قد وصلت الى اخر ريشة ارفعها ببطء شديد .

اتركها فى مكانها وادخل آلة الشد واترك مكانا للدبوس حتى يتحرك بدون قيد ، ويجب ان تدخل آلة الشد فى اسفل اسطوانة القفل .

اذا كان القفل عادى ابرم آلة الشد فى اتجاه عقارب الساعة بعناية فائقة ، ارفع اخر ريشة ببطء وسوف تسمع و تشعر عندما تصل الريشة الى المكان المطلوب وسوف يفقد الزنبرك وظيفته .

ابلى كما انت و اى حركة زيادة ستسبب فى انهناء الريشة .

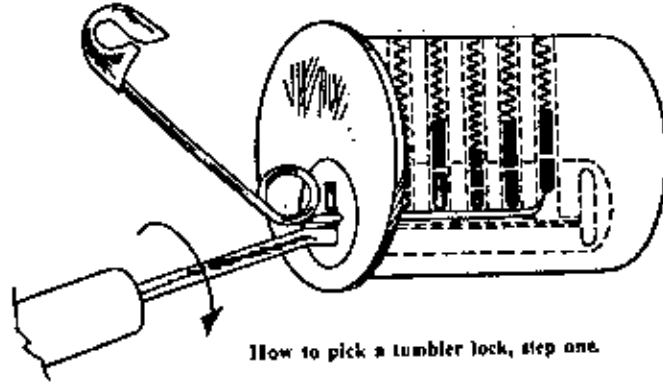

الخطوة الثانية :

ارفع الريشة الرابعة كما رفعت الخامسة حتى تسمع الرنة وتشعر انك وصلت الى المكان المطلوب و ابقى آلة الشد على نفس الشد .

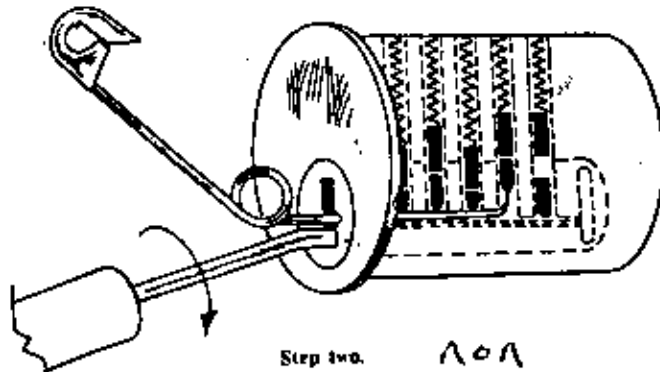

استعمل نفس الطريقة حتى تسمح الرنة وابقى على نفس قوة الشد ويمكن لك ان تشعر بالرنة في آلة الشد ، وذلك يكون برفع الريشة الثالثة .

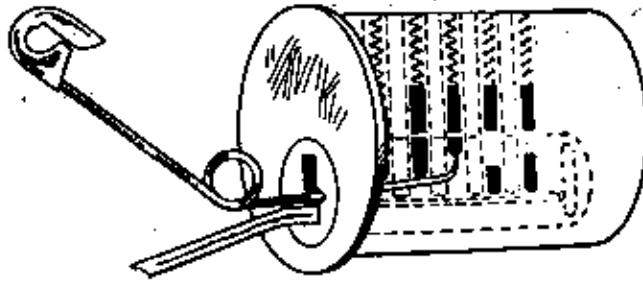

Step three.

الخطوة الرابعة والخامسة :

استمر في الريشة الثانية من جهتك وارفعها كما ذكرنا في الخطوات السابقة وارفع اخر ريشة من الامام حتى تاتي في المستوى المطلوب ، عندها سوف تصبح الاسطوانة حرة التحرك فيفتح القفل احيانا عليك باللمس قليلا بآلة الشد لانه من الممكن ان تكون قد رفعت احدى الريش اكثر من اللازم اذا كانت هذه هي القضية بيضاء شديد اطلق آلة الشد حتى تشعر ان الريشة

المعلقة سقطت فيفتح القفل قبل ان تسمح الفرسة لبقية الريش بالسقوط .

اذا القفل لم يفتح بعد هذا حل آلة الشد واسمح لكل الريش ان تسقط وايد العمل من جديد .

ملاحظة :

يمكن اثناء العمل ان ترفع ريشة اكثر من اللازم او ترفع اكثر من ريشة لذلك من الافضل ان تعيدها من الاول .

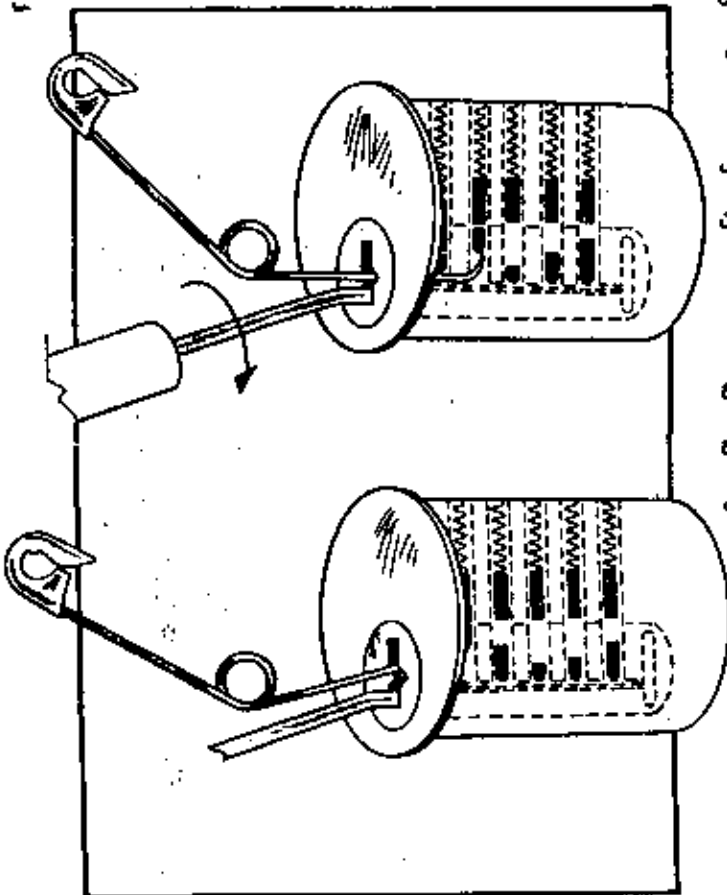

Step four (top), and step five (above).

يعتبر قفل ويفر تمير لوك ربيع الإقفال استعمالاً في العالم .
و فتحه يعتبر اسهل من فتح قفل P.T.L .
بعد التدريب على هذه الإقفال سوف تصبح كفاءتك (٧٥%) .

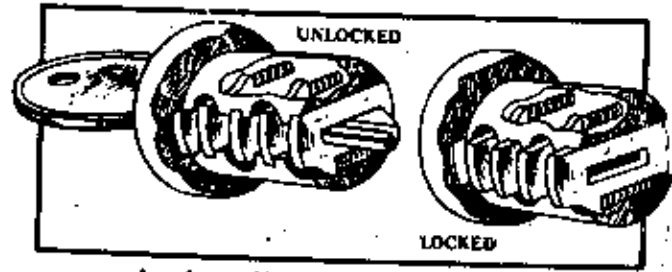

A wafer tumbler lock.

الريش تكون مسطحة والزئبوك المستعمل في هذا القفل ارق من الذي يستعمل في P.T.L. والمعافة اقل .

ويفر تمير لوك يفتح بنفس طريقة P.T.L. ولكن يجب عليك تعديل الحركة للمعافة الصغيرة .

بامكانك التعرف على قفل W.T.L. بالنظر الى مدخل المفتاح و تعيين اول ريشة واخر ريشة في قفل W.T.L. تكون على عمق نصف بوصة .

ويستعمل قفل W.T.L. في المكاتب ، الخزانات الخشبية ويااب الجراج وغيرها من الأماكن التي لا تحتاج امنية كبيرة .

وقفل W.T.L. الاكثر انتشارا يكون فتحه اصعب من العادي . وهذا القفل تصميمه يختلف عن اكثرية الإقفال كما انه يعطى امنية اكثر من W.T.L. العادي وحتى اكثر من P.T.L. .

اما النوع الجانبى منه فيستعمل غالبا في السيارات والشاحنات منذ ١٩٢٥ حيث يستعمل في مفتاح محرك السيارة والابواب و حقيبة السيارة ، وفتحها صعب لانك لا تستطيع سح او اجناس الريش عندما تتحرك في نقطة فتح الاسطوانة .

وقضيب الزئبوك المعمل يسقط في مكان حتى يسمح لجميع الاسطوانة ان تيرم عندما تصطف الريش ، ولايمكنك ان تحدد متى يحدث هذا .

عندما تتعلم كيف تتحسن القضيب عند اللقط فانه يسقط في مكانه بنفسه ولكن للمبتدئ يمكن استخدام هذا الاسلوب في حالة الطوارئ للفتح وهو ؛ انظر في مجرى المفتاح وعين مكان الإخاديد الجانبية لى ريشة باستعمال الدبوس كالة لليحث .

اكتب ثقب صغير في شلاف القفل فوق القضيب الذي هو فوق الإخدود على الريش . اما القفل الجانبى وبما ان طريق المفتاح ليس في الوسط والمكان المعتاد للثقب يكون عكس مجرى المفتاح فاستعمل له سلك حديدي على شكل حرف ل ، اضغط على جانب القضيب وعين الريش باستعمال القاشد ليرم الاسطوانة وسوف

يفتح القفل .

ولحسن الحظ اكثر سيارات GMC لها زجاج امانس . وتستطيع ان تفتح الباب بواسطة مسلق الشيايب . اذا اردت ان تكون بارعا في فتح الاقفال الجانبية يجب ان تفتحها في دقيقتين والا فانت تضيع في الوقت وتخرّب في السعة .

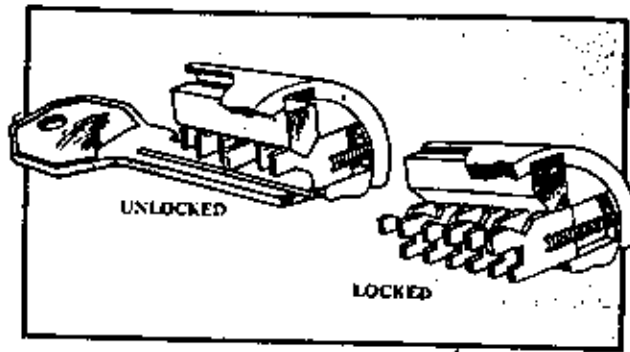

side bar lock.

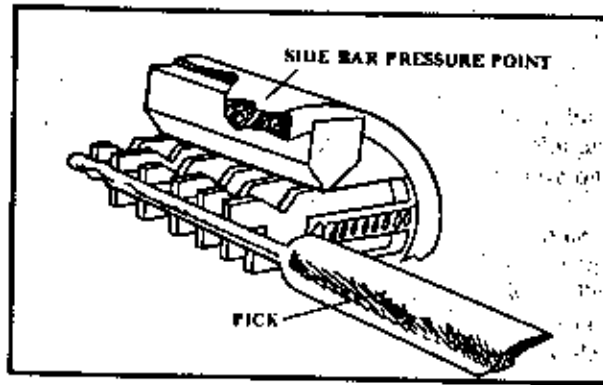

The rake pick inserted in the side bar lock.

سيارات الفورد الغالها سهلة الفتح ، ويستعملون لها قفل P.T.L تذكر ان الباب يفتح عكس عقارب الساعة بينما اذكريه السيارات تفتح باتجاه عقارب الساعة (تذكر هذا) اذا كانت الريش لا تمسك في النقطة المطلوبة فانت تشد آلة الشد في الاتجاه العكاس .

والنفل ويفر مضمون الفتح اذا تعلمت كيف تفتح (P.T.) تذكر ان ريش ويفر ارفع من ريش P.T والمسافة بينهم متقاربة ، على العموم تحتاج الى ضغط القل على آلة الشد في هذه الاقفال ، الا في القفال السيارات فيمكن ان تكون صعبة وتحتاج شد اكثر .

قاعدة : اي قفل اسطواني ثقيل يحتاج الى شد معين .

لكن قفل ويفر يحتاج للعب قليل في آلة الشد . لكنه على العموم اسهل من قفل P.T حيه يفتح بانزلاق . في قفل ويفر لن تحصل على انذار كما يحصل في قفل P.T وذلك لان احتكاكه قليل بين الاطراف .

شركة شيكاغو للإقفال كانت اول من صنع هذا النوع من الإقفال وهذه الإقفال تستعمل في اماكن المحلات و مكينات البيع وقفل بنزين السيارة .
 يفتح كما يفتح قفل S.W.L ولكن ليس عليك ان تصف الريش العلوية فقط بل صف الريش السفلية ايضا وهذه طريقة تفكيكية لسياق الإقفال القفل .
 بعض الآت الشد تسمح بدون ازعاج لفتح القفل وذلك بواسطة Ball Pick وايضا يمكن استعمال آلة شد عادية او مفك صغير ضمها في وسط مجرى المفتاح .
 ولكن تقلل من الآلات استخدم D.P (ديمن) بضمه عكسيا ليواجه الريش العلوية والسفلية .

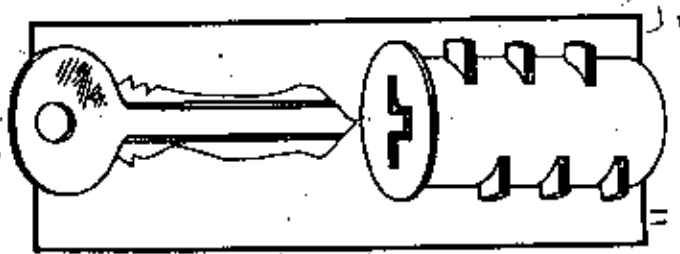

واخر ريشة موجودة في هذه الإقفال على بعد نصف بوصة .
 وعملية اللقط يجب ان تكرر اكثر من مرة (الريش العليا ، الريش السفلى ، فوق ، اسفل ، خلف ، امام) . وعلى العموم هذه الإقفال فتحها اسهل من فتح P.T

طريقة الفتح .

عين مكان اخر ريشة من (الاعلى) وحركه الى المكان المطلوب اعمل نفس الشيء بالباقي وابقى آلة الشد جامدة ، اسحب الدبوس واعكسه وادخله للعمل في المكان السفلى ربما تكرر هذه العملية عدة مرات) .

لكن لفل D.W يفتح بهذه النوعية من الاسلوب .

اذا تعلمت كيف تفتح قفل P.T (W) يصبح من السهل عليك ان تفتح قفل

D.W بما ان قفل D.W اصغر حجما وبما ان اتفرافات القفل بعدا فيجب عليك ان

تعديل بعض الاجراءات .

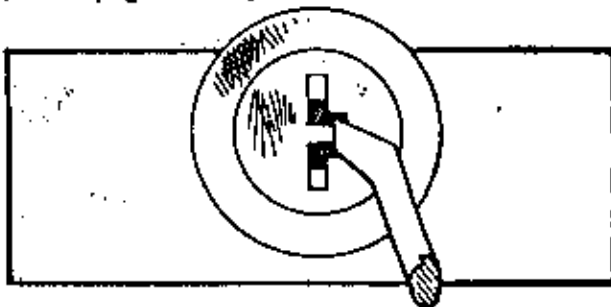

هذا القفل قفل سهل ويفتح بطريقة بسيطة ، يحتاج الى اسلوب الكمش للقفل بنفس اليد التي تستعمل لمسك آلة الشد فاذا كنت مثلا تكتب باليمين فامسكه باليد الشمال ، ضع القفل بين اصبعي الابهام والسبابة .

ادخل آلة الشد في مجرى القفل وامسكها مع اتجاه عقارب الساعة ، وذلك بواسطة الخنصر واليسنصر مسبقا بذلك ضغط على الاسطوانة الاخرى (اليمين مثلا حره) فتستطيع ان تستخدمها في فتح القفل .

ويذكر اليسرى تعمل على مسك القفل والضغط على آلة الشد في نفس الوقت . وهذه الطريقة هي الافضل .

وهناك طريقة وهي نفسها ولكن استعمل الابهام بدل الخنصر ، فيمكن ان تختار الطريقة المناسبة لك .

والقفل يفتح بطريقة جميلة لان قيد القفل مجهز بزمبرك ويعطى صدمة متوسطة ، ويمكن ان تحتاج الى ضغط اكثر في الالغال الجاشبية ، وذلك لان الاسطوانة في القفل تعمل بواسطة برغي مع زمبرك .

على العموم هذا القفل يعد فتحه سهلا ، فتدرب عليه باستخدام اقفال قديمة .

الآن انت اصبحت خبيرا في فتح القفال Pin , W.T.L) لتنتج الى القفال

اسهل .

W.L هو قفل يسمح للمفتاح بالعمل على فتح القفل بواسطة اختراق بعض المواجز تسمى الريشتين .

هذه الالغال سهلة وهي مع القفال W.P.L تعد الاوائل استعمالا في امريكا .

المفتاح يدور شمالا او يمينا ليفرق الزميرك العقول .

الزميرك العقول هو الحاجز الوحيد الذي يحجز قيد القفل من الفتح ، المفتاح الذي يفتح هذا يجب ان يدور ربع لفة .

عندما يفصل زميرك القفل يفتح قيد القفل .

كل القفال W.P تعمل بنفس التفصيل مع بعض التعديل لبعض الشركات ولكن جميعهم يعمل بنفس الاسلوب ونفس الطريقة .

قفل W.P (وارديد باد لوك) مشهور الآن وهو اثنان الانواع ويعطى حراسة قوى من المافون وعنده قيد صلب .

قفل W.P سهل في الفتح يحتاج الى اللبس الحساس الذي حصلت عليه من خلال فتح الالغال السابقة .

يجب عليك ان تشعر بزميرك القفل وتعلم اختراق الريش او اختراق الغرفة المركزية التي في القفل .

الشكل ١٤ يفتح اغلب انواع هذا القفل والافضل استعمال شكل T ويمكن منع الشككين ١٤ و T من الشروط الحديدية المحتملة في آلة البيانو .

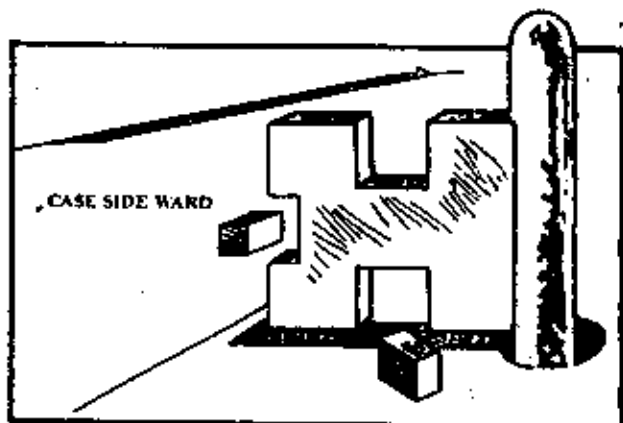

A warded lock.

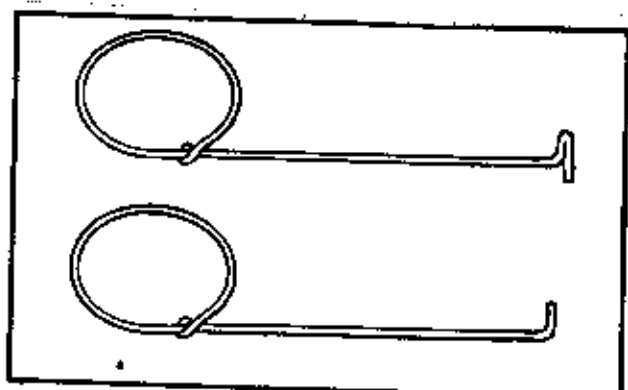

The T-shaped pick (top), and the L-shaped pick (above).

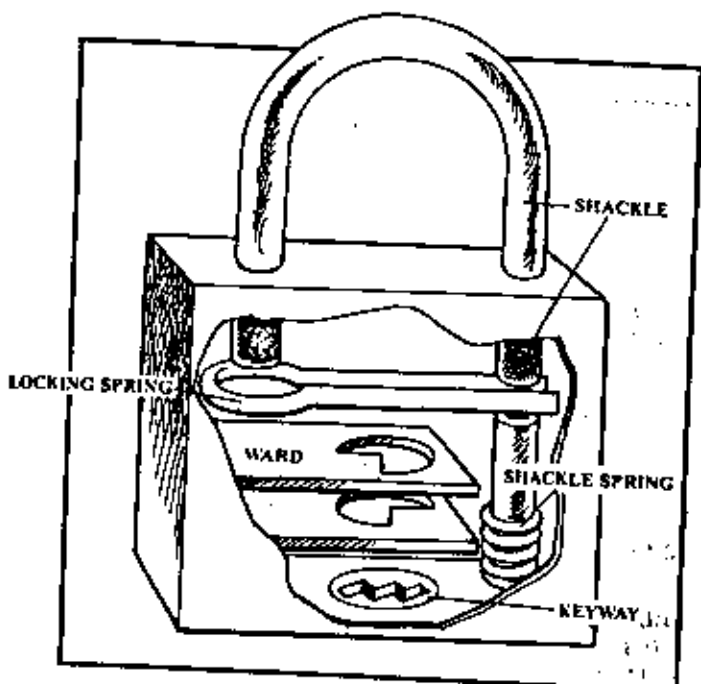

One cutaway view of a warded padlock.

بواسطة استعمال اللوب البرم لفتح القفل تستطيع ان تحمل على الشعور بوجود الزنجير المسلول او الريشة المكزية . عندما تجد الزنجير المسلول بسمانية ابرم دبوس الفتح ليفتح القفل ، اضبط على قيد القفل في الخارج بينما انت تبرم الدبوس في القفل ، و اتركه لتمسك كل ريشة زميرك اذا كان هناك اكثر من واحد .

اعمل بطريقة الدفع للامام والدفع للخلف في هذا القفل ، سوف يفتح القفل .

اكثر انواع W.P هندهم زنجير لفل واحد . لذلك عليك البدء بهم لانهم صغار . في الاقفال الاكبر عندها زنجيرين لذلك عليك العمل بواحدة بعد الاخرى ، بينما انت تضبط قيد القفل في الخارج في نفس الوقت تحركه الى داخل القفل ثم تتركه ، وتعاد هذه العملية حتى يفتح .

في اغلب الحالات من السهل صنع الدبابيس للفتح ، ويجب ان تكون سماكتهم (٠.٠٥) بوصة .

W.P يفتح بواسطة اى مفتاح من المفاتيح البحرية الخمسة المرسومة . وهذه الخمسة مفاتيح تستطيع فتح ٢٠٠ قفل مختلف ، في قفل W.P يمكن استعمال اى واحد من هذه الخمسة مفاتيح .

المفتاح الذى احتمل لفتح Lever P يمكن ان يفتح بعض انواع W.P .

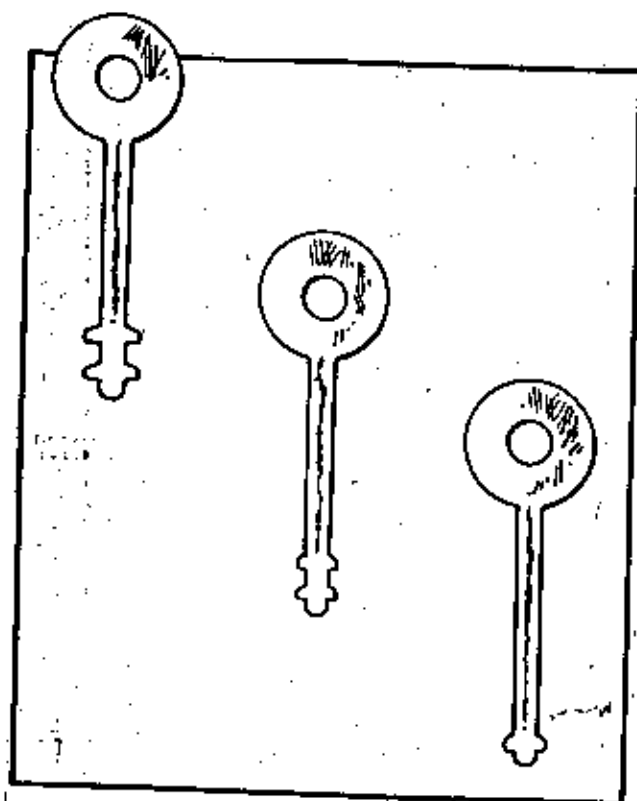

Of the Five Magic Keys, above left is the large double spring-warded key, the small double spring-warded key (middle), and at the right the small single spring-warded key.

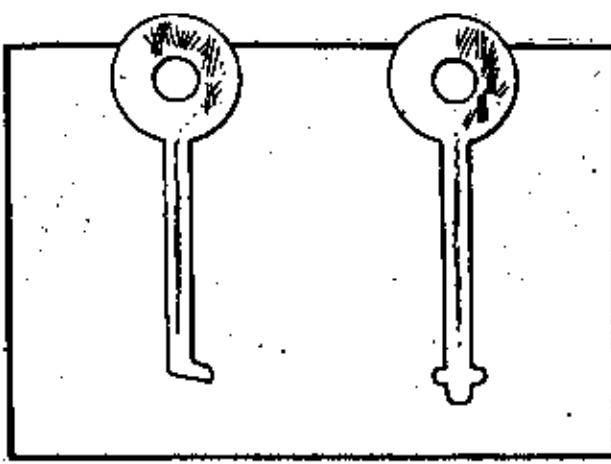

Of the Five Magic Keys, the lever lock key is on the left, and the large single-spring warded key is on the right.

قفل Lever Lock اكثر صعوبة من W.P ، عليك ان تمسك الريشة الصحيحة لتشغيل البرغي او زمبرك القيد حتى تستطيع فتح القفل .
 مرة اخرى فان الاحساس له دور رئيسي لفتح القفل . وكذلك البرم الى اتجاه مكان الريشة .
 القفل Lever الخاصة بالمكاتب فيها جزئين يجب تحريكهم للفتح والخلق هم الريشة والبرغي (المعتلة) .
 اذا وضعت ضغط على البرغي لتدخله فن يدخل لانه ضرب في الريشة اذا وصلت الريشة الى المكان المطلوب البرغي يستطيع فتح القفل بحركة من المفتاح .
 عند وضع المفتاح المناسب فان المعد الموجود في المفتاح قطعت لتجعل الرئيس في صف واحد ولتسمح بدخول بوابة القفل وفي نفس الوقت المفتاح يضغط على البرغي في الداخل وفي الخارج .

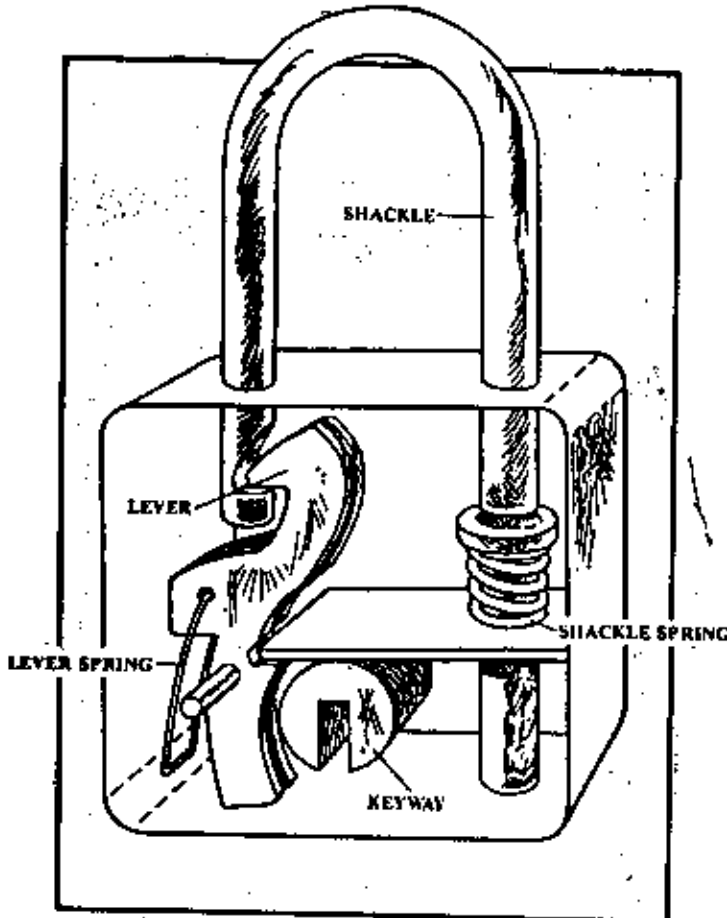

.A simple lever padlock. ٨٧٧

لفتح قفل ليفر عليك بصف الريش و تسحب البرغي الى الخلف فيفتح القفل .

كر 111

إذا كان هذا القفل في المكتيب فانك لا تستطيع مراقبة الحركات لذلك تستعمل له الخو . فحين تلك ماسك المفتاح (المرشد) تنور طريق المفتاح بواسطة الخو وحينئذ ستجد مكان الريشة .
 باستعمال شكل لا تستطيع ارجاع الريشة ومك البرغي وبواسطة اسلوب البرم في التفتيش .
 هذا سوف يحتاج الي بعض التمارين ولكن عندما تنجح اول مرة تصبح العملية سهلة . بعد كل مرة تفتح فيها تمرن بقفل غير مثبت .

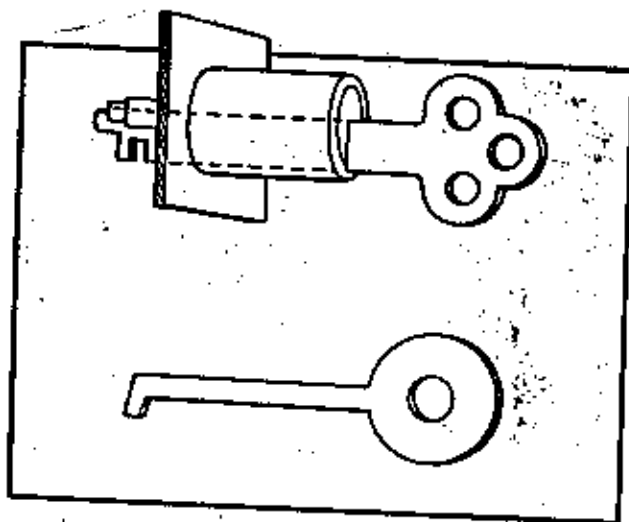

At the top is a lever key in its keyhole guide. Use the lever-lock Magic Key (above) to pick the lever-lock.

سوف تدخل الآن تدريجيا في الإقفال الأكثر تعقيدا .

إذا كان عندك صوبه في فهم الإقفال السابقة والخطوات فاعد قراءتها
ولهمها من جديد مرات و مرات حتى تفهمها .
وهذه المعلومات أخذت وقت طويلا فانتبه لها .
وحرة اخرى يجب ان تكون واضحًا من فتح الإقفال السابقة .

قفل الانبوبية الاسطوانية Tubular Cylinder Lock

دقة :

القفل الانبوبية الاسطوانية (tubular C) يبلى بشكل هام قليلا في جميع
المصانع المهمة لحماية المضاح و النقود . وهذه الإقفال تحرف بخلاف غيرها
لانها تتوفر حماية اكبر .

واقفال الانبوبية الاسطوانية تشبه اقفال P.T لان كل شئ يظهر للمين
والجناح المركزي للقفل يلتوى ليثقل الحدية عندما تصل جميع الريش
المسند الى نقطة الفتح وعندما يدخل المفتاح الصحيح في القفل تنضغط
الريش في مكانها فلذلك يستطيع مدخل المفتاح ان يبرم . وهذه العملية
اليدوية لدخول المفتاح تمنع الريش في مكان حتى يمكن تشغيل القفل . و
تأكد من ان الخبار او الإجواء الغير ملائمة لا تؤثر على العملية الحساء
للقفل .

امنيتها عالية ومؤثرة لهذا يستخدم في مكينات البيع واجراس السرفه .

اما الاكبر والاكثر تعقيدا فتستعمل في ابواب البنوك ولايات سحب النقود .

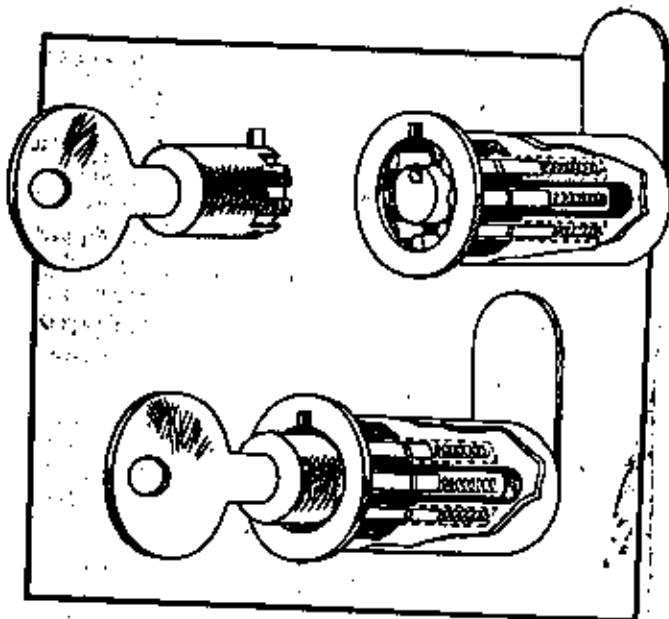

The tubular cylinder lock locked (top), and unlocked (above).

مفتاحه على شكل انبوبى متقطع فى دائرة حول المفتاح واللاقط الذى يستعمل لهذا يسكون دبوس انبوبى اسطوانى او دبوس مستقيم او اى دبوس تصنعه بنفسك .

والجزء الشوكى فى مفتاح الشد تكون له اخصية اكثر ويستعمل فى حافة الاسطوانة للقفل ولإعطاء احسن نتيجة يجب ان تكون (١٠،١٢ بوصة) واى مقبض حديدى مربع يكون مقبول طالما يستطيع الدخول بسهولة الى فزرة القفل . وهذا النوع من الاقفال يأخذ وقت طويل لفتحه . عليك بمحاولة فتحة ٣ الى ٤ مرات للوصول الى فتح قطر من ١٢٠ الى ١٨٠ درجة . اذا تركزت القفل مدة بعد فتحة المفتاح لا يفتحه من جديد لهذا عليك بارجاع الريش الى مكانها عند بداية الفتح . عليك تكرار المحاولة نفسها عدة مرات اذا كان عندك الادوات المناسبة والوقت الكافى .

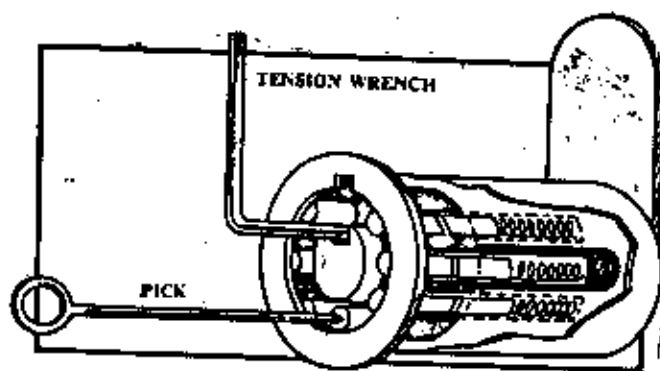

Picking a tubular cylinder lock.

القفل فى اغلب الاوقات يفتح مع عقارب الساعة (اى باتجاهها) .

!!!

تأكد بان آلة الشد تدخل بسهولة الى فزرة القفل على الاسطوانة وبكل بساطه ادفع الريشة الى ان تسمع صوت التكة (كلك) حافظ على ضغط آلة الشد باتجاه عقارب الساعة وعندما تسمع تكة الريشة الكه ولا تدفعها الى الاسفل وانتقل الى اخرى .

هناك منشار خاص لهذه الاقفال حيث تنشر الريشة و تبرم الاسطوانة . وهناك ايضا آلات اخرى تستعمل لفتح هذا القفل .

قفل Mashroom and Spool Pin Tumbler Locks

Pin-Tum قفل ذو صفة حراسة عالية ويمكن احتواؤه على ريش خاصة فيصبح فتحه اكثر صعوبة . عند محاولة فتح هذه الاقفال فانه يظن ان الريش قد انكسرت وفى الواقع فهو بعيدة عن الكسر .

ويمكن التعرف على القفل من الحالة التى تشعر بها داخل القفل حيث يبدو لك ان الريش تصل الى المكان المطلوب وبصوت اعلى من العادى .

و تستعمل طريقة الفتح على المرونة وفى نفس الوقت على صلابة آلة الشد حتى تدفع الريش الى المكان المطلوب . وايضا يستعمل الدبوس كحركة المنشار

من وإلى الداخل آلة الشد تناسب هذا العمل استعمال الشد بلطف، معها حتى تسمح للديوس بالدخول .

M.S.Pin.Tum يستعمل في أقفال الحراسة المشدودة مثل : أبواب البنوك، والشركات الأمريكية . وهذه الشركات تستخدم في بعض الأقال Pad Lock الغير خابته .

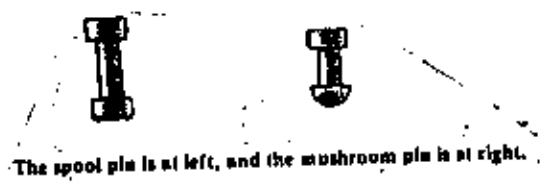

The spool pin is at left, and the mushroom pin is at right.

القفل المغناطيسى Magnetic Locks

هذه الأقفال تعمل على اساس مغناطيسى معتمدة على قانون التجاذب والتنافر . ومفتاح هذا القفل يحتوى على مجموعة مغناطيس وضعت بطريقة معينة لتتغلب المغناطيس الموجود فى القفل وبهذا تسمح آلة الشد ان تفتح القفل . بواسطة وضع حائل مغناطيسى مذبذب تستطيع ان تجعل المغناطيس فى داخل القفل يهتز بقوة ويسرعة كلاشين مرة فى الثانية وبهذا تفتحها .

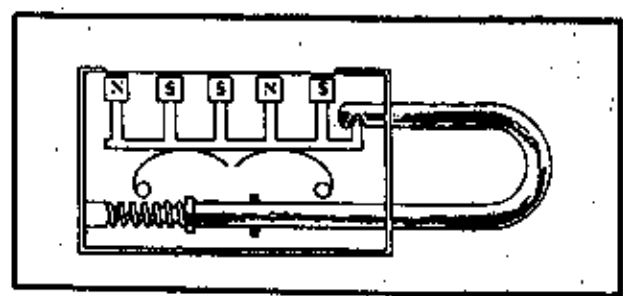

The inner mechanism of a magnetic lock is rather simple.

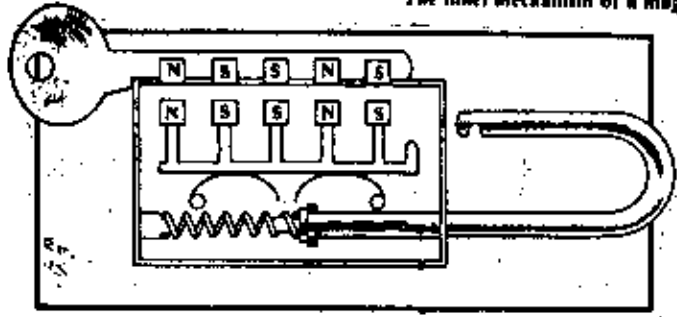

The magnetic key has the same sequence of magnets as the lock.

يمكن بهز الديوس او برم مسكة الباب ان تحرب اجزاء المغناطيس فى القفل ولا يمكن فتح القفل بعد ذلك لان المفتاح او الكرت لن يعمل . وآلة الفتح لهذا القفل تستعمل على الأقفال المنفصلة بواسطة وضعها غير مكان المفتاح وايضا صممت لدخول قفل الباب وتعمل بضرب قطب واحد فى المغناطيس الى ومن الداخل او تستعمل الاخر بنفس الطريقة .

ملاحظة :

لاستجازة فتكسرب نفسك وتاكد جيدا من ان الصفحة مغطاة كليا بواسطة تلمزيق كهربائى .

بعد توصيل شريط كهربائي بقياسه ٢٢ والتأكد من ان المادة المعدنية
 في وسط الشريط مغطاة على الاقل بثلاث طبقات من التزيق الكهربائي لاتدع
 هذه المجموعة في الكهرباء اكثر من ٣ دقائق. لان ذلك يؤدي الى احتراقها .
 وهي مضمونة الاستعمال اذا صممت بطريقة جيدة و بدون تركها في الكهرباء .
 فتح القفل المغناطيسي يحتاج من ٣٠ الى ٦٠ ثانية على اية حال ، لهذا
 لاترك الآلة في الكهرباء اكثر من هذا الوقت .

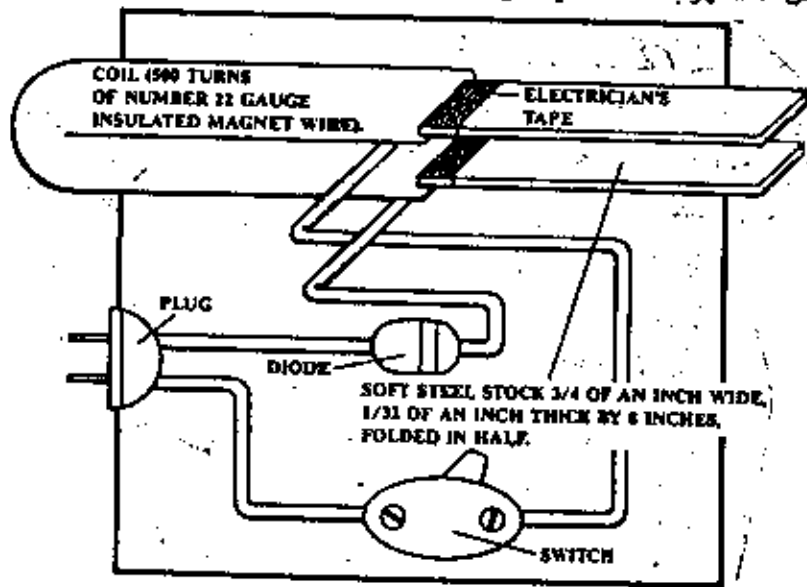

The magnetic pick is easy to construct.

لأجل الإقفال المغناطيسية المنفصلة استعمل حركة المنشار (الى ومن
 الداخل) . عبر طول مجرى القفل .
 لأجل الإقفال المغناطيسية في الابواب استعمل حركة المنشار (الى ومن
 الداخل) وذلك في الثقب بتغيير من جانب القطب الى اخر .
 مفتاح القفل المغناطيس مصنوع من معدن او بطاقة بلاستيك بعض الإقفال
 تحتوي على مغنطيس خاص لبطاقة معينة .
 وبعض الأماكن ذات الأهمية العالية هذه الآلة (البطاقة) تمر من خلالها .

قفل الدرج Disk Tumbler Locks

هذه الإقفال تفتح بواسطة الأرقام وقد صنعت لتطوير الحرارة
 وحماية الأشياء الثمينة .

الصناديق الحافظة القديمة كانت آلة حماية جيدة عند نزولها الاسواق ولكن
 لوحظ ان هذه الإقفال ضعيفة ايضا حيث تستطيع ان تشحر و تسمع بالبرقي عند
 برسمهم بواسطة الضغط على يد القفل مما اشاح للصوص فرمة حيث بدؤوا بشق
 عبر الأماكن الإستراتيجية للقفل وفي بعض الأحيان لتفجير القفل .

فكان التعديل بواسطة استعمال القرص لتشغيل البرقي على ان يكمل برمة
 القرص من الأرقام الصحيحة وهذا جعل السمع والشعور بالبريضة مستحيل . اما
 بالنسبة للشق فلم يعد ممكنا جدا خاصة بعد صناعة ابواب الخرافن من حديد
 صلب ومفاتيح من نحاس الفلز النادر التي بإمكانها ايضا ان تدفع الحرارة

عن نقطة ريشة المخرب بسرعة فيدور المخرب بدون جدوى او اثر .
 بشكل عام الخزانات الآن مشطورة نوعا ما وفتحها يحتاج الى قوة وجهد
 كبيرين .

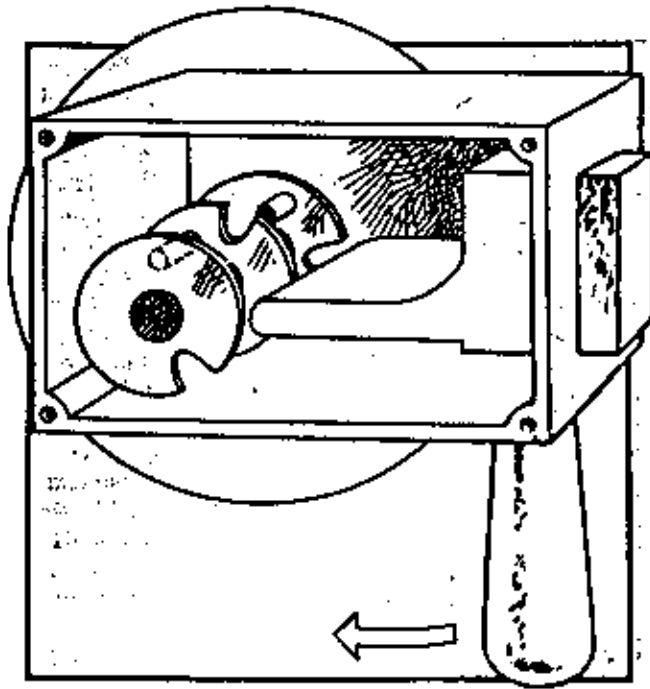

A disk tumbler safe lock.

فتح الاقفال المرالمة المنظمة هي طريقة جيدة للبدء بالتطعم على
 كيفية فتح الخزانة وسنصل لشرحها ولكن اولاً سنناقش المبادئ الاساسية
 للاقفال ذات الاقراص المرالمة .

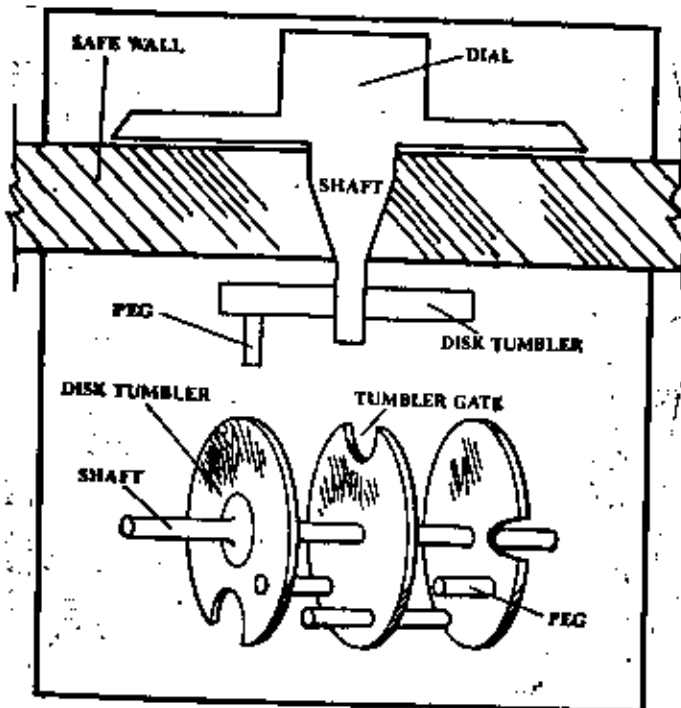

Here is a modern disk tumbler dial system (top), and a set of disk tumblers (above).

القلل المرقم يعمل بواسطة استخدام قرص دائري مسطح من المعدن أو البلاستيك مع عقدة و مقطع مدور على كل قرص والمقدمة تسمى بوابة الريش وهذه البوابة يجب ان تكون مصفوفة مع المسكة التابعة للبرش الميكانيكي باستعمال قدرة الترابض مع الإوتاد .
الريشة الوسطى تهرم لتدفع الريشة الأخيرة وتدور دورة كاملة لتصبح في نقطة العزل .

انت جاهز لبرم اول دفعة من الأرقام بواسطة صف الريشة الى المسكة بعد الوصول الى هذه الأرقام وهذا الوضع ابرم القرص في الإتجاه المماكس برمة كاملة .

لسان القفل يمكن ان يستعمل لفتح القفل . والتدريج سوف يشغل اللسان بواسطة برمة مرة اخرى في الإتجاه المماكس .

احد التغييرات التي عملت في القفل للاحتيال على الفص من حناع او احصاس القفل هو صنع الريشة الاولى مسننة كالمنشار . بعض اللصوص حل هذه المشكلة بواسطة استعمال مثقب سريع جدا في مركز القرص بحيث يبرم بسرعة و يخرب اول بوابة فارغة وذلك بتحريكها عكس البرش (المسار) .

وبهذا يكون تخريبهم (جميعا او البعض) تقليل من صلاحيتهم في العمل .

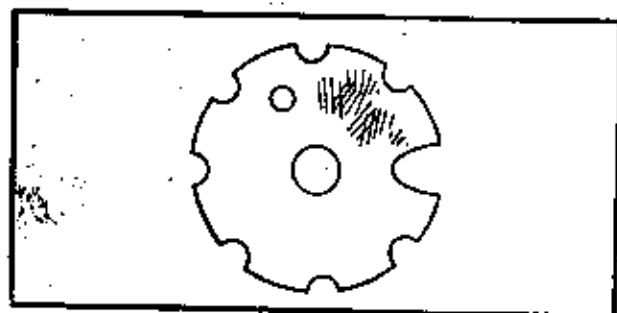

A modern disk tumbler.

حتى اليوم الريشة المنشارية لازالت تستعمل في الأقفال المنفصلة لجمال هذه الأقفال صعبة الفتح .

أكثر الأقفال صعبة الفتح من أقفال الأرقام (المنفصلة) هو :

(Master ,C ,Pad) وهو قفل شعبي مشهور جدا و محاولة فتحه مع ذلك سهلة للغاية (بواسطة مطرقة خشبية) .

كلما كان القفل جديد يصعب الفتح ولكن اذا كان قد استعمل كثيرا مثل الكابينات في النوادي فالقيد الخارجى يصعب للاسفل ويواجه الريش بينما الأرقام (قرص) تهرم والريش المسننة الإمامية تسمح بتحسسها بطريقة افضل .

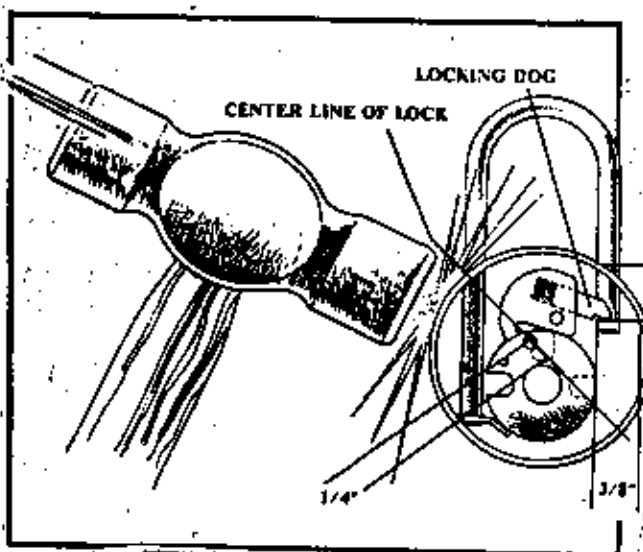

The simplest technique for opening combination locks.

لف القفل ثلاثة أو أربع لفات حتى يتم تسريح القفل، ويكون اللف في اتجاه عقارب الساعة (أحيانا يكون الفتح اسهل اذا بدأت بالاتجاه المعاكس لعقارب الساعة).

- خذ القفل عند اذنك واضغط من تحت ويكون ظهر القفل على اذنك بولف المفتاح حتى تسمع الإهتزازات و تسمع بها .

- ببسط لفة المفتاح في الإتجاه المعاكس وسوف تسمع دقات خفيفة .

- لفة المفتاح في اتجاه عقارب الساعة واستمر في الخطوة الثانية .

- اسحب الممسك بقوة مع وضع القفل على اذنك سوف تسمع ضويين من الطقطقات منها مختلف .

- الدقات المرتفعة تكون للجواز الغير حقيقية على اول مدرج للسان فلا تجعلها تكدهك ، الجواز الحقيقية يكون صوتها مجوف وفارغ وغالبا غير موجود (بسيط جدا) .

اذا شعرت بان المشبك استرخى اكثر من وضعه الطبيعي كل لفة كاملة يعني ذلك هذا الحاجز اللسان الاول (اخر رقم ضرب) لا تهتم بالصوت الان .

- استمع جيدا عندك لفة المفتاح (صوت مجوف) في الإلثة الاولى وسجل على اى رقم سمعت هذا الصوت .

اذا سمعت وشعرت فقط بصوت مجوف يكون الرقم الاول مثل الاخير .

- المفروض تكون تحملت على رقمين الان ولنقل ان رقم ١٢ ورقم ٢٦ ، لفة المفتاح والى عند رقم ١٢ ، لفة المفتاح مرة اخرى في عكس عقارب الساعة حتى تصل رقم ١٢ استمر في هذه الخطوة حتى تسمع (طقطقة) .

ببعد اكمال اللة الى رقم ١٢ بقليل اذا شعرت وسمعت صوت اعلى من الصوت الطبيعي ، هذا محتمل اللسان الاول قد دفع (بمعنى اخذ موقعه) . واللسان الثانى يأخذ قوة الدفع من المشبك ، انت في الإتجاه الصحيح عندما يصف اللسان الثانى ، في هذه الحالة تشعر بمقاومة خفيفة .

عندما تلف المففتاح في اتجاه عقارب الساعة ، اللة الاخيرة سوف تفتح المشبك .

اذا ما اتضحت علامة من هذا حاول ان تبدأ برقم ٢٦ بنفس الطريقة

اذا لم يفتح القفل لا تستوقف وحاول البحث باول رقم واعطيها ٣٠ الى ٤٠ دقائق واذا حاولت معها مدة كافية سوف يفتح اخيرا باذن الله ، وكلما تمرنت اكثر سوف تكون قادرا على حل هذه الالفال في المستقبل .

- استخدام سماعة طبيب لاستماع الدقات هذا لا يحتاج الى سوال عند استخدامك في دائرة الإلسنه .

برادة رأس اصابعك لتزيد من حاسية اللمس ليست فكرة جيدة للمبتدئ ، خصوصا وان اصابعهم ليست متعوده على استعمال المفتاح .

بعد فترة من الزمن ربما تجد احيانا انك تفتح القفل بدون النظر اليه
ويمبح فتحه في ثوانى وتصبح حالة مادية ويقول خبير انه حصلت معه عدت
مرات . احيانا يكون شيء اكبر من تصوره ، يبدو انه يصعب الالسنه بدون ان
يفكر فيها (اي لايبذل مجهودا) .

هناك نسوع اخر من اسطوانة الالسنه وهما قفل سمس و تصميمه الفريد
يجمعه اكثر صعوبة من قفل ماسنر عند الفتح ومع هذا يمكن فتحه .
لنأخذ نوع واحد من تركيبه الحجة انظر الشكل وانظر كيف يشغل الدوالب ،
وكلا من الدوالب له ارقام من صفر الى 9 وملحق حذبة لتحويل الحركة
بالدوالب ، وكلا من الدوالب وحذبة تحويل الحركة يلف على عمود (ممار) وكل
دوالب في هذا القفل يعمل مستقلا بحذبة تحويل الحركة والعمود وكلا القفل
مقفولة بالمشك . في هذا الوضع المشك لايستطيع ان يفتح ، وكلا القفل
يعمل مع كل الدواليب الثلاثة او الاربعه وكلا القفل موضوع على حذبة تحويل
الحركة ، الزنبرك يدفع الى الاعلى على حذبة تحويل الحركة و كلا القفل
لايستطيع ان يتحرك الى اعلى بسبب مقاومته على الطرف الدائري لحذبة تحويل
الحركة ، عندما يلف الدوالب الى الرقم المطلوب لحل القفل ، كلا القفل
يستريح على الجزء المسطح لحذبة تحويل الحركة . عندها الزنبرك يرفع كلا
القفل ليطلق حراج المشك وهذا يفتح القفل

بدون شك سوف تقابل الفال الإسنة الدبوسية او المعارية التي يكون فيها مسمار او اثنتين مربوطة تحت ، في هذه الحالة اللفل من الصعب ان يفتح بسبب نلاطة الإنكسار التي تكون في العمق لاتسمح بفضاء في مدخل المفتاح للدبوس حتى يلعب بالمسامير او البراغى الأخرى .

نجاحك في فتح اللفل يعتمد على براعتك في تطوير مفتاح الشد ، احيانا يساعد اذا لعبت بمفتاح الشد ، حاول ان تنفضه يمينا و شمالا عند الالتقاط ، يسمح ليمنى الإلمنة ان تسيطر تدريجيا ، ممكن ان تحاول التقاط اللسان الإماني او التلقظ عشوائيا في هذه الأفعال .

تستطيع ان تعرف اذا وجدت نوع من هذا اللفل لان دبوسك ممكن ان يخني عند عملية الفتح .

بعد ان تفتح الاسطوانة و تفتح القفل تتأكد ان ترجعه الى وضعيته المألوفه ، سوف تسمح طقظات الإلمنة وهى ترجع الى مكانها عند حدوث هذا او سوف لا تستطيع ان تفتح بمفتاحه ، لان البراغى السفلية لا تستطيع اذن مثل الحالة العادية .

لتعرف اسطوانة المفتاح تلكه يمينا او شمالا عند الفتح ، هناك طريقة بسيطة وهى اذا انكسرت الإلمنة او بقيت مكسورة فانت في الطريق الخطأ ، بآلة الشد سوف يكون هناك لف بسيط جدا او ليس هناك لف على الاطلاق .

بعض طرق المفتاح له زاوية معينة لذلك يجب من التأكد ان الدبوس ينتج هذه الزاوية عند الفتح او انه سوف يصبح مخلقا ، لفة خفيفة بيدك سوف تعالج هذه المشكلة ، اذا تميت اصابعك ويداك من حل اللفل مع الإغراض على الارض ، وحرك يديك واصابعك حتى يزان الشد منهم ، بعد فجرة سوف تتعود اعصاب يدك على هذا العمل ، التدريبات والتعود على هذا العمل سوف يجعل اصابعك واحاسيسك ان تفتح اللفل خلال 3 الى 5 ثوانى ، في الظلام الحالك . اذا كان اللفل ممقد سوف تشعر بان الاسطوانة معقدة وسوف تحتاج الى يد ثابتة على آلة الشد عند الفتح ، اذا احد البراغى شعر انه ثابت او صعب الحركة الغرض انه يصطف ، اذا شعر انه زلبركى لا يكون يحفظ .

بعض التحذيرات .

اذا كان غرضك من شراء هذا الكتاب هو ان تصبح اكثر خبرة في فك الاقفال من اجل السرقة ، اذن ليس هناك الكثير تستطيع افعله حتى اوقفك . لكن يجب ان القول ان اقفال السجون تقريبا من المستحيل ان تفتحها حتى ولو كان عندك العدة الكاملة لانها رمادة يستحكم فيها بالكهرباء من محطة خارجية . لاتحمل معك ادوات الفتح شخصا لانه اذا ثبت معك عند حدوث سرقة في نفس المكان الذى انت فيه فسوف تكون انت المعتهم .

ليس هناك أحد كامل !

ليس هناك قفل على الأرض إلا ويفتح بأشياء أخرى غير المفتاح والرقم . فقط ان اليمض اسهل من الآخر في الفتح ، اى شراء فيه معر لعمور المفتاح أو رالم لايسد ان يفتح بطرق عدة . مع ان بعض الاجهزة الكيربائية الجديدة واجهزة الكمبيوتر الاهنية تكون معجزة جدا حتى ولو عندك معلومات شاسعة في الاكترونات و الاكترومغناطيسية .

بعض الاجهزة تستعمل قراءة الكف او راحة اليد حتى تسمح لك بالدخول وفي الجانب الميكانيكى هناك القفال لها براغي هادية ولكن هناك انواع وضعت في اماكن مختلفة حول الاسطوانة (٢٦٠ درجة) بعض الأطفال لا تستعمل فيها البراهى فقط لكن تصطف عموديا مع الاسطوانة ولكن ايضا يجب ان تلتف او تنفوى راسم درجة معينة حتى تسمح للاسطوانة بالفتح وذلك لان عط الجزء قطع بزاوية وهذه الأطفال من صنع Medeco .

رايت مرة واحدة فقط هذا النوع فتح من قبل صبي (Look Smith) قضينا ساعات من اجل فتحه مرة اخرى ولكن كانت عديمة الجدوى وقدرنا الفرصة في فتحه قد تكون واحده في ١٠٠٠٠ مرة .

وهي القفال امنية ممتازة ، ولكن سعرها يجعلها محدودة للحكومة و مناطق البيع المنزلة (بميدة) .

واحد فقط نسج في فتحه ولكن بلى ساعة في اللقط وقد خرم (حفر) وكان بسيط الحفر لان النحاس الاصفر الذى استعمل كان لين .

تعلم كيف تلمس و تشعر

كلنا يعرف كيف يلمس ، نحن نلمس اشياء ولكن حليقة لا نشعر بهم يبدو انها شائعة على أننا نسينا طبيعة الاحساس عندها نلمس . هذا تمرين سوف يطور حاسية اللمس .

امسح ييداك واصابعك بكريم ليد اعلم هذا لمدة خمسة دقائق عند تبخر الكريم حرك يديك واصابعك حتى تيلس مرتخية ، مرر انامل اصابعك بسهولة على ورق حبيبي للنجارة (منقرة) حاول ان تمنس بنسيج الحبيبات على سطح الورقية . ارعى كل من يديك ، ساعد يديك ، كتفيك وصدرك وخذ وقتك ، اعلم هذا لمدة دقائق وبعد عدة اسابيع سوف تكون قادرا باذن الله تمناس على ان تشعر بكل حبة لوحدها على سطح الورقة ، هذا يجعلك تشعر باحساس الهزات الخفيفة من خلال خبوتك اليومية ، تمرن على لمس الخشب و المعادن واشياء مختلفة وهذا سوف يعطيك خبرة واسعة .

التصور والتخيل من العناصر المهمة بالنسبة لفتح القفل ، لوحظ ان الناس الذين عندهم قدرة على تصور الاجزاء الداخلية قليلا ما يفشلون في فتح القفل في دقائق .

اي شخص يستطيع ان يتعلم هذا ببساطة ، لكن يجب ان يتذكر هذه الاشياء عند عملية الفتح (المنظر ، الصوت ، اللمس) يشتركوا في عملية فتح القفل والتصور بسيط جدا ، حاول ان تجعل كل انتباهك على القفل اثناء العملية وهذا سوف يساعدك على التعلم كيف تستعمل حواس عالية لفتح القفل .

استعمال التصور سوف يكون مساعد هائل في فتح الاطفال المعقدة والجديدة الصنع (التصميم) .

واجب الاستخبارات في محاربة الإرهاب

بقلم العميد احتياط اهارون بيرك اليهودي .

عندما اتحدث عن الإرهاب أقصد ظواهره المختلفة - ابتداء من المجموعة السرية الكلاسيكية الصغيرة المطلقة (Communistes Cellules Combatantes) . (C.C.C) وامتدادها بمنظمات كبيرة مثل منظمة التحرير الفلسطينية ، ومن الرسالة المملوومة ، حتى عمليات حرب العصابات التي تنفذ على نطاق واسع (حرب العصابات غير مشموله في هذا التعريف) ان كلمة (استخبارات) تشير عن الجانب التنظيمي (الجهة الاستخبارات و الخدمات الاستخبارية) وعن مواضيع العمل الاستخباري (معلومات عن العدو في جميع اشكالها) ايضا (واعرفه عدولا) انه مبداء اساسي في كل الوان وانواع الحروب ، لكن الطابع السري لمعظم المنظمات الإرهابية ، هو الذي يمنح دور الاستخبارات أهمية خاصة في محاربتها .

في معظم الحالات لا يكون لهذه المنظمة الإرهابية اجهزة او طابع قوة عسكرية تقليدية ، الذي يعتبر هدفا معروفا وسهلا نسبيا بالنسبة للاستخبارات .

كلما اتخذت المنظمات الإرهابية لنفسها تنظيما عسكريا حالوا تتيح مهمة الاجهزة الاستخبارية اسهل . مع ذلك كلما كبر حجم المنظمة الإرهابية كلما كان تحقيقها و محاربتها اسهل من مثيلاتها الصغيرة التي تصنع نشاطات سرية منظمة .

ان الهدف الاول الذي يجب ان تسمى الاستخبارات لتحقيقه ، هو التنبؤ ، اي اعطاء انذار استراتيجي للسلطات المناسبة ، بشأن خطر ارهابي يمر في مرحلة التكوين ، او في حالة افضل بشأن امكانية او احتمال ظهور هذا الخطر . عندئذ تكون هذه السلطات مسؤولة عن اتخاذ قرار بشأن الإجراءات الوقائية او الاستعدادات التي يجب ان تتخذ .

ممكّن ان تطلب نصيحة الاستخبارات في هذه النقطة ، ويجب على الاستخبارات ان تكون مستعدة لتقديم نصائح مفيدة .

اذا قررت السلطات تجاهل الخطر ، يجب على الاستخبارات ان تطالب باصرار بالحد من الامكان ، لإصفاها اليها . عندما يدور الحديث عن خطر في طور التكوين ، قد يؤدي الإنذار الاستخباري المسبق الى تصفية الخطر والقضاء عليه في المهد .

لقد نجحت الاستخبارات الإسرائيلية اكثر من مرة في منع تكون خطر (ارهابي) من جانب جماعات عربية مختلفة . وبما ان الإرهاب على مختلف اشكاله أصبح ظاهرة دائمة في المجتمع الحديث يجب على الاستخبارات ان تكون بالمرصاد بدون توقف لمواجهة الاخطار المحتملة .

من المؤسف جدا انه في مرات عديدة لا تستطيع السلطات المسؤولة العمل بعد تلقى الإنذار المناسب من الاستخبارات . هذا يحدث عندما يتكون الخطر خارج

حدود الدولة ، او عندما شتمتخ المتلثة او الجماعة الارهابية بتاييد عناصر معينة بين السكان ، او حتى في اطار الحكومة ذاتها . اذا كان لهذا السبب او اسباب اخرى ، لا يكون بالإمكان القضاء على الخطر وهو في المره ، يجب على الإستخبارات ان تحدد نوعية الخطر الإرهابي بأبكر وقت ممكن . اننى اكد على هذه النقطة اواجب الإستخبارات في تحديد ماهية الخطر المتوقع) لأنه في احيان كثيرة يكون من الصعب عمل ذلك في المراحل المتقدمة . وهذه الصعوبة تنبع من مصدرين .

(ووضنا هذا المقال حتى تعرف الجماعات دور الإستخبارات في محاربتها و كيف يتم حرق الجماعات و المنظمات من قبل اجهزة الإستخبارات ، وحتى تكون الجماعات على نفس المستوى استخباريا في محاربة خصومها) .

- ثلثة المعلومات عن العدو في هذه المرحلة المسبقة .

- صعوبة (القياس) الخطر اى تحديد مدى خطورة الخطر المحتمل .

وهذا الامر مهم ، كونه يشكل العنصر المركزى في قرار السلطات بشأن الإجراءات التى ستستخذها فعليا . والإجراءات التى ستشملها خطة الطوارئ المناسبة .

اذا كان تقدير مدى الخطورة مبالغاً فيه قد يؤدي ذلك الى بذل جهود زائدة تتطلب تبذيرا ومثرة الامر الذى يؤدي الى المس بمصداقيه الإستخبارات . وفي المقابل اذا عرض الخطر باقل مما هو عليه في حقيقته ، يؤدي ذلك الى عدم اتخاذ الإجراءات التى يمكن وبق اتخاذها في المرحلة المتقدمة ، وهكذا ينجم عن ذلك ضرر بالغ يؤدي الى المس بمصداقيه الإستخبارات . مثالا على ذلك هو فشل الإستخبارات الإسرائيلية في تحذير السلطات بشأن امكانية تطور خطر (ارهابي) في عام 1976 رغم انه كانت لديها مؤشرات تدل على ذلك (المخربون بدأوا العمل في عام 1970) .

بسبب الإنشياء شكل خاص في المرحلة الأولى ، الى الإيديولوجيه التى تحرك الجماعة او المنظمة الإرهابية ، وفهما بدوراً عميقة ، وادراك قدرة هذه الإيديولوجيه على اجتذاب عناصر معينة اليها لان ذلك له تأثير على الإستعدادات لمواجهة الخطر .

هذه الإستعدادات يجب ان تشمل استعدادات ذاتها . يجب ان تعد الخطط اعتمادا على تحديد نوعية الخطر وعلى المعلومات المتوفرة في حينه . يجب تخصيص الموارد والطاقت والقيام بنشاط عملى . ويكون ذلك ممكنا اذا لم تنجح الإستخبارات في القناع السلطات بوجود خطر .

ان الشرط الاول لقدرة الإستخبارات على القيام بواجبها بنجاح ، هو التنظيم المناسب . ان الامر يتطلب توزيعا واضحا و مفهوما لمجالات المسؤولية بين مختلف اجهزة الإستخبارات في الدولة . ان الخموض ووجود (مجالات مهملة) قد ينجم عنها ضرر بالغ ، بسبب النزاعات التى لا لزوم لها على (مجالات السيطرة) . ان واجب تحديد مجالات المسؤولية ملقى على عاتق

ان عنصر التنظيم لا يتعلق فقط فى مجالات المسؤولية بين مختلف الاجهزة الاستخبارية ، انما ايضا فى الشؤون الداخلية للجهاز نفسه . ف سواء فى مجال جمع المعلومات او فى مجال التقدير يجب انشاء اقسام خاصة بموضوع الارهاب . فاذا لم ننشئ مثل هذه الاقسام نفقد عنصر التخصص الذى يعتبر شرطاً حيوياً للنجاح .

لايجوز بالطبع تأجيل جمع المعلومات عن المنظمة او الجماعة الارهابية الى ما بعد الانتهاء من التغييرات التنظيمية التى اشرنا اليها . يجب اعداد خطة لجمع المعلومات باكر وقت ممكن بحيث تشمل كافة جوانب نشاط و تركيب هذه المنظمة او الجماعة . كما انه يجب اعادة تقييم هذه الخطة بين الحين والآخر ، وادخال تعديلات اذا اقتضى الامر .

كل المعلومات التى يتم جمعها يجب ان تمر بالطبع فى عملية الفحص والتقدير بالشكل الذى يمكن من توزيعها على الجهات المعنية فى الوقت المناسب . هكذا فقط تستطيع الاستخبارات القيام بواجبها و دورها المناسب فى محاربة الارهاب (فى الوقت المناسب) بحيث انه فى جميع الحالات يجب ان تشمل المعلومات الاستخبارية الى الجهة المعنية فى الموعد الذى يمكنها من اتخاذ اجراء وقاضى لاحباط الخطط الارهابية .

يجب على الاستخبارات ان تولي موضوع (الانذار) اهتماما من الدرجة الاولى ، ويجب اطلاق جميع العاملين فى الجهاز الاستخبارى على اهمية الانذار . ان على رجال جمع المعلومات ورجال التقدير الاستخبارى ان ينتبهوا بشكل خاص لكل دليل او مؤشر يشير الى امكانية وجود عملية ارهابية على وشك التنفيذ .

ان التركيز على المؤشرات الدالة على وجود عملية ارهابية يخطط لها ، هو الذى يجعل عمل رجال الاستخبارات على جميع المستويات يتجهون من عمل الى فن ، الامر الذى يعنى تمارا للعمل الاستخبارى برمته .

فيما يتعلق بعملية جمع المعلومات ذاتها ، فتوقف نوعية العناصر التى يجب استخدامها فى العملية على طابع المنظمة او الجماعة الارهابية المقبودة ونوعية نشاطاتها .

فى عدة حالات هنالك مجال لاستخدام كامل طاقة جهاز جمع المعلومات ، اى ابتداء من المصادر الحثية و مرورا بالتحقيق مع المعتقلين ، والتوقعات و التكهينات الاستخبارية والعملاء ، وانتهاء بوسائل التنصت والاستخبارات الالكترونية الحديثة .

ولكن فى جميع الحالات يستطيع العملاء ويجب ان يقوموا بدور مركزى . يجب ان يكون هدف الجهاز الاستخبارى بالطبع زرع عميل - يفضل عملاء - على اعلى مستوى ممكن فى المنظمة الارهابية ، واضح ان الامر ليس سهلا كما نسمعه ، غير ان من واجب الاستخبارات ان تسعى لتحقيق ذلك بدون كلل . ولكن اذا

لم تستطع الاستخبارات زرع عميل في زعامة او قيادة المنظمة ، يجب ان
تعود نفسها عن طريق زرع عملاء في المستويات المتوسطة والمتدنية
للمنظمة الإرهابية .

ان مثل هؤلاء العملاء من شأنهم تزويد الاستخبارات بمعلومات هامة جدا
وبكميات كبيرة . لابد للاستخبارات من السعي الى زرع شبكة عملاء واسعة
بقدر الإمكان بحيث تغطي جميع جوانب نشاط المنظمة الإرهابية الهدف ، اذ
ان الاستخبارات لا تعلم من أين يمكن ان تأتيها المعلومات الحيوية . وفي
نفس الوقت يجب على الاستخبارات
توفير الحماية لعملائها ومصادرها . لذلك يجب ان تحرص الاستخبارات في
جميع الحالات بان العملية التي يمكن ان تنفذ ضد المنظمة الإرهابية ، لن
تمس بمصادرها او عملائها .

يجب على جهاز الاستخبارات القيام باستعراض دوري لكافة الجوانب
المركزية للخطر الإرهابي ، حيث ان مثل هذا الاستعراض قد يشير الى حدوث
تغييرات ذات أهمية . ويجب اطلاع المستوى صاحب القرار (السلطات) على
هذا الاستعراض ، من اجل تمكينهم من اجراء العمل المطلوب نتيجة لهذه
التغييرات . يجب لغت الإنتباه بشكل خاص الى التغييرات الاستراتيجية
للإرهابيين ، لان تحديد هذه التغييرات يمكن من اتخاذ اجراء وقائي ،
ويوفر علينا اعمالا صعبة ، غالية ، و مؤلمة على الصعيد التكتيكي في
المستقبل .

ومن المفهوم ان الاستخبارات تقوم بدور رئيسي في العمليات الخاصة التي
تهدف لمجاربة خطر الإرهاب بشكل مباشر .

هكذا حدث في جميع العمليات المشهورة التي نفذتها اسرائيل ضد (الإرهاب)
مثل مهاجمة زعماء منظمة التحرير الفلسطينية في بيروت في ١٩٧٣ ، وعملية
منتيبي في ١٩٧٦ . وعدة عمليات فزو لبنان خلال السبعينات .

هذه العمليات شأنها شأن عمليات اخرى كثيرة لم تحظ بالإعلان عنها ،
تؤكد أهمية وجود علاقة وثيقة بقدر الإمكان بين القوة المنفذة وبين
المستوى الاستخباري الملازم جدا الذي يزودها بأفضل المعلومات .

تجدر الإشارة الى ان المعلومات الاستخبارية ضرورية ليس فقط في مرحلة
التخطيط والاعداد ، وفي مرحلة تقدير النتائج بعد تنفيذ العملية ، انما
ايضا خلال تنفيذ العملية يجب ان تكون الاستخبارات جزء عضويا عن مجموعة
القيادة المسؤولة عن توجيه العملية . يجب على خبراء الاستخبارات
الملازمين ان يرافقوا القوات المشتركة في العملية ، وان يحاولوا جمع
معلومات في الميدان ، من اجل مساعدة قائد القوة والقادة الفرعيين في
تنفيذ مهمتهم . يجب ان يكون هؤلاء الخبراء مقاتلين محترفين ايضا . حتى
لا يسمحوا عبثا على القوة المنفذة للعملية . يمكننا تحسين مستوى اداء
اجهزة الاستخبارات في دولة تميش في حالة حرب ضد الإرهاب ، عن طريق

الإستحانة والتعاون المشترك مع استخبارات دول أخرى . ان محاربة خطر الإرهاب ، تشمل أيضا عنصر المعلومات المحلية عن الإرهابيين وعن الخطر الذي يشكلونه وضرورة محاربتهم و إيجاد السبل لتنفيذ ذلك .

ان الجهاز الاعلامى الذى يرافق الحرب الفعلية ضد الإرهاب ، يجب ان يعتمد على معلومات وفيرة جدا عن خطر الإرهاب - يجب نشر اكبر كمية من المعلومات بدون الحاق ضرر بالخطط العملية . يجب ان تدرك الاستخبارات اهمية الجانب الاعلامى فى محاربة الإرهاب ، وواجبها فى المساهمة فى هذا الجهد الاعلامى .

ربما هذا المطلب يشكل عبئا اخر على جهاز الاستخبارات الذى لا يتقنه الواجبات و المهام الثقيلة ، ولكن مع ذلك يجب على المسؤولين عن الاستخبارات عدم تمكينها من التهرب من هذا الواجب .

خلاصة القول : تستطيع الاستخبارات القيام بدور هام فى الحرب ضد الإرهاب ، كشف خطر الإرهاب ، تحديد نوعيته ، تقديم معلومات انذارية لمنع وقوع عمليات ارهابية ، مساعدة فعلية فى الصراع ضد الإرهاب ، المساعدة فى ادارة حرب نفسية و اعلامية ترافق الحرب ضد الإرهاب .

لا يمكن القيام بهذا الدور بنجاح اذا لم تقم فى اطار الاستخبارات هيئات تضمن اتساق اجراءات ووسائل مناسبة تمكن من الحصول على الطاقة البشرية ذات الخبرة العالية فى جميع جوانب الاستخبارات المتعلقة بمحاربة

التدريب على التصرف اثناء تفتيش المنازل

استفيدوا من موظفي الشرطة السابقين الذين يعرفون تكتيك تفتيش المنازل كموجهين لكم هم وعناصر حركة المقاومة الذين قد تعرضت منازلهم لتفتيش من قبل المخابرات وقد اصبحوا على معرفة بأساليبها .

هذا التفتيش للمنازل يجب ان ينفذ كجزء من التدريب و بنفس الطريقة التي تتجنبها المخابرات وذلك للحصول على تدريب يكون قريبا من الواقع الى اكبر درجة ممكنة". والهدف من مثل هذا التدريب ان تظهر لرفيقتك الاخطاء التي ارتكبتها في سلوكك ، ولتقوى اعصابك بتعرضه الى اوضاع تعطم الاعصاب ، ولكن تبين له الاخطاء التي ارتكبتها في اخفاء الاشياء الممنوعة .

التدريب على التصرف اثناء التحقيق .

وهنا ايضا استخدموا الشرطة السابقين وموظفي القانون المعتضمين في تكتيك التحقيق كموجهين لكم ، والناس الذين قد حقق مهم مسبقا من قبل المخابرات يمكنهم ان يقدموا لكم افكارا مفيدة عن مثل من فقد يتعرض الانسان لمثل هذه الاستجوابات .

الاختفاء ، اختيار و استخدام المخابرة .

رؤساء واعضاء حركة المقاومة الهامون يجب ان يمتفظوا بعدد من البيوت الامنية في نفس المدينة او المقاطعة لكي يخلدوا الاجتماعات او للاختفاء بشكل ملائم او على الدوام اذا اقتضت الضرورة . والامكنة الممكنة لمثل هذه المخابرة هي شقق نادرة الاستعمال او مستودعات او بيوت الاصدقاء او الاكواخ التي تستخدم للاضاء المظلمة واحيانا قد يكون من الضروري تبديلها على الدوام و استبدالها بامكنة على سلك الحديد او الاتفاق لفترة من الزمن .

ضمان الاماكن الامنة .

الامكنة التي يجب عليكم ان تزوروها باستمرار ، مثل المخابرة وبيوت الاصدقاء وغيرها يجب ان تتضمن سلامتها باستعمال اشارات بسيطة . عينوا نظاما للإشارات يدل عما اذا كان المكان آمنا بوضع معين سبق الاتفاق عليه لدرفات الشيايبك (الابجورات) او اوعية الزهر او ترتيب الستائر او فتح او اغلاق النوافذ او تعليق الملابس على حبال الخسيل .

المخابرة معروفة لمجموعة صغيرة لاشخاص مختارين فقط . لا احد يعرف جميع المخابرة ولاسيما قواد المقاومة الهاميين يجب ان يكون لهم مخابرة خاصة مجهولة عن اي انسان وحتى عن اسرة الشخص نفسه . ولا يحتفظ في المخابرة بأشياء مكتوبة .

خزن طعام و ماء في المخابرة بحيث تستطيع الاختفاء لمدة ايام دون ان تعرض نفسك للخروج . هذه الاشارات يجب ان تكون مميزة (اي يمكن تمييزها)

من مسافة لا بأس بها حتى انه في حالة الخطر يكون عندك امكانية المرور بالمنزل دون ان تلغى النظر .

نظام الضمان الابدائي يمكن ان يكشف او يفشل اذا اعتقل افراد المنزل بشكل فجائي غير متوقع من قبل المخابرات وقبل ان يتسنى لهم الوقت لوضع اشارة الانذار . ولهذا السبب هناك ضمان مكرر اضافي يجب ان يكون من طبيعة ظاهرة بحيث تستطيع ان تظهره حتى وانت حوق مكبل اليدين .
مثال على ذلك ، وضع شقف زهر او غيره في (مدخل البناية) فتقلبه مصادفة وانت تصعب من قبلم .

كان المناسب للاجتماع : مثال على ذلك ، يمكن ان يكون بين صف من المنازل بحيث ان تهتيشها و تطويقها يكون صعبا على العدو و يستغرق زمنا و يمنحك وقتا كافيا للهروب و البنائيات المنحزلة في الارض المكشوفة يمكن ان تطوق بسهولة ويغار عليها فتجنبوها .

سلوك المشترك في الاجتماع ذهابا و ايابا .

من اللحظة التي تغادر فيها بيتك عليك ان تعتبر نفسك في معركة قتال مع المخابرات وكن اكثر دقة من جندي في مهمة الحراسة ، وهذا النوع من القتال يعتبر اقس من اى قتال على الخط الامامى في الحرب النظامية .

راقب الشارع قبل مغادرة البيت لترى عما اذا كان بيتك مراقبا . وكن متخفيا على قدر الامكان عندما تنزل الى الشارع . وراقب الظهور العتكر لنفس الشخص (اى ظهوره يبتكر عدة مرات) اذ يمكن ان يكون مخبرا او عنصر مخابرات يتخفى لمراقبتك . و تذكر الوجوه امر صعب عليك وعليه ركز انتباهك على الملابس .

وعندما تريد ان تتحلق من اذك مطاردا اوليا ، لاتنتفت حولك بشكل واضح وعضوا عن ذلك الق نظرة عاجلة مصادفة الى البواء وانت تقطع الشارع او تلف لقراءة جريدة او بينما انت داخل الى احد الحوانيت او خارج منه .
واستخدم نظام النقل العادى كسيارة مثلا اثناء ساعات الازدهام ، فكلما كانت الشوارع اكثر ازدهاما بالسيارات كانت امكانية مطاردتك اقل .

السلامة لمكان الاجتماع (اى ضمان سلامته) .

مميزوا بين حلقة امن خارجية و حلقة امن داخلية . فحلقة الامن الخارجية تتألف من مراقبين على مسافة لا بأس بها من مكان الاجتماع . و حلقة الامن الداخلية تكون في مكان الاجتماع نفسه .

وعناصر حلقة الامن الخارجية يراقبون مسالك الوسول و يندرون باقتراب الشرطة مشاة او في سيارات و بنائيات الشرطة ومواقف سياراتها يجب ان تراقب للتحقق من مغادرة سيارات شرطة اكثر من المعتاد .

الانذارات سوف تتغل بواسطة هاتف مدنى مستخدمين كلمات شفرة .

الإستعداد لحالة هداهمة العدو

وقبل انعقاد الإجتماع يجب أن تقرروا ما اذا كنتم ستقاتلون او تهربون في حالة اكتشاف العدو مكانكم . فاذا اخترتم القتال عينوا من سيكون حارسا للمؤخرة ومن الذي سيهرب وما هي الأشياء التي يجب نقلها . وعينوا الطرق التي ستلكونها اثناء الهرب والتي قد سبق تهديدها . واذا اخترتم ان تتلقوا طريقكم بالكذاع ، فاختلقوا قصة مبهوكة ، وعينوا من يجب عليه ان يخفي الأشياء ، وما هي ، و كيف يخفيها .

الرسل المناسيون هم

- في مناطق الريف .

ساعة من باب الى باب الأشخاص الذين يسافرون

ار المشية كثيرا دون ان يسيبوا ارتياب نظام الرسل

ثناء البيطريون التكتيكي

اتصالات قريبة .

- في مناطق المدينة .

الغاز والهكرباء الأشخاص الذين يتجولون بسهولة دون ان (ساعة)

يسببوا ارتيابا

يد لنقل الر سائل .

عوا الخضار على الحربات

- بين الإقطار

غوا الحكومة و البريد غالبا يستطيعون التجول نظام الرسل

غوا خطوط الطيران لمسافات طويلة دون اشارة العمل

الاتصال بين الإقطار الارتياب

سلامة محطة اللاسلكى لحركة المقاومة اثناء العملية

محطة لاسلكى لحركة المقاومة .

فرقة بحث العدو بجهاز توجيه على سيارة لمحاولة اكتشاف المرسل السرى

فرقة بحث مع جهاز توجيه مشاة على الاقدام .

حلقة امن داخلية لمحطة لاسلكى .

مخباء مجهزة على بعد حوالي 500 قدم من المرسل لكى يكون قادرا على

الإختفاء عندما يبدأ البحث .

الحدود الخارجيه .

- خارجي
- ضمان (امن)
- تقريبا ٢ كم .
- هاتف .
- حلقة امن داخلية لمحطة اللاسلكي .
- حارس امن بملابس مدنية يقف و كأنه عامل ريقى غير مؤذ او قاطع شجر او متكلف شوارع او غيره .
- حراس يجب عليهم ان يبلغوا بوجود عناصر بحث العدو ، مع جهاز توجيه ، وعليه فان المحطة السرية يمكن ان توقف ارسال الرسائل في الوقت المناسب .
- وسائل الاعلام : تلفون هدى (شفرة) ودراجة عمادية ودراجة نارية .

ارسال الرسائل بواسطة اللاسلكي .

استخدموا أجهزة اللاسلكي فقط ، مدى استخدام اللاسلكي يجب ان يكون لاتصال القيادة الحليا لحركة المقاومة و حكومتنا في المنفى في الاقطار الخليفة او قيادة جيشنا (بقية الجيش في حصن خلفي قوي) اذا كان هذا الاخير موجودا .

وانه من الجدير بالاهتمام ان تبذل مقدارا كبيرا لاتخاذ اجراءات امن لسلامة اللاسلكي . الرسائل يجب ان ترسل بالشفرة . محطة اللاسلكي يجب ان تسمو و تحرس و اثناء الإوضاع التكتيكية داخل حركة المقاومة ، لاتستخدموا اجهزة اللاسلكي .

وهنا يجب عليكم ان ترسلوا رسائل كثيرة يوميا ، و نتيجة لذلك فان حماية محطة اللاسلكي صعبة وان الجهد المبذول لحمايتها كبير جدا لوقيس بتقييم الرسائل المختلفة ولا تنسى ان مراقبة الإرسال اللاسلكي واستخدام الخبراء الذين يعمنون اتجاهه اسهل على العدو من اعتراض سبيل الرسل الذين يهاتفون بين مئات الاف من المواطنين ولكن يضع العدو اتملاتكم اللاسلكية تحت المراقبة فانه يحتاج الى حفة صغيرة من الخبراء الإذكياء و الصحفيين و المدربين فنيا بشكل جيد . ولكنه لاعتراض سبيل الرسل يحتاج الى جيش من الشرطة .

استخدام القطارات .

استعملوا الخطوط الشانوية اذا امكن (اي ليست الرئيسية) . وسافروا دائما على قطارات محلية (اي ليست دولية) وخذوا القطار وغادروه من محطة شانوية او ريفية . لان المحطات الرئيسية والقطارات الكبيرة مثل الإكسبرس والقطارات الدولية (اكثر احتسالا لان تخفض لمراقبة اكثر دقة من قبل المخابرات والتحقق من المسافرين والقطار يمشى ، اكثر احتمالا في القطارات الكبيرة ، منه في القطارات البيطئية .

مثال على ذلك : أنت تريد السفر من مدينة بيرن الى مدينة لوزيرن .
امس او استخدم الباص للوصول الى المحطة في اوسترمند تكن (ريف قريب من
بيرن) وهناك اركب القطار الداخلى (اي المحطى) حتى تصل الى لانكناو (ريف
اخر) . ومن لانكناو تحول الى القطار البطء ، التالى يذهب باتجاه مدينة
لوزيرن ، ولكن فادر القطار من محطة ليناو الصغيرة (وهو ريف قريب من
لوزيرن) قبل ان تصل الى لوزيرن بأربعة كيلو مترات وبمعداها تابع بلاية
الطريق سيرا .

ابطال عمل المخبرين .

اف العدو : ان العدو باستخدامه المخبرين يأمل جمع المعلومات عن
نشاطاتكم ويبذر الشك و الارتياب ، ويجعل الاتصال بين اعضاء حركة المقاومة
اكثر صعوبة . فلا يستطيع احد ان يثق بجاره بعد ذلك . فان تنظيم حركة
المقاومة ولاسيما في مرحلته الاولى يصبح اكثر صعوبة .

المجال العمل للمخبرين

١ - تبادل الاسئلة الشخصية

١- مسائل دائمة :

مراقبة الاشخاص الهامين على الدوام .

دقاء

تقديم امكانية الاعتماد عليهم سياسيا (مدى اخلاصهم لخط الحزب)
الشخصيات من بين الرتب الخاصة مثل موظف الدوائر الرئاسيين ، موظف
الحزب ، موظف الشرطة ، اعضاء قوات الاحتلال

دقاء

الاعداء المحتملين (من يهتم ان يكونوا اعداء)مثل السياسيين
السابقين ، موظف الاتحادات المحررين ، الضباط السابقين ، الشرطة
السابقين الموظفين ، المعلمين ، القساوسة .

١- مسائل خاطفة :

مراقبة الاشخاص الهامين بشكل خاطف

الاشخاص غير المنظور اليهم بعين الرضا والذين يمكن استخدامهم او
(تجنيدهم) فيما بعد لغراض خاصة .

الاشخاص الذين يشتبه بان يكونوا مستترين وهؤلاء الذين يجب ان تجمع
المعلومات عنهم .

٢ - عامة :

ماهو الرأى العام للناس (أى الجماهير) ، ماهو الموقف تجاه النظام ، وماهى ردود الفعل على الإجراءات المختلفة المتخذة من قبل قوات الاحتلال (المصادرات و الإرهاب و غيره) .

٢ - خاصة :

ماهو الرأى لشرطتهم الخاصة ، و قوات احتلالهم الخاصة ، واداراتهم الخاصة فى المصانع (الطبقة العاملة) و حماس العمال الإنتاج) والتضريب (ازدياد مقاومة الناس المجهولة) .

تجنيد المخبرين:

ان المخابرات سوف تحقق بشكل دقيق فى حاض و حاض اولئك الذين يحتفل ان يكونوا مرشحين لان يكونوا مخبرين ، وقيل كل شء من الضرورى ان تجمع المخابرات المعلومات حول ما يمتلكه المرشح من قدرة على ابتزاز الاموال فى اللحظة المناسبة وفى هذا المجال فان افكار المخبر السياسية ليست كافية ولكن ايضا حياته الخاصة هى ذات شأن لاختياره كمخبر لدى المخابرات .
والنقاط التالية يجب ان تؤخذ بعين الاعتبار من قبل المخابرات:

عليه ديون ؟

يحماس مصاعب مالية ؟

كل شء فى حياته الزوجيه على ما يرام ام ان هناك امكانية ابتزازه للعال؟
له صديق "عشيق" ؟

الانكشاف عملا مشينا فى الماضى و يحرص الى ان يبق مكتوما عن رفاهه الحاضرين ؟

هو طموح فوق العادة (اكثر من اللازم) ؟

هو ناظم ، غير راض وفى ظروف اجتماعية سيئة ؟

واخيرا يجند المخبرون ممن يلى ذكرهم :

- الاشخاص المتورطون بجرم سياسى والذين يخبرون اما العمل لصالح المخابرات او بالتخلص منهم بالقتل .

- عائلات الخصوم السياسيين تحت التوقيف والسجن وفى معسكرات الاعتقال :اذ تستخدم معهم التهديدات والافراءات اما بتهديدهم بالاعدام او التعذيب فى حالة رفض التعاون ، او وعدهم بتسهيل ظروف السجن او اطلاق سراحهم فى حالة قبول التعاون .

ملاحظة :

نسبة الاشخاص المبتزين بالتهديد من رقم ١ و ٢ حوالى ٢٠% .

- الناس الذين يوعدون باطلاق سراحهم من السجن او بعدم الحكم عليهم .
- المجرمون الذين يوعدون باطلاق سراحهم من السجن او بعدم الحكم عليهم .
- الاشخاص الشاذون جنسيا .
- الكيرون (المدمنون على الخمر) .
- المدمنون على المخدرات .

نقطة :

- نسبة الاشخاص من رقم ٣ الى ٧ هم تقريبا ٦٠%
- فاندوا الاخلاق والذين يرغبون بان يفعلوا اى شئ من اجل النقود .
- المثاليون الذين تلاشوا فى النظام وقد اعماهم مذهبه لدرجة ان اصحوا راعيهم بالقيام حتى بالاذر الاعمال من اجل النظام .

نقطة :

نسبة الاشخاص من رقم ٨ و ٩ هم حوالى ٢٠% .

الدفاع ضد المخبرين

اجراءات غير مباشرة تستخدم ضد المخبرين :

- ناقشوا الموضوعات السرية فى غرف مغلقة وليس فى سيارة فى الشارع او فى عربة قطار او فى مطعم ، و تكلموا مع الاشخاص الذين تشكلون بهم واند عرفتهم منذ سنوات ، وعندما يمل شخص ثالث غيروا الموضوع بطريقة لا تشير الارتياح ، وبمحافظةكم على الصمت المتوصل بصورة عامة بين الناس فان افضل مصدر للمعلومات بالنسبة للمخبرين سوف يجه .
- وانه لاسهل على المخبرين بان يلتقطوا قطعا من الحديث بين الناس من ان يتسللوا الى مجموعة من الاشخاص يعرف كل منهم الاخر ، اذ يوجد فى هذه المجموعة الجو الشخصى وكل من افرادها تفكير الاخر و ماضيه .

والاجراءات المباشرة للدفاع ضد المخبرين

- مكان الاجتماع بالنسبة للمخبرين يجب ان لا يحدد فى مقر المخابرات ولكن دائما فى مطعم بسيط حيث يستطيع المخبرون المجيء والذهاب دون ان يميزوا او يلفتوا النظر وان وكالات التأمين و مكاتب السفر و ماشابه مناسبة جدا كما يمكنه للاجتماعات لان فيها تدافعا مستمرا من الناس فلا يلفت المخبرون النظر و الانتباه اليهم .

- عينوا وراقبوا امكنة الاجتماعات هذه وحاولوا التعرف على المخبرين وبهذا تبطلوا تاشيرهم ، اضمنوا ان هويتهم قد انكشفت للناس من خلال الاعلانات والبيانات و الاشاعات .

- كيف تتجنب خطر تسرب حديثك (او سماع حديثك مصادفة ا طرق البناء الحديثة بالحد الأدنى لسماكة جدرانها غالبا ما تزيد فرص السماع من خلالها فحاولوا الابواب و النوافذ قبل المصادفة .

و لا تتحدثوا في تلك الغرف من بينكم التي تجاور الشقة المجاورة او تدخل البناء وسهذا تتحدثون صادقة الإستماع المؤكدة لحديثكم و كذلك الإصغاء المتعمد من هيرانتكم .

إذا كان عندك مجاور غرف او انك تملك غرفة واحده فافتح المذراع ، ووجهه سوف يخفي محادثتكم و يمنع الإستماع اليها .

إذا كنت تتخاف ان يكون بيتك مراقبا من قبل المخابرات ، فافتح المذراع قبل المناقشات السرية واختر محطة يستصغرها العدو واجعلها بأعلى صوت لها ، اي سماعة لن تلتقط سوى صوت المذراع ، والى جانب ذلك استمعوا كثير من خطر مراقبتكم و الإصغاء اليكم . لان السماعات تدار ما تستمع من اجل الأشياء الواضحة .

لسلوك اثناء الإستجواب (اي سلوك اثناء التحقيق).

إذا باشر عدد من موظفي المخابرات بضربك في قيو الإستجواب فلا تبق في سطهم ، هذه الطريقة سوف تمكنهم جميعا من ضربك في نفس الوقت ، حاول ان تصل الى زاوية الغرفة وبهذا يتمكن من ضربك رجلان او ثلاثة في نفس الوقت ، الباقون سوف يعوق بعضهم بعضا عن الضرب .

لا تحاول البقاء قائما الى وقت طويل ، والعب دور الميت او انك اصبت بضرر بالغ ، فاسلط على الارض واقرب على معدتك ، فان اعضاء الحراسة هي في وسط الفحص الصدري الواقى ، وعندما فان ركلك وضربك بالهراوات سوف يسبب لك ضررا اقل ، بالإضافة الى ذلك اخذ ذاكك و حاول ان تحمي كليتك بضغط مرفقك على جوانب جسمك .

واجب دائما بطريقة خامضة وغير محددة او نهائية ، والقاعدة لاساسية التي عليك اتباعها اثناء التحقيق هي : ان تقول اقل ما يمكن قوله و لا يغيب عنك ان الشرطة لا تستطيع قراءة افكارك ، هم سوف يبهرقون بك بالإضواء الباطمة في حين موظفي التحقيق جالسون في الظلام .

اشكر وفند كل شه حتى عندما يمكن ثبوت الإتهامات ، على الأقل تجعلها غامضة او ادعاء عليك و تجنب ذكر الاسماء ، لانك تعتبر عدوا للدولة ، وكل انسان تعرفه سوف يشك بأنه عدو خفي .

و الإنذار بالتهديدات وسو المعاملة هي من بين الطرق المنيعة من قبل لمخابرات ، فيجب عليك ان تدرك هذا جيدا .

تتكدع بصادقة المخابرات ، فهذه ليست الافنا من فتوشهم العتيبة للاستفادة من غفلتك وعدم تيقظك ، وما هي الا لحظات حتى يكشف موظفوا التحقيق عن جوهرهم الحقيقي بما فيه الكفاية .

يمكنك ان تتوقع ما يلي:

السجن الإفاردى والسجن في زنزانة مظلمة والسجن في زنزانات صغيرة تسمى (التوليت القاطمة) التي تمنعك من الجلوس او الإضطجاع ، سوف تمنع من

النوم من قبل حراس ، سيوظفونك في كل مرة تبدأ فيها النوم ، ويمكنك ان تتوقع سو معالجة عامة مثل الضرب واقتلاع الأسنان وسحب اظافر اصابع الايدي والاقدام والكي بالسجاثر المشتعلة وغير ذلك .
سيحاولون تعظيم معنوياتك بأمر رهيبة مثل الجوع او البرد او العطش .

السلوك في مخيم العمل الإجباري (معسكر الاعتقال) .
التنظيم :

و حسب ترتيب ادارة المعسكر فان هناك رئيس كشنة ، غالباً يجب ان ينتقل لكل كشنة واحيان يكون هناك ، رئيس معسكر ، يجب ان يعين ايضاً حيث لاضرورة لاتباعكم هذا التنظيم طالما ان اقامة تنظيمكم بين السجناء هو لتحسين الظروف المعيشية الى حد ما .

وان الشبكة المنشأة من قبل ادارة المعسكر لاسباب فنية (الاتصال بالمعتقلين) هي نفسها يجب ان تستخدم من قبلكم لغراضكم الخاصة وحتى لتحسين وضعها سرا ، ويجب عليكم ان تميزوا بين :

شبكة المعسكر (تشمل كامل المعسكر)
شبكة الكشنة (تشمل الكشكات المختلفة) .

وفي المعسكرات ذات السيطرة الضعيفة تستطيع ان تستفيد من كلتا الشبكتين ولكنك تستطيع الاستفادة فقط من شبكة الكشنة في المعسكرات التي تدير على نظام صارم .

وفي شبكة الكشنة يكون الرئيس هو رئيس الكشنة و مادونه هم الموثوقون بهم من معتقلي الكشنة ، وفي شبكة المعسكر يكون الرئيس هو رئيس المعسكر و معاونوه هم رؤساء الكشكات .

وان رؤساء الكشكات او المعسكر مسؤولون عن الاتصال بين مجموعات المعتقلين و يبين ادارة المعسكر القبول الاوامر ، احوال الطلبات ، وهذا يعنى الحصول على اذن بكتابة الرسائل وباستلام البريد والقبول الزيارات والاذن بالتدخين وغيره وكذلك احوال الاعتراضات والشكايات المتعلقة بخصوص المعاملة و تقديم الطعام و اداء المهمات ، والتدفئة والصحة وغيرها)

حدد اكثر ما يمكن من المهمات في شبكة التنظيم السري و بمقتضى الحقيقة التي يجب فيها على كل فرد ان يكون له مهمة بمساعدة الاخرين فانه بذلك يخفف من مشاكله الخاصة بصورة غير مباشرة ، وكلما زاد عدد الاشخاص المعيّنين لمهمة ما في الكشنة ازدادت امكانية الحفاظ على الإرادة في

- يجب عليكم الإهتمام بالقادمين الجدد ، لأن معنوياتهم أكثر تحظيما ، عرفوا القادمين الجدد على احوال المعسكر العامة قابلوهم بسلوك مناسب من قبل افراد مختارين خصيما لهذا الغرض ، فاذ تركوا وحيدين فان ارادتهم في مقاومة التهديدات سوف تنهار ، وعندها يكون العدو اند حقق هدفه ، وبما انكم معتقلون قدامى فانه يجب عليكم اتخاذ اجراءات تحول دون ذلك .
- تستطيعون المحافظة على الإرادة في المقاومة ورفع المحتويات بواسطة مختلف الطرق : شكلوا التنظيمات المذكورة اعلاه بين المعتقلين لكي تقووا روح الشعور بالتماسك والتكافل و لتحسنوا الاحوال المميشية .
- وانشروا اخبارا صحيحة عن حالة الناس في الخارج لكي شعرزوا للإيمان بنصر القضية الوطنية المخلصة ، ونظموا مجموعات للفناء و للنقاش .
- وانشئوا عملية (الطرد المشتركة) حيث يضع كل معتقل طرده و حتى الاشخاص الاكثر انعزالا سوف يشاركون في التبغ واصناف الطعام الاضافية وربما اصفاف الالبسة . والافراد الصوشوق بهم سوف يكبرون المعتقلين عن الوضع السياسي والعسكري (وبعض المعلومات تتسرب دائما الى داخل المعسكر) واصدروا التملحيات حول طريقة السلوك في المستقبل القريب ، واصدروا التوجيهات عما سيناقش في اليوم التالي مع الحراس اثناء العمل (محادثة سياسية) وسوف يسهن في نفس الوقت مع المعتقلين السياسيين عدد معين من عامة المجرمين ، الذين يفترض ان يشوشوا على وحدة المعسكر وتعاكف فمليك ان تعرفهم بالحال و تلاحظهم ، لانهم غالبا ما يكونون مخبرين .
- تفاصيل بخصوص شبكة المعسكر او الشكنة : تنظيم العناية الطبية .
 - سيحدث في حالات كثيرة ان المرضى والمصابين لايقبلون في مستشفى المعسكر ، او يعودون للحمل قبل استرداد صحتهم بسبب هلد العدو عليهم او قلة الإمكنة في مستشفى المعسكر ، فاذا لم يمنحهم رفاقهم العناية فانهم سيمتلطون ياسا ، وسريعا ما يموتون بسبب ذلك .
 - نظموا حالة اسعاف بالشكنة ، وبالطبع سوف تفتقدون الادوية و مواد الاسعاف الاولية و الأدوات ، ولكن هذا ليس كثير اهمية ، فالمسألة الرئيسية هي نفسية اكثر منها مرضية ، فاذا شعر العريضي او المصاب بان جماعته مهتمة به فسوف يقاوم مرضه الداخلي و يسترد قوته .
 - والطرق الممكنة لمساعدة المريض عند نقص مواد الاسعاف الاولية هي
 - في الصيف اعطية ابرد مكان ، وفي الشتاء ادفاء بقعة في الشكنة .
 - اطفاء ظماده اذا امكن واعطه اصناف الطعام الاضافية التي وفرها من هم الفضل منه صحة .
 - لطف حرارته بالمشة مبللة او اعطه بطانيات اخذت من اولئك الذين هم بحالة صمية افضل .
 - خصص له اخف الواجبات ان كان واجبا على المريض ان يعمل .

- اعتن به بصورة عامة .

وفي نظام كى شكنة يوجد طبيب سابق او صيدلى او طالب طب او رجل تمرير (يجيد الاسعافات الأولية) ، او شخص اخر مناسب يستطيع ان يتولى دور المعرزة .
تنظيم المعالجة النفسية : كل ممتقل سوف يصل الى درجة تحطم المعنويات عندما يجدوا له اختفاء آخر امل له فى الحياة تماما ولم يعد قادرا على ان يلاهن فى المستقبل ، ولكافة هذه المشكلة بنجاح فان جماعة السجون يجب عليهم ان يخطوا خطوة ايجابية فى هذه المعالجة النفسية . ومن اجل هذا الغرض استخدموا الاطباء والقاسوسة وعناصر الانقلاب فى الجيش وغيرهم .
سوفى لا تفتقدون اشخاص اكفاء من المذكورين اعلاه لان امثال هؤلاء خاضون دائما لعمليات قتل من قبل النظام وهم او من يلحق بهم فى السجون .

تنظيم شبكة الشكنة .

- ١ - رئيس الشكنة .
 - ٢ - رجل يمتط التعليمات للمحتقلين الجدد من الاوضاع فى المعسكر وعن السلوك المناسب (شخص للتوجيه السياسى) .
 - ٣ - رئيس المعسكر . ٤ - ادارة المعسكر .
 - ٥ - رجل الاتصال (عندما تنشأ شبكة المعسكر فقط) .
 - ٦ - المعاوضون و زملائهم فى جهاز المراسلة الحرة .
 - ٧ - جهاز مراسلة الشكنة يسجل الاخبار ، ويصدر التعليمات عن كيفية السلوك (التعليمات التكتيكية) تجاه ادارة المعسكر واسماء الحرس للايام القليلة التالية . (اشخاص مناسبون لهذا الجهاز : صحفيون سابقون و محررون وسياسيون وموظفوا الاتحادات وغيرهم) .
 - ٨ - التمريض : يهتم بالمرضى والمصابين الذين لا يمكن قبولهم فى مستشفى المعسكر (طبيب سابق ورجل يجيد الاسعافات الأولية وممرض و ماشابه) .
 - ٩ - رجل دين : يساعد فى حل المشاكل الماطلية ويساعد فى التخلص على الكتابة العامة والياس (رجل دين سابق وواعظ و موظفو جيش للانقاذ وماشابه) .
 - ١٠ - منظم لوقت الفراغ : جلسات خطب و تحميم و مناقشة (من قبل معلم سابق او ماشابه) .
 - ١١ - رجل يتابع النشاطات :
 - ١٢ - حارس معسكر .
 - الحراسة بحراس المعسكر .
- الحراس دائما سيتكوونون من صنفين : ساديين (اى يحمون التعذيب) و حراس مهذيين عليهم فقط ان ينفذوا كل شئ لاشمهم مرغموون على فعل ذلك وليس لهم شجب التصرفات القاسية التى يلومون بها بل عليهم البقاء صاعتين حيال ذلك ، ويجب عليكم ان تاخذوا هذا الموقف بعين الاعتبار .

التكتيك : قدموا التوجيهات الاخلاقية بين صفى حرس المعسكر ، والطريقة هي :
اكتشاف المهدب منهم ، والتحدث معهم اثناء العمل في بداية الامر .
لقد طرق مسامع الحراس وادخل في اذهانهم ان المعتقلين هم حشالات
المجتمع ، وبواسطة صداقة مثالية يجب عليك ان توضح للحراس بانكم اناس
مهذبون ، وخالصا تنجحون بهذا تكونون قد ربحتم الجولة الاولى وفي نفس
الوقت ستحملون عل تشكيك الحراس بايمانهم بالنظام الذي لا يخطئ و لا
تتحدثوا الى مجموعة من الحراس ، فالمجموعات هي دوما اكثر عداوة وجبنا
من الافراد ، لان الفرد في الجماعة هو او لا عضو في التنظيم ، وثانيا هو
انسان ولكنه في حالة تفرد ، اثنان او اولا وثانيا عضو في التنظيم ، ونتيجة
لذلك عليكم دائما التقرب من الافراد .

مقاومة غير مباشرة :

المقاومة غير المباشرة و الاحتجاجات هي امور يصعب بالطبع القيام بها ،
ومع ذلك فانه يوجد و حتى هنا (في المعسكر) امكانيات عديدة لها ، وانيك
المثال ادناه .

عندما يقتل معتقل اثناء التحقيق و الاستجواب او يرمى بالرصاص اثناء
الهرب او ينفذ فيه حكم الاعدام رسعا ، انشدوا في الايام القليلة القادمة
انشودة بعنوان < كان لي امن رفيق > مرارا او بطريقة مبحرة عن العواطف،
ومعنى الانشودة سيكون مفهوما وحتى من الحراس الذين يتكلمون باللغة
الاجنبية .

المقاومة الغير مباشرة .

سلوك عام : هناك انواع كثيرة من المقاومة غير المباشرة التي تستطيعون ان
تستفيدوا منها من قبل ربات البيوت والاطفال والافراد غير الموظفين .
فاذا دخل الترام او الباص او المطعم عناصر من قوات الاحتلال او معاونيهم
فاوقفوا كل شيء حتى المحادثة العادية التي لا ضرر فيها ، واجعلوا الصمت
البارد يقيم على المكان ، واذا وجه الحديث اليك مباشرة من قبل احدهم
فاجب ببرودة وبشكل فذ مقتضب على قدر الامكان ، وتظاهر ايضا بانك مرتبط
بموعد او عمل مستعجل عليك الاهتمام به لكي تقطع الحديث و تغادر ، ولا ترد
على العدو تهيته ولكن استخف و تفاض عنه عمدا . وعندما يريد ان يفتح لك
الاباب او يريد مساعدتك للركوب او للنزول من السيارة فلاتقبل ولا تأخذ
مكانا في نفس حجرة القطار حيث يجلس العدو ، بل فضل الوقوف في الممر او
غير الحربة اذا اقتضت الضرورة .

واذا كنتم بضعمة مشاة على الشارع ، اشركوا الرصيف واذهبوا الى الطرف
المقابل عند التراب احد عناصر قوات الاحتلال ، وحتى انكم تستطيعون دخول
مدخل احد المنازل بعمدة دقيقة . وهذا التكتيك لا يكون عمليا الا عندما لا

يكون هناك اناس كثيرون على الشارع يلاحظون سلوككم .

وإذا كان العدو ينتظر في محطة قطار او موكب حافلة او امام سينما او في مسرح فاعطوا الى الوراة لكي تشكلوا حلقة كبيرة في وسط الجمهور المنتظر ، وهذا سيجعله يدرك العزلة الادبية التي يخضع اليها (او يتعرض لها) .

نساء والبنات : في جميع تلك الامكنة حيث يوجد عدادات كهربائية ، ليست عداداتكم احرقوا اكثر ما يمكن من العصاييح في كل الاوقات (مثال على ذلك مدخل البنائيات والاقبية) .

وبزيادتكم لهذه الاعمال سوف يحدث شقص في الصناعة والنقل بسبب هذه المرفقات ، ولما كنتم لامتطييون جعل الاضواء تطفأ ليلا بسبب ما يحدثه ذلك من ظلمة شديدة تكشف امركم فافعلوا هذا اثناء النهار ، وسيكون لهذا تأثير اضافي اذا صادف حدوثه مع ذروة ساعات الاستهلاك من قبل الصناعة الحيوية خاصة .

السلوك اثناء مصادرات القيادة .

انه ليس من المفضل ابدا ان ينزل العدو الافراد العسكريين مع الناس ، ولاسباب واضحة فانه سيحفظهم مع بعضهم ليتمكن من السيطرة عليهم و حمايتهم بسهولة ، ولكن خلافا لجميع التوقعات اذا انزل العدو بعض العناصر مع الناس او وجب عليك قبول احد المتعاونين فتصرف كما يلي :
اذا اخذ غرفة واحد فقط في بيتك ، شوش عليه نومه بتشغيل المذياع بأعلى صوت ممكن ، فاذا صودر المذياع ، دع الاطفال يحملون تشويشا يسطانيا .
اطلبه الى الهاتف في ساعة غير متوقعة من الليل وعندها اما ان يكون الهاشك مطلقا (اي معطلا عن العمل عمدا) . او انه سيستمع بعض الاهانات ، اشر جميع ممارفك لان يعملوا مثل هذه المكالمات .

وعندما يأتى الى بيته رن عليه جرس الهاتف في اي وقت اثناء النهار او الليل ، اضطرر الجرس لمنزله واحصره بسعود شقاب حتى يعلق الجرس وبهذا يرن باستمرار . وانه لشره ممزج له كثيرا ان يوظف من نومه العميق و ينزل الدرج من الطابق الرابع لكي يزيل هذا الازعاج ارسل له دائما قطعا من الورق في صندوق بريده تتضمن التهديدات و التوبيخات .

اطلبه على الهاتف في اي وقت من النهار او الليل ، واخذته على الهاتف و حاول ان تؤكد عليه سياسيا ، هو سوف يضطر لقبول المكالمات سواء اراد ام لا ، لانه لا يعرف ما اذا كانت المفابرة من مكتبه او قيادته ، وان يسمع ليلة بعد ليلة انه سيستم ورقة اشعار بالدفع كل هذه الامور ستمزق اعصاب

- كيف تجعل حياتك أكثر صعوبة بأشياء أخرى هادئة ؛ يجب على ما عني البريد
ان يتكلم له بريد عمدا ايبيل له الرسائل و الجرائد في صندوق البريد
فبتك جزاء منها او يوقع ، ٨٩٧

هو جهاز الامن القمى الايرانى فى عهد الشاه السابق محمد رضا بهلوى .
كلمة سافاك عبارة عن الاحرف الاولى من الاسم الكامل لهذا الجهاز (سارمانى
اطلاعات فامجيناق اى كيشمار) (المنظمة الوطنية للامن والمعلومات) ولقد
اعضيت سافاك منذ تاسيسها فى العام ١٩٥٦ وحتى تصفيتها اثر اختصار
الثورة الايرانية فى مطلع العام ١٩٧٩ من اقسى الاجهزة الامنية فى العالم و
اكثرها تعديا على حقوق الانسان .

منذ اكتشاف النفط فى ايران (فى العقد الاول من القرن العشرين)
وسيطرة الاحتكارات الاجنبية عليه ، ارست المخابرات البريطانية قاعدة شبكة
امنية لمواجهة المعارضة الايرانية وحماية المصالح النفطية ، ودعم النظام
الذى يضمن هذه المصالح ، ومع هذا فقد تصاعدت قوى المعارضة الوطنية طوال
النصف الاول من القرن العشرين ، وبلغت ذروتها بمرور الدكتور محمد مصدق
على رأس التيار الوطنى فى العام ١٩٤٩ ، وتولىه رئاسة الوزارة الايرانية
فى نيسان (ابريل) ١٩٥١ ، وقيامه بتأميم صناعة النفط فور تولي السلطة .
واعتبرت الولايات المتحدة و الاحتكارات النفطية العالمية النجاح الذى
حققه (مصدق) نذيرا خطيرا لمصالحها الحيوية فى ايران ، ودليلا على تضال
فاعلية المخابرات البريطانية فى المنطقة بسبب الضعف البريطانى العام
بعد الحرب العالمية الثانية ، لذا بدأت وكالة المخابرات المركزية
الاميركية (C.I.A) منذ مطلع الخمسينات تنظيم شبكة سرية خاصة داخل ايران
، بغية الإعداد لبناء جهاز مهمل لوراثة المخابرات البريطانية ، والاستعداد
لقب نظام (مصدق) و الحيلولة دون نشوء حركة مماثلة فى المستقبل
المنظور . و كانت غالبية عناصر هذه الشبكة من الايرانيين المتحافظين مع
الولايات المتحدة و نظام الشاه ، وبغايا عناصر الشبكة البريطانية
السابقة ، والعمله الذين تعكنت شركات النفط من اجندايمهم .

و كان للاميركيين الموجودين فى ايران تحت غطاء لا يثير الشبهات (و كلاء
تجاريون ، مراسلون صحفيون ، مهندسون ... الخ) دور اساسى فى الشبكة
الجديدة التى احتل فيها اليهود الايرانيون و الجانب مراكز حساسة ، ولقد
تم تدريب عدد كبير من عناصر هذه الشبكة فى الولايات المتحدة (على يدى
وكالة المخابرات المركزية) ، وفى اسرائيل (على يد العوساد) ، وبفضل هذه
الشبكة و علاقتها مع مجموعة من الضباط والسياسيين الايرانيين ، دبرت و
وكالة المخابرات المركزية الانقلاب الذى اطلق بنظام مصدق فى ١٦/٨/١٩٥٢ ،
واعاد الشاه محمد رضا بهلوى الى العرش .

و كان الشاه قد وثق ارتباطه مع الولايات المتحدة منذ ان بدأت واشنطن
اهتمامها بوراثة مواقع بريطانيا فى الشرق الاوسط . وجاءت عودته الى
السلطة بفضل جهود و كالة المخابرات المركزية لتقوى هذا الارتباط و تجعله
مصريا . بيد ان عودة الشاه لم تنجم الموقف بشكل نهائى . صحيح ان

الحركة الوطنية الإيرانية تلتفت بعد سقوط مصدق ضربة قوية ، ولكن النظام الإيراني يقف شاماً بسبب عزلته عن القوى الشعبية الفاعلة و تعدد بؤر التفجر القومية و الإجتماعية و الاقتصادية و الدينية فيه ، ومن هنا جاءت ضرورة حمايته بجهاز أمنى قوى .

وفي العام ١٩٥٦ أعلن رسمياً عن تشكيل هذا الجهاز الذي أخذ اسم المنظمة الوطنية للأمن و المعلومات (سافاك) وفي العام ١٩٥٧ ، وضع خبراء أميركيون وفراد من عائلة الشاه و ممثلو المشاير الإيرانية الشريفة النافذة ، بنود مشروع (السافاك) ليقدّم الى المجلس النيابي الإيراني باسم الحكومة الإيرانية ، وسرعان ما أقر ذلك المشروع دون مناقشة تذكر ، وتم بذلك وضع أجهزة الأمن الإيرانية كلها تحت قيادة واحدة ، وأعطى لرئيس السافاك منصب يعادل منصب نائب رئيس الوزراء ، وعين الجنرال (تيمور بختيار) أول رئيس لسافاك نظراً لإخلاصه للشاه ، ومكافأة له على دوره البارز في الإطاحة بنظام مصدق .

تعاون جهاز السافاك منذ تأسيسه مع و كالة المخابرات المركزية الأمريكية ، والأجهزة المماثلة في الأنظمة الغربية ، وجهاز الموساد الإسرائيلي الذي كان يقدم للسافاك الخبراء و التدريب و الوسائل التقنية لجمع المعلومات ، مقابل حصوله منها على المعلومات العامة و العسكرية المتعلقة بالدول الغربية ، ولم تضي أشهر قليلة على استقرار هذا الجهاز حتى بات واضحاً ان الغرض من إنشائه لم يكن المحافظة على الأمن و مكافحة التمسس فحسب ، بل التدخل عبر الشعب الإيراني ، وتوجيه هيئاته من مختلف نواحيها السياسية و الإجتماعية و الثقافية و الاقتصادية .

الشكل التنظيمي لسافاك .

ظل جهاز السافاك حتى العام ١٩٥٨ مكوناً من قسمين رئيسيين هما :
قسم ((كارآغاه)) التابع للشرطة المدنية ، والتمتع لها من حيث مهامه ، و تنحصر اهتمامات هذا القسم بالحياة السياسية عموماً ، لذا كانت الواجبات المنبوءة به تتناول الأحزاب و الجمعيات و المؤسسات السياسية ، ومختلف الاتحادات و النقابات العمالية و المهنية ، وأجهزة الإعلام المملوكة و المسموعة والمرئية ، والكتب و دور النشر ، وبعض الشخصيات ذات الأنشطة البارزة .
((المكتب الثاني)) و يهتم بجمع المعلومات عن أفراد القوات المسلحة و ما في حكمها ، وواجبه الأساس المحافظة على الأمن العسكري و مكافحة التجسس ولقد أعيد تنظيم الجهاز بعد العام ١٩٥٨ ، فأصبح يضم ثلاثة أقسام رئيسية هي : قسم المكاتب الرئيسية وقسم طهران و قسم الأقاليم .

قسم المكاتب الرئيسية :

وهو المسؤول عن التنظيم الداخلى للجهاز والشعاعون بين فروعهم الخارجية ، وعن وزارة الخارجية لإيرانية وسفاراتها فى الخارج ، ويتألف هذا القسم من شمانية مكاتب رئيسية ، يتولى كل منها المسؤوليات المحددة فيمايلي :

المكتب الأول ، وهو المسؤول عن الإدارة و التخطيط ، ومراقبة مختلف العمليات التى يقوم بها الجهاز . و يتفرع عن هذا المكتب : قسم الأفراد و العلاقات ، وقسم التثريفات ، ومكتب العراسلات والعلاقات العامة ، ومكتب المخصصات المالية للعمليات السرية ، والمجلس الاستشارى ، وقسم المراقبة ، وقسم الإمانة العامة (السكرتارية) و مكتب العلاقات مع حكومات الولايات المتحدة الأمريكية والمملكة المتحدة (وفيه قسمان ا ، ب) .

ودائرة جمع المعلومات عن الإغانب ، ودائرة التدريب .

المكتب الثانى ، ويتفرع عنه : دائرة الرصد والإعلام الخارجيين ، ودائرة الشيوعية الدولية ، ودائرة افغانستان ودائرة العراق ، ودائرة اليمن .

المكتب الثالث ، المعروف باسم (مكتب الدفاع) والذى يعتبر اهم قسم فى جهاز السافاك ، وفيه أربعة فروع وأربعة أقسام مستقلة ، ودائرة امانة عامة . والمكتب منظم على الشكل التالى :

الفرع الأول ، ويتكون من سبع دوائر اهمها : دائرة حزب ثودة ، و دائرة الجبهة الإيرانية الوطنية ، ودائرة الطلبة الإيرانيين فى الخارج .

الفرع الثانى ، ويتألف من سبع دوائر هى : دائرة الإعلام والصحافة ، ودائرة القبائل الإيرانية ، ودائرة العمال والعزراعيين ، ودائرة الأحزاب والشخصيات ، ودائرة المدارس والجامعات ، و دائرة الشكاوى والتذمر العام ، ودائرة اللوزارات ومجلس النواب والشيوخ .

الفرع الثالث ، ويتكون من : السجلات ، ودائرة التطهير ، وقسم المدفوعات . الفرع الرابع ، ويضم أربعة أقسام عضوية هى : قسم المراقبة ، وقسم الخطط والدورات التدريبية ، وقسم العمليات الخاصة ، وقسم القضاء . أما الأقسام المستقلة فهى : القسم المكربى ، والقسم القضاى ، وقسم الترجمة ، وقسم المالية .

دائرة الإمانة العامة (السكرتارية) ، وهى مسؤولة عن تمويل العمليات السرية بالدرجة الأولى .

المكتب الرابع ، وهو المكلف بحماية عملاء السافاك و امنهم ، بما فى ذلك المراقبة الذاتية ، أى رصد تحركات هؤلاء العملاء .

المكتب الخامس ، وهو مكتب فنى واعلامى بالدرجة الأولى ، وفيه المطبعة الخاصة بجهاز السافاك ، وقسم لتصوير الأفلام و تخصيصها وطبعها ، وجهاز مراقبة الاتصالات الهاتفية اللاسلكية .

المكتب السادس ، وهو المسؤول عن الإدارة العامة فى جهاز السافاك .

المكتب السابع ، وهو المكلف بتنظيم جمع المعلومات الواردة من الداخل والخارج ، وتدقيقها وارشفتها ، ويضم هذا المكتب قسمين :
قسم الاحلاف ، ويهتم بشؤون الحلف المركزي (المنشور) وحلف الامن الثلاثي (ايران ، تركيا ، اسرائيل) ، وشؤون الحلفين الثنائيين : (ايران ، باكستان) و (ايران ، تركيا) .

قسم تبادل المعلومات ، ومهمته التعاون مع اجهزة استخبارات كل من الولايات المتحدة الامريكية ، والمملكة المتحدة ، و ألمانيا الغربية ، وفرنسا ، وايطاليا ، و تركيا ، واسرائيل ، وباكستان ، وعدد من الدول العربية ، ولقد اضيفت الى مهامه بعد وصول السادات الى السلطة في مصر مهمة تبادل المعلومات مع اجهزة استخبارات النظام المصري .
المكتب الثامن ، هو خاص بمكافحة التجسس بالإضافة الى عمله في مراقبة السفارات والبعثات الدبلوماسية الإيرانية في الخارج .

يا : قسم العاصمة طهران :

اعطى جهاز السافاك اهمية خاصة للعاصمة طهران وعلى هذا الاساس افرد لها قسما خاصا من تنظيمه ووزعت مهام السافاك في المنطقة الوسطى من العاصمة على ستة فروع رئيسية هي .
فرع الجبهة الوطنية .
فرع الحزب الشيوعي .
فرع المؤسسات العامة .
فرع الطبقة العاملة .
فرع الجامعات والمدارس .
فرع الاسواق الشعبية ومناطق تجمع الجماهير (مقاهي - ساحات) .

ثا : قسم الاقاليم :

ومهمته مراقبة ما يجري خارج العاصمة ، والإشراف على مختلف شؤون هذه الاقاليم .
وهو يتكون من شبكة هائلة من الاعضاء المنظمين في جهاز السافاك وعملائه ، وموزع في مجموعات تغطي القرى والمزارع والمضارب ، وترتبط بقيادةات خاصة بها مقراتها في عواصم الاقاليم . ولهذه المجموعات (الحزم) شعبية يطلق عليها اسم (الجيوش) مثل جيش العلم ، وجيش النظافة ، وجيش التعمير ، وجيش المحاكم القروية ، الخ . ويتم الإشراف على هذه الجيوش عن طريق اعضاء السافاك الذين يسيرون الحياة العامة وفق التعليمات التي تخدم سياسات الشاه .

كانت مجموعات السافاك العاملة في البلدان الأجنبية مكونة من أعضاء إيرانيين مقيمين في الخارج (دبلوماسيين ، طلبة ، تجار ، صحفيين ، موظفين في شركات الطيران و المصارف ... الخ .) ومن عملاء اجانب منتظمين لجهاز السافاك . وغالبا ما كانت المجموعة العاملة في بلد اجنبي تقاد من مقر البعثة الدبلوماسية الإيرانية في عاصمة هذا البلد . وكما جرت العادة على اختيار احدى السفارات الإيرانية لتكون حلقة اتصال بين السفارات في الدول المحيطة ، او مقرا للقيادة عدة مجموعات . و تنسج هذه القيادات (السفارات) القيادة المركزية لجهاز السافاك في طهران .

وكانت مهمة المجموعات الخارجية مراقبة أنشطة الرعايا الإيرانيين - وخاصة الطلبة - المقيمين بشكل دائم او مؤقت في الخارج ، وتحديد هوياتهم السياسية ، ومعرفة الجهات التي ينصلون بها و نوع الأعمال التي يمارسونها ، ومن ثم البت في مسألة تجديد جوازات سفرهم و تجديد اقاماتهم ، والتمسح الدراسية التي توزع عليهم ، بالإضافة الى تأمين حماية الشاء اثناء زيارته للبلدان الأجنبية ، والتعرف على الإيرانيين الذين يتظاهرون ضده ، او الإندساس بينهم لاجهاض تظاهراتهم ، وتقديم الرشاوى لمن يمكن شراؤهم من الصحافيين والدبلوماسيين والوجهاء الاجانب ، لمنعهم من التحدث عن مساوىء الحكم الإيراني ، او لجذبهم الى صفه ، وبت الشائعات التي تخدم السياسة الإيرانية العليا ، وتجنيد المزيد من العملاء الاجانب .

بنية جهاز السافاك .

كان يشغل قمة الهرم في السافاك ضابط كبير مساو في مرتبته لنائب رئيس الوزارة ، ويرتبط مع الشاء بشكل مباشر . وكانت الطبقة العليا للجهاز داخل ايران مؤلفة من ضباط كبار مفرزين من مختلف افرع القوات المسلحة الإيرانية . اما الطبقة العليا خارج ايران ، فكانت من الملحقيين العسكريين او موظفين كبار في البعثات الدبلوماسية الإيرانية . وتتكون الطبقة الثالثة من العسكريين المتقاعدين و المسرحين عمدا ، ومن كبار الموظفين غير المتفرغين الذين لا يقل منصب اى منهم عن مدير عام احدى الدوائر الحكومية ، اما البنية التحتية للجهاز ، فمعظمها من المشائقيين و البوابين والحجاب وعمال الفنادق والمقاهي والمطاعم و المؤسسات السياحية ... والطلاب والعمال المنسندسين في المصانع والعاظمين عن العمل في المدن والإقاليم والأرياف ، والجنود وصف الضباط المبتوشين عبر الوحدات العسكرية المختلفة وكان في هذا الجزء من بنية السافاك عدد كبير من اصحاب الموابق الذين كانوا يكلفون عادة بتنفيذ الإفتيالات ، وتقديم شهادات الزور ، والتمسح

ويزعم انصار الشاه ان عدد جهاز السافاك كان يتراوح بين ٣ و ٤ آلاف شخص ، بينما تقدر وسائط الاعلام الغربي ان هذا العدد بلغ ٥٠ الى ٦٠ ألفا من العاملين المنظمين ، يرتبط بهم حوالي ثلاثة ملايين من العملاء و المخربين وكان هذا العدد الضخم طائفا على مختلف نواحي الحياة الإيرانية ، وامتدنا الى الكثير من بقاع العالم ليؤمن (صبيحا جاء في العادة الثانية من قانون انشاء جهاز السافاك) :

- تجميع مختلف المعلومات الضرورية لحفظ امن الدولة .
- ملاحقة اعمال التجسس ، وجمع التصرفات التي تخدم الدول الأجنبية ، وتهدف استغلال الدولة وسلامة اراضيها
- منع المجموعات غير الشرعية من ممارسة نشاطاتها ، والحيلولة دون نشوء تجمعات ذات نظريات وممارسات تتعارض مع الدستور
- الوقوف في وجه المؤامرات التي تستهدف امن ايران ولقد جاء في المادة الثالثة من القانون المذكور (في ملاحقة الجرائم المذكورة في هذا قانون ، ينظر الى افراد السافاك على انهم السلطة التنفيذية للقضاء العسكري ، ولهم جميع الحقوق والواجبات الخاصة بالهيئة المذكورة) . ولتحقيق هذه المهام ، كانت السلطات الشاهنشاهية تضم الى صفوف السافاك اناسا يمثلون مختلف القطاعات البشرية الإيرانية ، من فلاحين وعمال وطلبة ومثقفين و جنود و حرفيين واطباء و محامين وقضاة و مهندسين ... الخ . حتى يتمكنوا من احصاء كل شاردة وواردة ، والرد عليها بما يكفل حماية النظام الملكي واستمراره و ترسيخه في الداخل ، والدفاع عن سمعته و تبرير ممارساته في الخارج .

اساليب جهاز السافاك .

كان هذا الجهاز يحصل على بعض المعلومات بالاساليب التقليدية ، مثل المراقبة والتنصت ، و التلصيق المكبرين ، والتحقيقات العادية مع المشبوهين و المشتركين في المظاهرات والاحتجاجات ، ومن يكتبون النشرات والمفالات التقليدية او يوزعونها ... الخ . وكان يستعين غالبا بالوسائط الحديثة الخاصة بجمع المعلومات ، كالآلات التصوير المخفية ، واجهزة التسجيل واستراق السمع الدقيقة .

وبالإضافة الى الاساليب التقليدية ، فقد لجأ جهاز السافاك الى عدد من الاساليب غير الشرعية ، بغية التوصل الى ما يريد من معلومات ، وقمع ممارسات السلطة الملكية بافعالهم او اقوالهم . ولم يكن يتورع عن الإقدام على أي عمل يحقق الغرض ، مهما كان هذا العمل قاسيا و مهينا لكرامة المواطنين و متعارفا مع حقوق الإنسان . ومن أبرز الاساليب التي لجأ اليها للحصول على المعلومات واختزاع الاعترافات :-

.. التلذذ الإمسريريكية في التعذيب : التعذيب الجسدي بكل أشكاله بدء بالضرب
وقتلج الإظهار والكي وشد الإطراف ، وانسجماء بالتجويع والبرد والصدمات
الكهربائية واستخدام الكلاب الشرسة لمهاجمة المتهمين بعد تعذيبهم .

.. التعذيب النفس عن طريق الحرمان من النوم ، والسجن في أماكن مظلمة
وسيقة والعزلة عن العالم الخارجى ، والإهانة الشخصية ، وتمثيلات الإعدام
واغتناب أعراض المتهمين أمام أعينهم ، واعتقال أفراد عائلات المتهمين و
تعذيبهم والتهديد بقتلهم .

- مداخلات أماكن الإقامة بأساليب غير شرعية بغية الإطلاع على هوية أشخاص
موجودين ، أو بحثا عن وثائق . وكان ذلك يتم علنا استنادا إلى ذرائع
أمنية مختلفة ، أو بالدخول خلسة وتفتيش المداخل بدون تكليف قضائى .

- التوقيف بتهمة ملغقة ، كان يفترض حدث ما ضد شخص معين ، لتوقيفه
والتحقيق معه بتهمة أخرى مختلفة .

- الابتزاز عن طريق استغلال مرض المتهم أو فقره أو الثغرات الأخلاقية عنده ،
لإجباره على كشف معلومات معينة ، أو الإدلاء بشهادة كاذبة تؤدي إلى الإيقاع
بشخص آخر .

- الرشوة وشراء الذمم بواسطة الأموال التى تدفع بشكل مباشر ، أو على شكل
هدايا ومبسات و
تسويات .

رافق ظهور جهاز السافاك عدد من السليبيات الناجمة عن ظلمه القمعي الممادى لغالبية فئات الشعب . ولقد استقطبت عناصر السافاك منذ البداية نسقمة الشعب الإيراني وشكوكه . وزاد من حدة هذه النسقمة نفش الفساد داخل الجهاز ، واستغلال عناصره على مختلف المستويات للسلطة الكبيرة التي يتمتعون بها ، وتجاوزاتهم الكبيرة في شتى المجالات ، واثره رؤسائه المتعاقبين وكبار موظفيه بشكل غير مشروع ، بسبب الرشوات والتصرف بمموارنات سرية كبيرة لا تخضع للقيود والمراقبة . وقد قدر المبلغ الذي هربته (نعمة الله نصيري) ، الذي قاد السافاك في فترة (١٩٦٥ - ١٩٧٨) بأكثر من ٢٨٠٠ مليون ريال إيراني (حوالي ٥٤ مليون دولار) .

ورغم ان الجهاز كان يوجه جهوده الرئيسية لحماية الشاه و نظامه ، فان الحلاقة بين الشاه وجهازه لم تكن حسنة دائما . ولقد وصلت هذه الحلاقة الى درجة عالية من التوتر عندما قاد الجنرال (تيمور بهختيار) (اول رئيس للسافاك) حركة معارضة (للثورة البيضاء) التي اعلنها الشاه في العام ١٩٦٢ وكان من اهم منطلقاتها تقليص الملكية الاقطاعية في ايران . وأسفرت هذه المعارضة عن عزل (بهختيار) ونفيه و تعيين الجنرال (باكر اوان) مكانه .

ومنذ ذلك الحين لجاء الشاه الى عدد من الإجراءات لابقاء الجهاز تحت سيطرته المطلقة ، وفي مقدمتها الاشراف على اختيار كبار مسؤولي السافاك ، واشارة الحد والضمان بينهم ، واخضاعهم لمراقبة سرية دقيقة ، وتشكيل مكتب تفتيش خاص (دفتر فيجه) مرشبط بالشاه مباشرة ، ومولف من حوالي ٢٥ ضابطا برتبة جنرال .

واتسع جهاز السافاك مع الزمن ، وشطورت أساليبه وازداد تدخله في حياة المجتمع الإيراني حتى غدا هاجسا يوميا رهيبا يقض مضاجع غالبية الشعب الإيراني . ومع ذلك ، فقد عجز عن انحاز المهمة التي شكل من اجلها ، ولم يتمكن من سحق القوى المعارضة للنظام . ورغم ان عدد المعتقلين في سجون السافاك وصل في العام ١٩٧٦ الى ١٠٠ الف شخص (حسب تقديرات لجنة الحقو الدولية) ، فان مظاهر الاحتجاج على النظام لم تتوقف . وكان من أبرزها ما حدث في العام ١٩٥٩ ، حيث اضراب أكثر من ٢٠ الف عامل في مقالع الحجارة ، مطالبين بشروط عمل افضل ، وقتل منهم أكثر من خمسين عاملا ، واصيب المئات . وفي أواخر العام نفسه تظاهر الطلاب وقتل منهم عدد كبير . وتكررت مظاهرات الطلاب الضخمة في الأعوام ١٩٦٢ ، ١٩٦٣ ، كما انتفضت القبائل في اقليم (غارس) تموز ١٩٦٥ و حدثت اول مجابهة بين قوات النظام و مجموعات المسلحين في مدينة (سياه كل ١٩٧١) كما تكررت الاضرابات العمالية الحنيفة (١٩٧١ - ١٩٧٤) . وفي كل مرة كانت الضحايا تسقط بالحشرات .

وفي العام ١٩٧٨ واجه النظام أزمة هادة و تكررت حوادث الصدام بين الجماهير الإيرانية والسلطة ، وكان للسافاك دور بارز في هذه الصدامات التي شملت معظم أرجاء البلاد (انظر الثورة الإيرانية ، ١٩٧٨ - ١٩٧٩ في الملحق) . وفي محاولة لتخفيف الضغط على السافاك اصدر الشاه في ١٩٧٨/٦/٨ أمرا بعزل الجنرال (نصيري) وعين مكانه الجنرال (ناصر مقدم) رابع وآخر رئيس للسافاك. ولقد لجأ الشاه إلى وسيلة أخرى لامتناع المنظمة في الداخل وتوجيه الإنظار نحو الخارج فأوعز لجهاز السافاك باهتمام نزاع حاد مع السلطات التركية (مهمة المخابرات إشارة نزعت مختلفة خارجة للخروج من أزمة داخلية) . وفي حزيران (يونيو ١٩٧٨ ، كشف جهاز الأمن التركي مؤامرة إيرانية هدفها تفجير نوع من الصراع المسلح بين البلدين ، وقد توزعت ادوارها بين السافاك الذي كلف بتفويض الإقليم الكردية والإرمنية و تدريبها وتسليحها ، وجهاز الموساد الذي كرس جهوده على تهريب المصدرات و الأنواع المشوشة من الذهب بغية الإساءة إلى الاقتصاد التركي .

وفي أواخر العام ١٩٧٨ ومطلع العام ١٩٧٩ ، اشتدت حدة الصدامات في إيران ، وحدثت عدة اشتباكات دامية كان جهاز (السافاك) فيها ظهيرا للوحدات العسكرية التي استخدمت في قمع التظاهرات . وكان من أبرز الحوادث الدامية التي وقعت في هذه الفترة اشتباكات مدينة مشهد (١٩٧٩/ ١/ ٣) ، التي اندلعت إثر مهاجمة الجماهير لأحد مراكز السافاك ومبانى بعض المؤسسات الأمريكية ، وسقط فيها ٢٧٠٠ إيراني بين قتيل وجريح .

وعندما تأكد الشاه من قرب نهايته ، اعتزل في ١٩٧٩ / ١/ ٥ في منتجع (دجاورد) (٧٠ كلم شرق طهران) ، بحجة الإجهاد ، وسلم الأمور لحكومة (شهبور بختيار) ، ثم رحل عن البلاد في ١٩٧٩ / ١/ ١٧ ، وكان رحيله بمثابة بداية النهاية بالنسبة إلى جهاز (السافاك) الذي بدأ يفقد طابعه كتنظيم متمسك .

ولكن (بختيار) عجز عن ضبط الأوضاع ، وكان بحاجة لمبادرة تكتسب تعاطف الجماهير ، ووجد أن بوسع التضحية بجهاز (السافاك) الذي غدا رهزا من رموز النظام السابق ، للتأكيد على جدية توجه حكومته نحو الإصلاح ، لعرض أمر (السافاك) على الجمعية الوطنية الإيرانية في ١٩٧٩ / ١/ ٢٤ . كنتيجة للمناقشات استدعى الجنرال (ناصر مقدم) للتحقيق معه بتهمة تهذيب السجناء وقتلهم ، وقبض الرشاوى واحتلاس أموال الدولة . وفي ليوم التالي ، قدم (شهبور بختيار) مشروع قانونين ، ينص أحدهما على حل جهاز (السافاك) ليحل مكانه (مكتب معلومات الأمن القومي) وينص الآخر على معاقبة المسؤولين عن شتى الماس التي عانتها إيران خلال ربع قرن الماضي نحن فيهم الوزراء ورؤساء الوزارات السابقون . يبدو أن هذا التدبير المتأخر بقى بدون جدوى ، وتصارعت الأحداث في إيران بعد ذلك بشكل أدى إلى

انفراط عمدة النظام الثلاثة: (السافاك) و (الحرس الامپراطورى) و (القوات المسلحة الايرانية) ، و فرار (شهبوربختيار) من البلاد فى شباط (فبراير) ١٩٧٩ ، و قيام الجمهوريه الايرانيه .

وقامت السلطه الشوريه بحل جهاز (السافاك) واعتقال العديد من افراده كما قامت بمحاكمة من اعتقلتهم من قادته المسؤولين عن التعميب والمجازر و اعدام بعضهم . ولكن عددا كبيرا من قادة الجهاز وعناصره تمكنوا من الفرار الى الخارج ، حيث التحق بعضهم بالقوى المعارضه للنظام الجديد فى ايران ، وتتصل مع العناصر الناقمة التى بقيت فى الداخل ، وتساعدنا على التخريب ونشر الدعايات المضاده واعداد العناصر اللازم للانتفاض على الحكم فالتحقق جزء من الجهاز بوكالة المخابرات المركزيه والموساد الاسرائيلية للحمل ضد الامه الحربيه ...

الاستخبارات

او مصلحة الاستخبارات ، او اجهزة الاستخبارات . او المخابرات . هي مجموع الاجهزه والتشكيلات والوسائل المستخدمه لجمع المعلومات السياسيه والنفسيه والاقتصاديه والعسكريه الخاصه بالعدو وتحليلها ، والحامله فى الوقت نفسه على مكافحة عمليات التجسس او التخريب المعاديه ، وابطال كل عمل يقوم به العدو لجمع المعلومات السياسيه والنفسيه والاقتصاديه والعسكريه عن معسكر الصديق .

وليست الاستخبارات (او مصلحة الاستخبارات) وسيلة جديدة ، ولكنها وجدت منذ وجود الصراعات بين الدول . ففي التاريخ القديم كان لدى الاشوريين والمصريين والمغول... الخ تنظيمات خاصة مهمتها البحث عن المعلومات المتعلقة باحکانات الخصم العسكريه فى زمن السلم او زمن الحرب . وكانت هذه التنظيمات تستخدم وسائل متباينه تختلف من شعب الى اخر ، ولقد اتسقت العرب فى فتوحاتهم اساليب جمع المعلومات ، وكانت اجهزة استخباراتهم تسبق الجيوش وتجمع المعلومات معتمدة على تعاطف السكان العرب (وخاصه فى العراق ومصر وبلاد الشام) مع قوات الفتح الاسلامى او معتمدة مع تعاطف جزء من السكان الاصليين المعارضين لنظام الحكم القائم (اسبانيا) .

وتطورت اساليب الاستخبارات مع الزمن ، واخذت اهمية كبيرة فى حملات نابليون بوناپرت ، حيث كانت دقة اجهزة الاستخبارات ، ومهارة العاملين فيها وقدرةتهم على اكتساب السكان عنصرا اساسيا من عناصر استراتيجيه نابليون فى الحملات التى قادها قبل ان يصبح امپراطورا ، ويعد ان هذا الامپراطور نابليون الاول ايضا .

وفى مطلع القرن العشرين اخذت مصلحة الاستخبارات اهمية خاصة ، وتحدت تشكيلاتها ومهامها ، وهدت مرتبطة مباشرة بالقيادة العسكريه العليا ، وشملت

مهامها: جمع المعلومات عن العدو ، ومكافحة التجسس . ولكن مجال اهتمامها الأساسي ينسج متجها نحو المعلومات العسكرية . ولذا كان ارتباطها الأول مع رئيس الأركان العامة . ومنذ الحرب العالمية الثانية اشتمت مهمة مصلحة الاستخبارات الى حد بعيد نظرا لاتساع حقل نشاطها ليشمل جميع المعلومات عن كل طاقات الأمة أو الأمم الصناعية ، أو التي يحتمل الدخول معها في صراع مكثيل ، أو المعادية . ولقد جاء هذا الاتساع من اتساع مفهوم الحرب الشاملة التي تؤثر على كل خلية من خلايا المجتمع وتناثر بكل نشاط تمارسه هذه الخلايا على مختلف الأصعدة . وهنا لم تعد مصلحة الاستخبارات مرتبطة برئيس الأركان العامة بل برئيس مجلس الوزراء مباشرة .

ولقد شكلت فرنسا خلال الحرب (١٩٤٢) جهاز استخبارات اطلقت عليه اسم (المكتب المركزي للاستخبارات والحمل) (B.C.R.A.) وكان مقره الرئيسي في لندن . ثم أسست في الجزائر في عام ١٩٤٤ (الإدارة العامة للدراسات والبحوث) (D.G.E.R.) . وفي عام ١٩٧٤ اطلقت على جهاز استخباراتها اسم (مصالح جمع المعلومات الاجنبيه ومكافحة التجسس) (S.D.E.C.E.) ، وهي عبارة عن مؤسسة مدنية - عسكرية يقودها ضابط برتبة جنرال . وتحمل أجهزة الاستخبارات البريطانية اسم (مصلحة الاستخبارات) (Intelligence Service) (انظر مصلحة الاستخبارات البريطانية) . وفي الولايات المتحدة الأمريكية جهازان رئيسيان للاستخبارات هما : C.I.A. (انظر وكالة المخابرات المركزية) الذي يعمل بالتعاون مع جهاز F.B.I. (انظر مكتب التحقيقات الفيدرالي) ويوجد في عدد من البلدان العربية جهازان رئيسيان للاستخبارات العسكرية هما : (المخابرات العامة) و (الاستخبارات العسكرية) ويرتبط الجهاز الأول بأعلى سلطة سياسية في الدولة ، وهو يهتم بجمع المعلومات السياسية والاقتصادية والنفسية عن العدو ، كما يهتم بحماية أمن الدولة ومكافحة التجسس . ويرتبط الجهاز الثاني برئيس الأركان العامة . ومهامه جمع المعلومات ذات الطابع العسكري وحماية أمن الاطمان ومسارح العمليات . وفي اسرائيل أجهزة متعددة للاستخبارات تتقاسم المهمات والمسؤوليات (انظر الاستخبارات الإسرائيلية) .

استخبارات استراتيجية :

هي جمع المعلومات المتعلقة بشؤون عسكرية أو أمنية ، وتنسيقها ، وتحليلها ، وتوزيعها على المستوى الاستراتيجي ومستوى الدولة ، وهدف هذا النوع من النشاطات هو معرفة قدرات دول اخرى والتكهن بنواياها للمساعدة في تخطيط المسائل المتعلقة باستراتيجية الدولة صاحبة النشاط وفي حالة الدول الكبرى ، فان الاستخبارات الاستراتيجية تعنى جمع المعلومات عن الاتجاهات الاقتصادية والاجتماعية والسكانية الديموغرافية والعلمية والتقنية . وتحتاج هذه الاتجاهات وتأثيراتها على القدرات

الحسكرية ، والسياسات المتبعة .

ويجمع القسم الأعظم من معلومات الاستخبارات الإستراتيجية الخام بوسائل علمية ، مثل المنشورات ، و الإذاعات ، والوسائل البصرية ، والمتمثلة في رؤية منشآت أو معدات . وقد تجمع هذه المعلومات عن طريق الإقمار الاصطناعية والطيران ... الخ (انظر الاستطلاع الإستراتيجي) وبالوسائل البرية باستخدام التجسس التقليدي الذي يقدم شطرا ضئيلا من المعلومات التي يتم جمعها ، إلا ان هذا الشطر مهم للغاية لأنه يوضح نوايا الدول الأخرى ، أكثر مما يقدم بيانات عن قدراتها .

ويتضمن تحليل المعلومات الخام ، عمليات تفسير وقراءة الصور الجوية وغيرها . وفك رموز الشيفرة ، والتحليلات الإحصائية ، وتتميز الذبذبات الإلكترونية . بالإضافة الى الترجمات اللغوية الحدية وتهدف عمليات تنسيق المعلومات الى تركيز المعلومات التي جمعت من مصادر مختلفة ، وترتيبها حسب مواضعها ووضع البيانات المبعثرة المختلفة التي قد لا تعنى شيئا لتصبح موضوعا له معنى . وتهدف اجراءات تحليل الاستخبارات الإستراتيجية الى ربط المعلومات التي تم جمعها بسياسة الدولة موضوع البحث ، والقرارات المتعلقة بسياستها . عن طريق ربط المعلومات مع المشاكل المطروحة . او التي قد تهدف تلك الدولة الى طرحها . و الخروج من ذلك كله باستنتاجات و توقعات تقدم للسلطات الموهلة الأخذ بالقرار .

أما عملية توزيع المعلومات فهي ثمرة نشاط الاستخبارات الإستراتيجية فليس هناك اي فائدة من هذا النشاط ان لم توزع هذه المعلومات او الاستنتاجات الناجمة عنها على الأجهزة المختصة . و تهتم الاستخبارات الإستراتيجية عادة بعدد كبير من الدول الأجنبية ، بغض النظر عن وجود صراع مسلح او غير مسلح مع تلك الدول .

استخبارات تكتيكية :

هي جمع المعلومات على المستوى التكتيكي حول قوات العدو في منطقة محددة ، او حول المنطقة ذاتها ، و تحليل هذه المعلومات ، وهكذا فالاستخبارات التكتيكية محددة بوضع آني معين ، وأي استخبارات لها اهداف أبعد من هذه تدخل في نطاق الاستخبارات الإستراتيجية . ولتعبير (استخبارات قتالية) المعنى ذاته إلا انها تختلف احيانا في انها قد تنفذ من قبل وحدة مقاتلة عاملة على مستوى لواء أو فرقة ، بدلا من ان تقوم بذلك قيادات اعلى على مستوى قيادة منطقة .

و المصادر الرئيسية للاستخبارات التكتيكية هي :

- ا - المعلومات الخام التي تقدمها عمليات الاستطلاع ، وعمليات الاستطلاع بالقوة
- ب - الرصد الجوي و الأرض .
- ج - التصوير الجوي والأرض .

د - استنطاق الأسرى والجنود الفارين و المدنيين الذين شجولوا ، او عاشوا ،
في المنطقة المحتلة مثل اللاجئين .

هـ - العمليات البرية ، وعمليات التجسس التقليدية ، وهذه تلعب دورا محدودا
في معظم الأحيان .

ويضم فرز المعلومات التكتيكية وتحليلها ودراستها عادة على مستوى
قيادة منطقة او جبهة . ويقوم بذلك ضباط مفروزون لهذه الغاية في الوحدات
العامة الكبرى . ويكون لكل فرع من القوات الممثلة في المنطقة قيادة
مستقلة ، او عاملة . وينتمي الضباط المفروزون في معظم الأحيان الى فرع
القوات المسلحة التي تنتمي اليها الوحدة العاملة . ويكون هناك اركان
استخبارات في القيادة العامة واستخبارات في قيادات سلاح الجو ، والبحرية
و الجيش وضباط استخبارات مع كل جناح جوي او فرقة ، او سرب بحري .

الاستخبارات الإسرائيلية .

جهاز هام من اجهزة تنفيذ السياسات الامبريالية للكيان الصهيوني في
فلسطين المحتلة على صعيد السياسة الخارجية ، والداخلية ، والامن
العسكرية ، والاعلامية ، والقضائية . و ترتبط اعماله ارتباطا وثيقا مباشرا
و مؤثرا بقدرة الحكومة الإسرائيلية على اتخاذ القرارات المصيرية ، كاعلان
الحرب ، وتحديد السياسات الهجومية ، والمواقف السياسية الاستراتيجية . و
يزيد من اهمية هذا الجهاز علاقته الوثيقة بمؤسسات الدولة التنفيذية
والسياسية ، وهي علاقة يتداخل فيها العمل الاستخباري بإدارة المؤسسات
نفسها من خلال تغلغل عناصره في كافة المؤسسات العسكرية والسياسية
والاقتصادية .

ويتألف الجهاز من لجنة عليا لاجهزة الامن يتفرع عنها خمس دوائر هي:
جهاز الاستخبارات الخارجية (الموساد) و جهاز الاستخبارات العسكرية
(الامان) ، ودائرة البحوث السياسية ، و مصلحة الامن العام (شين بت) .
ومصلحة يهود العالم . و تخضع اعمال الجهاز بكاملة لرقابة جهات ثلاث هي :
الحكومة ، و اللجنة الوزارية لشؤون الامن ، الخارجية والامن التابعة
للكنيست . و تعتبر اللجنة العليا لاجهزة الامن قمة الهيكل التنظيمي للجهاز
وهي عبارة عن لجنة للتنسيق بين اجهزة الامن والاستخبارات المتفرعة عن
المؤسسات المختلفة للدولة ، تضم رؤساء هذه الاجهزة ، ويتم تعيين رئيس
لها بقرار يصدر عن رئيس الوزراء . تعقد اللجنة اجتماعا اسبوعيا لبحث
المهام الملغاة على عاتقها وهي : تحديد السياسة العامة للجهاز ،
والتنسيق بين دوائره والاسهام ، و تحديد الواجبات المطلوبة منها ،
والإشراف على غرفة العمليات الإسرائيلية التي تحتوي على كافة المعلومات
المتوفرة لدى دوائر الجهاز ، ورفع تقييم سياسي شامل للمواقف الى رئاسة
الوزراء .

ان جهاز الاستخبارات الخارجية (الموساد) هو اهم فروع اللجنة العليا ، ويقوم بتنفيذ المهام التالية : ادارة شبكات التجسس و زرع العملاء و تجنيد المندوبين في كافة الاقطار ، بهدف الحصول على المعلومات السرية . ادارة فرع المعلومات الحثية الذي يقوم برصد مختلف مصادر المعلومات الحثية (نشرات ، صحف ، دراسات اكاديمية واستراتيجية) لاستخلاص كافة المعلومات الهامة التي ترد فيها وضع تقييم و تقدير للموقف السياسي والاقتصادي والاجتماعي للدول العربية وخاصة الدول العربية المحيطة بإسرائيل .

يدير هذا الجهاز مدرسة لتدريب العملاء و المندوبين على العمل السري ، وهو يرتبط مباشرة بمكتب رئيس الوزراء . وقد جرت العادة ان يتولى رئيس الموساد رئاسة اللجنة العليا لإجهزة الأمن .

ويأتى بعد ذلك جهاز الاستخبارات العسكرية (الإمان) ((أرغون موديمين)) اى (مكتب الاستعلام) و يتبع الإمان وزارة الدفاع الإسرائيلية ، و رئيسه عضو في رئاسة هيئة الأركان العامة برتبة جنرال تساعده أربعة أجهزة يرأس كل منها ضابط من الضباط القادة وهي : استخبارات الجيش و استخبارات سلاح الجو ، و استخبارات البحرية ، و مكافحة التجسس .

ويضم هذا الجهاز الأقسام التالية : المعلومات ، الأمن ، التنصت ، الملحظين العسكريين ، قسم التصوير بأنواعه ، الارتباط الخارجى ، الارتباط الصحفى ، إذاعة الجيش ، شؤون الأمن للحرب في إسرائيل . وهو يقوم بعدة مهمات هي : الحصول على المعلومات السرية المتعلقة بالقوات المسلحة العربية و الفدائية وذلك لمعرفة النوايا المحتملة لهذه القوات و مقدار استعدادها و تجهيزها . للقيام بالعمليات الحربية الخاصة فيما وراء الخطوط بهدف الاستيلاء على وشاطئ قريبة هامة او معدات حربية حديثة او للتأثير المعنوي . اعداد الدراسات العسكرية والتكتيكية و الاستراتيجية . الاشراف على صفقات الأسلحة و المعدات الجديدة و تأمين وصولها إلى إسرائيل المحافظة على اسرار القوات الإسرائيلية في كافة الأسلحة . اعداد البحوث العلمية العسكرية . ولتحقيق ذلك يستعين الجهاز بمعدات تقنية حديثة للإنذار المبكر ، وتنسيق المعلومات ، والتصوير الجوي ، والتنصت وترشيح دائرة البحوث السياسية بوزارة الخارجية ، وتقوم بنشاط تجسس واسع النطاق في داخل إسرائيل و خارجها ، الهدف منه تجنيد الدبلوماسيين الأجانب في إسرائيل ، وتوجيه بعثاتها الدبلوماسية عن أجل جمع المعلومات بواسطة المندوبين في المؤسسات الدولية ومن خلال العلاقات بالقوى السياسية العالمية . تعد الدائرة تقريرا اسبوعيا يرفع إلى لجنة التنسيق العليا يتضمن تقديرا للموقف السياسي الدولى ، وتعد إلى جانبه دراسات سياسية واقتصادية متخصصة عن دول العالم ، كما تعد تقارير تتضمن تقديرات لردود الفعل السياسية التي قد تنتج عن التحركات السياسية والعسكرية

الإسرائيلية . ويشرف على هذه الدائرة مجموعة من كبار الدبلوماسيين الإسرائيليين .

تتبع مصلحة الأمن العام (شين بت) (شبروت بيتاحون كلامي) لوزارة الشرطة . وقد أسندت إليها مهمات الأمن الداخلي أو المباحث السياسية وهي: الحصول على معلومات عن النشاطات المعادية التي يقوم بها الفلسطينيون ، وخلقيا المقاومة الفلسطينية السرية ، وشبكات المعلومات التابعة للدول العربية ، والجماعات اليسارية اليهودية ، والمهاجرون اليهود الجدد القادمون إلى إسرائيل وخاصة من دول الكتلة الشرقية .

ويحتوي هذا الجهاز على أرشيف كامل لكافة الفلسطينيين الموجودين في إسرائيل يتناول ميولهم ونشاطاتهم منذ عام ١٩٥٣ . وله شبكة من المندوبين في كافة الفنادق و الجامعات و المؤسسات الإسرائيلية ، وبالإضافة إلى فرق فنية تقوم بالمراقبة والمتابعة والتنصت . كما أن له شعبة للتحريات الخاصة تسمى (اتام) (Atam) ذات صفة تنفيذية مهمتها تنفيذ الاعتقالات الفردية والجماعية والتحقيق في كافة القضايا الممولة إليها من (الشين بت) .

تتبع مصلحة يهود العالم لوزارة الهجرة ، ولها ارتباطات وثيقة بفروع المنظمة الصهيونية في العالم .

و مهمات هذه المصلحة هي : اعداد دراسات عن اوضاع اليهود في مختلف بقاع العالم . وتجهيز مجموعات منهم لإمدادها بالمعلومات حول اوضاع البلدان التي يقيمون فيها . وانشاء شبكات مهمتها تهجير يهود العالم إلى إسرائيل و تمويل هذا النشاط . ولدى هذه المصلحة بطاقات باسماء كافة اليهود في الدول العربية والشرقية تتخمن ما أمكن جمعه من معلومات تتعلق بميولهم السياسية و نشاطاتهم المختلفة .

إن تركيب الاستخبارات الإسرائيلية يشبه إلى حد كبير تركيب الاستخبارات في الولايات المتحدة الأميركية . وقد وصل إلى هذا الشكل عبر سلسلة طويلة من التطورات التي لحقت به منذ نشأته . و تتميز نشأة الجهاز بأنها سابقة لنشأ الكيان الإسرائيلي الاستعماري في فلسطين المحتلة . وهي ترجع إلى تاريخ انخلاء أول مؤتمر للحركة الصهيونية في بال سنة ١٨٩٧ الذي تم فيه وضع أسس و مخططات الحركة المذكورة والسياسات التي ينبغي على الصهيونية اتباعها للوصول إلى أهدافها والتي على أساسها تهددت الإشكال التنظيمية للحركة الصهيونية . في البداية انشئت المنظمة الصهيونية العالمية ، ثم انشئت شركة يهودية لشراء الاراض تطورت وسميت فيما بعد (بالوكالة اليهودية) اعتمدت هذه المؤسسات على تشكيلات سرية (خلقيا ، ودوائر معلومات) لتنفيذ برامجها وفق الطبيعة التجارية المكتسبة من التراث اليهودي المتمثل في بروشوكولات حكماء صهيون . وقد مرت هذه التشكيلات السرية منذ انشائها بعدة مراحل :

المرحلة الأولى : في بداية القرن ٢٠ ، تركز المخطط الصهيوني على تقديم العون للقوات البريطانية والتمهيد لغزو الحلفاء لفلسطين واسقاط الإمبراطورية العثمانية . وقد انشئت منظمة (بيلو) الحرية سنة ١٩٠٤ من مجموعة من المهاجرين اليهود من أوروبا الشرقية بهدف امداد بريطانيا بالمعلومات عن اوضاع السلطات العثمانية ونشاط الفلسطينيين ، إلا ان هذه المحاولة فشلت عندما اكتشفت السلطات العثمانية هذه المنظمة سنة ١٩٠٧ .

المرحلة الثانية : (قبيل واثناء الحرب العالمية الأولى) : على اثر اكتشاف (بيلو) ، وفي سنة ١٩١٤ انشئت منظمة سرية جديدة باسم (بيلو) اختصار للاحرف الأولى عن عبارة في العهد القديم معناها (فصبح إسرائيل لا يكذب) ، بقيادة ابراهام ابراهامسون . وقد استطاعت (بيلو) اقامة اتصال مع المخابرات البريطانية في المنطقة ونشر شبكات تجسسا في مختلف أنحاء فلسطين . وتصاعدت أعمالها عندما امكن تعيين ابراهامسون مستشارا للقائد العثماني جمال باشا (بناء على تركيبة من القنصل الأمريكي آنذاك) وساهمت مساهمة فعالة في حسم معركة جنوب فلسطين لصالح الحلفاء (١٩١٦) عن طريق المعلومات التي زودتهم بها حول استعدادات الجيش العثماني ومواقفه في غزة وبئر السبع . إلا ان السلطات العثمانية اكتشفت نشاط (بيلو) ايضا وقامت بتصفيتها في سنة ١٩١٧ . ومع انشاء الوكالة اليهودية (١٩٢٠) الحق بها قسم سرى خاص ترأسه الكولونيل كيمس (ضابط يهودى بريطاني) ، مهمته تكوين شبكات للتجسس في البلاد العربية والأوروبية وفي الولايات المتحدة وسمى باسم (المكتب السياسي) استطاع المكتب السياسي تجديد اعداد كبيرة من اليهود في كافة أنحاء البلاد العربية والأوروبية . بهدف الحصول على معلومات عسكرية عن القوات الألمانية والتركية وعن اوضاع الفلسطينيين ، ومحاولة استخدام هذه المعلومات في خلق المنازعات وحركات التمرد والانشقاق داخل صفوفهم . وقد نجح المكتب السياسي في عمله .

المرحلة الثالثة : (قبيل واثناء الحرب العالمية الثانية) : ومع تطور عمل المكتب السياسي ، وبراوس بين هورويون للوكالة اليهودية ، تم انشاء اول جهاز مخابرات متخصص في سنة ١٩٢٧ (برئاسة موسى شاريت) سمى شيروت يديوت (شاي) يتبع قيادة الوكالة مباشرة . وتابع الشاي تطوير النشاطات السياسية الداخلية والدولية والعسكرية التي بدأها المكتب السياسي ، وازداد اليها التجسس على اليهود انفسهم ، مستغلا أفضلية كثيرة مثل النوادي الرياضية والمنظمات العالمية ، والجمعيات الخيرية . ومع بداية الأعمال العدائية التي مهدت من لقيام الحرب العالمية الثانية (١٩٣٨) سحقت لهذا الجهاز فرصة نادرة عندما عين الراحل (تشارلز اورد ويننت) ضابطا لاستخبارات القوات البريطانية في المنطقة ، وقد اعلن هذا الضابط ولادة للصهيونية واطلع (الشاي) على كافة مخططات القوات البريطانية واهداهم بمعلومات شميننة عن الثوار الفلسطينيين حصل عليهما من خلال عمله . ونتيجة لذلك غيرت

لهاغاناء تكتيكها العسكري و اتبعت تكتيك (اضرب بسلاح عدوك و في منطقتك) و وفي عام ١٩٤٠ كشف (الشاي) نشاطه في خدمة قوات الجلفاء بايجاد شبكات تجسسية كثيرة في الاراض السورية واللبنانية اعتمدت قوات الجلفاء عليها اشياء زحفتها على سوريا . وفي عام ١٩٤٠ ايضا ، ونتيجة للاضطرابات التي عمت فلسطين (١٩٣٦ - ١٩٣٩) ، امتدت دائرة عربية كلفت بتأسيس ارشيف للمعلومات المتعلقة بالتركيب الاجتماعي للمدن والقرى الفلسطينية ، ومدى اشتراك كل منها في احداث (١٩٣٦ - ١٩٣٩) ، و اقامة شبكات من المجهدين العرب وارشيف عربي منظم جمعت فيه تفاصيل عن الشخصيات والترغبات والقطرية والمطرية . كما تابع (الشاي) الضغط لزيادة الهجرة اليهودية الى اسرائيل و تهبيطة وسائل تهريبهم عند الاقتضاء ، والحصول على السلاح و ارساله الى المستعمرات في فلسطين .

لم يكن (الشاي) جهاز المخابرات الوحيد ، بل كان يستعين باجهزة مخابرات خاصة بالعمالات الصهيونية الارهابية التي تطورت ايضا : ففي سنة ١٩٤٢ اعاد يعقوب فيناركي قائد المنظمة العسكرية الوطنية (ايتل) تنظيم حركته وانشا اربع وحدات اساسية اهمها قسم التجسس والمعلومات (الذي نفذ مذبحة دير ياسين) . كما انشأت منظمة الارغون زغالي ليؤسس جهاز (الفرقة السوداء) وهو الاسم الرمزي لمخابراتها التي نشطت في اقامة شبكة واسعة من اليهود المقيمين في الدول العربية ، وفي تنفيذ عمليات تخريب ارهابية في القرى الفلسطينية . كذلك استمر نشاط جهاز مخابرات (الشيخ يود) التابع لهاغاناء واسندت اليه مهمات استثنائية اهمها توجيه اذاعة الوكالة اليهودية السرية لشحن حرب نفسية ضد العرب ، وتدريب المهاجرين على صناعة المتفجرات والقيام بعمليات ارهابية ، بالإضافة الى بك الوقيفة بين زعماء فلسطين ومنظمات الشوار الفلسطينية آنذاك ، والتشكيك وشراء الجلفاء في قيادة جيش الانقاذ وفي سنة ١٩٤٢ انشأت الهاغاناء بالاتفاق مع القيادة البريطانية شبكة تجسس داخل فلسطين وفي الدول العربية ، هدفها كشف العناصر المؤيدة للالمان ، وقد اتخذت لذلك ستارا هو مدارس الاتحاد الاسرائيلى العام (اليانيس) التي كانت في ظاهرها مؤسسة تربوية لتعليم ابناء الطوائف اليهودية وفي باطنها مؤسسة تجسسية .

مرحلة التأسيس : (الاستعداد لانشاء الكيان) : في سنة ١٩٤٧ ، نشب صراع بين اجهزة المخابرات المختلفة وبدأت في تغطية بعضها بالتعاون مع بريطانيا في بعض الاحيان (مثل اتفاق الهاغاناء والقيادة البريطانية على تغطية منظمة مقاتلي حرية اسرائيل (الجي)) . واستمر هذا الصراع بعد اعلان الهدنة الاولى في ١١ حزيران (يونيو) ١٩٤٨ ، وعلى اثر اغتيال الكونت برنادوت (من قبيل منظمة شتيرن) استغل بن هوريون الفرصة واصر امره لمخابرات الهاغاناء والبالماخ بتغطية المنظمات السرية الاخرى ، وقد تم

المرحلة الخامسة : (مرحلة انشاء الكيان) : على اثر اعلان الدولة في عام ١٩٤٨

واستيلاء الهاغاناه على السلطة اتفق على تشكيل جهاز مركزي للاستخبارات .
وفي ٣٠ حزيران (يونيو) ١٩٤٨ عقدت اول جلسة لهذا الجهاز في مقر قيادة
مصلحة المملوكيات في شارع بن يهودا - ٨٥ ، تقرر فيها تقسيم الجهاز الى
ثلاثة فروع متخصصة هي : الاستخبارات الحربية ، وشرطة المقدم ايسر بشيري
ومقره في جادة القدس بيافا . ومهمة هذا الجهاز هي مكافحة التجسس .
الدائرة السياسية في وزارة الخارجية ، برئاسة يوريس غورياليل ومقره
مبنى وزارة الخارجية في هكيريا . ومهمتها الحصول على المعلومات من
الخارج . الامن الداخلي (شين بت) ، برئاسة ايسر هارثيل .

ولكن هذا التشكيل لم يحرز تقدما جديا بل تورط في سلسلة من الاخطاء
والقضايا الجانبية ، قرر بن غوريون على اثرها دمج الدائرة السياسية
بوزارة الخارجية وانشاء جهاز متخصص للتجسس والمهمات الخاصة (١٩٥١) .
الا ان التشكيل الجديد ايضا لم يستطع تفادي اخطاء التشكيل الاول ايضا .
ويحد هذين التشكيلين من الجهاز بعدة تطورات في اعوام ١٩٥٣ و ١٩٦٠ و
١٩٦٨ و ١٩٧٢ .

في عام ١٩٥٣ صدر اول تنظيم رسمي للاستخبارات بناء على قرار رئيس
الوزارة بن غوريون ، يقضى باعادة تنظيم الجهاز وانشاء لجنة تنسيق تجمع
بين كافة فروع وتعيين رئيس لهذه اللجنة يكون مسؤولا امام رئيس
الوزراء مباشرة ، وانضمت رئاسة اول لجنة تنسيق لايسر هارثيل و تتفرع عن
هذه اللجنة خمسة ادارات هي : الموساد ، والامن ، والقسم الخاص بوزارة
الخارجية ، والمهمات الخاصة والتحاليفات بوزارة الشرطة (الامن الداخلي)
وبالإضافة الى ذلك فقد شكل بن غوريون جهاز مقابرات خاص به من الافراد
المحيطين به مهمته تختص بتأمين سيطرة الحزب .

ولم يستمر تشكيل هذا الجهاز (الجهاز الثالث) مدة طويلة ، إذ استغله
بن غوريون لخدمة مصالحه الحزبية والقاء اعدائه الشخصيين . وبالرغم من ان
هذا الجهاز - في عهد ايسر هارثيل - كان زاخرا بالعمليات الناجحة ، إلا
انه فشل في التحرف والتنبؤ بحصول صفقة السلاح السوفيتي لمصر ، كما اتسم
بصراع حاد على السلطة داخل اجهزة الاستخبارات والامن . ويتميز هذا التشكيل
بانه ادخل تقنية التجسس الحديثة لأول مرة (اذ تولى الدكتور بوفال
نيلمان ، وهو دكتور في الفيزياء كان يحمل مدرسا في جامعة تل ابيب ،
رئاسة الاستخبارات الحربية بعد اقصاء بنيامين جيبلي اثر فضيحة لافون) .

وفي عام ١٩٦٠ ولتلافى مراعات (الجهاز الثالث) لم يجد بن غوريون بدا
من اعادة تشكيله . فتم (التشكيل الرابع) برئاسة الجنرال مطير عميت
الذي تولى منصب رئيس اللجنة العليا للاستخبارات الاسرائيلية . وقد اتسم
عهد عميت بالمسؤولية الجدية ، والانسجام التام بين مختلف ادارات الجهاز .
واهم الانجازات التي طلقها عمليات الزرع داخل المؤسسات العربية

والنضيمير لحرب ١٩٦٧ ، قبل ان يستقيل في سنة ١٩٦٨ . وفي عام ١٩٦٨ ، وبعد استقالة عميت خلفه زافي زامير الذي اهتم بشكل خاص بالمعلومات الواردة من خلال النشاط الإلكتروني ، والتصوير الجوي ، والتنسيق مع اجهزة المخابرات الغربية . وتولى الجهاز برئاسة زامير وضع مخططات لمكافحة الخلايا السرية التابعة للمقاومة الفلسطينية داخل المناطق المحتلة .

في عام ١٩٧٢ و نتيجة لتصاعد عمليات المقاومة خارج الحدود اجرت تولدا مثير (رئيسية الوزارة آنذاك) (التشكيل السادس) باستحداث منصب جديد هو منصب مستشار رئيسة الحكومة للمهمات الخاصة واسندته الى العميد اهارون ياريف واعطته صلاحيه الرقابة على ادارات الجهاز الخمس . وقد سخر هذا التشكيل جهوده اساسا للتصدي لعمليات المقاومة الفلسطينية في الداخل والخارج و ملاحقة قياداتها و مراكزها . وقد شهد هذا التشكيل منافسه شديدة بين فروع الجهاز سببت بنبلة و تبعثرا في اداراته مما جعل الجهاز في وضع لا يطاقن بسوخته اثناء الاعداد لحرب ١٩٦٧ . وجاءت نتائج حرب تشرين الاول ١٩٧٣ لتطلي مسؤولية التصير والهزيمة على كامل الجهاز مما جعله يواجه هجوما عنيفا على كافة المستويات في داخل اسرائيل وخارجها . ونتيجة لذلك دعت مثير في ١٩/١٢/٧٢ الى انشاء لجنة للامن القومي في اسرائيل تابعة لرئاسة الحكومة وتشمل رؤساء دوائر الجهاز ، وان تكون هذه اللجنة مقلصة ودائمة ومن اشخاص ذوي خبرة يشتركون في اتخاذ القرارات حول مختلف الامور . وعلى اثر ذلك اجرت مثير عدة تغييرات في كوادر الجهاز الرئيسية من اشهر قيادة الاستخبارات الاسرائيلية ايسر هارجيل اول رئيس للموساد واول رئيس للجنة التنسيق العليا ، ومن اشهر العمليات التي اشرف عليها : عملية ايغمان ، وعملية بوسيل شير ماجز ، وعملية العملاء الالمان في مصر وفضيحة لافون ومثير عميت ، وولد اشرف على زرع ايلي كوهين .

كان نشوء الاستخبارات الإسرائيلية سابقا لنشوء الكيان الإسرائيلي الاستيطاني في فلسطين المحتلة . وهي ترجع الى تاريخ انعقاد اول مؤتمر للحركة الصهيونية في (بال) سنة ١٨٩٧ الذي تم فيه وضع اسس و مخططات الحركة المذكورة والسياسات التي ينبغي على الصهيونية اتباعها للوصول الى اهدافها ، والتي على اساسها تحددت الاشكال التنظيمية للحركة الصهيونية .

في البداية اشغلت المنظمة الصهيونية العالمية . كم اشغلت شركه يهودية لشراء الاراضي تطورت وسميت فيما بعد (بالوكالة اليهودية) واعتمدت هذه المؤسسات على تشكيلات سرية (خلايا ، وداوثر ومعلومات) لتنفيذ برامجها وفق الطبيعة الثأمرية المكتسبة من التراث اليهودي المتمثل في (بروتوكولات حكماء صهيون) .

والاستخبارات الإسرائيلية جهاز هام من اجهزة تنفيذ السياسات الاستعمارية للكيان الصهيوني في فلسطين المحتلة ، على مختلف الاصعدة . والتي تشمل السياسة الخارجية والداخلية ، والامن العسكرية ، والإعلامية ، القضائية . وترتبط اعمال هذا الجهاز ارتباطا وثيقا ومباشرا و مؤثرا بقدرة حكومة (اسرائيل) على اتخاذ القرارات المصرية كاعلان الحرب ، وتحديد السياسات الهجومية والمواقف السياسية الاستراتيجية . ويزيد من اهمية هذا الجهاز علاقاته الوثيقة بمؤسسات الدولة التنفيذية والسياسية وهي علاقة يتداخل فيها العمل الاستخباري بإدارة المؤسسات نفسها . من خلال تغلغل عناصره في كافة المؤسسات العسكرية والسياسية والاقتصادية .

ويتألف الجهاز (من لجنة عليا لاجهزة الامن تتفرع عنها خمس دوائر هي :

- جهاز الاستخبارات الخارجية (الموساد)

- جهاز الاستخبارات العسكرية (الامان)

- دائرة البحوث السياسية .

و توضح هذه التسعمية المسؤولية الرئيسية التي انيطت (بالموساد) خلال تلك الحقبة ، والتي بالإمكان حصرها في عملية تنظيم الهجرة اليهودية السرية والمكثفة الى فلسطين . كما اسندت اليها مهمة الحصول على الأسلحة الحربية من اجل تعزيز عمليات الارهاب اليهودية ضد الجيوش العربية . وتم انشاء مقر القيادة الاولى لها في باريس . حيث تابع عملاؤها نشاطهم سرا بعد احتلال النازيين لفرنسا عام ١٩٤٠ . وسمح لها وجودها في العاصمة الفرنسية باقامة علاقات وطيدة مع المقاربات السرية الفرنسية . وحاول عملاء (الموساد) الاستفادة ما امكن من هذه العلاقات الخاصة بغية تحقيق اهدافهم في خضم الفوضى التي سيطرت على المواسم الأوروبية خلال تلك الفترة . كما سعى الى انشاء فروع لمنظمتهم في كل من جنيف والمانيا النازية

نفسها ، إضافة الى تلك التي بدأت تظهر و تختبئ في ظل الإنتداب البريطاني على فلسطين . وقد كلفت هذه الفروع بالاستعلام عن النشاطات والتحركات التي كان يقوم بها البريطانيون والعرب على سواء . إضافة الى الإشراف على اتجاهات المنظمات اليهودية الإرهابية مثل منظمة (أرغون) و منظمة (اليم) وما لبثت اسطنبول ان تحولت ابان الحرب العالمية الثانية الى مركز رئيسي للاستخبارات اليهودية في الخارج اذ رأى زعمائها انه بإمكانهم ، انطلاقا من تركيا ، تهريب عدد كبير من اليهود من أصل بلغاري الى فلسطين .

لكن مع حلول عام ١٩٤٥ انهار الجزء الأكبر من جهاز (الموساد) في أوروبا . وكان على المسؤولين عنه إعادة بنائه من جديد وايجاد مكان أمين يسمح لهم بالتحرك بسهولة دون الكشف عن هوياتهم ونشاطاتهم السرية . فاختيرت باريس ومن ثم جنيف مجددا كراس جسر تعبر فوقه (الموساد) لبلوغ اهدافها النهائية .

وحدث بعد فترة وجيزة تطور ملحوظ في امكانياتها . اذ باتت تتمتع بوسائل مهمة تساعد على تنفيذ عملياتها بدقة ونجاح . وباشرت باعداد مئات الشباب المتطوعين لقيام بعمليات ترحيل اليهود الى فلسطين .

وبعد اتساع مهامها اضطرت (الموساد) الى تشكيل منظمات اخرى تابعة لها داخل أوروبا مثل (هابالا) التي تركز نشاطها على مسألة تهجير اليهود الى فلسطين . و(بريشا) التي اهتمت بمساعدة اليهود و تسهيل عملية انتقالهم الى المناطق البعيدة عن سيطرة النازيين . وال (ريهش) التي كلفت بشراء الاسلحة الحربية ايمانها الى اليهود الموجودين في فلسطين . وقد لعبت هذه الاسلحة والمعلومات التي نجح عملاء (الموساد) في الحصول عليها من بعض الجهات الاجنبية في صد الجيوش العربية عام ١٩٤٨ .

والواقع ان حرب ١٩٤٨ لم تكن مفاجئة لليهود . رغم الإخبار التي نقلتها غولدا مائير الخبيرة في الشؤون الحربية حينئذ الى الاسرائيليين ... فقد استطاعت الاستخبارات الاسرائيلية جمع معلومات دقيقة عن الخطة السرية التي وضعتها بعض الجيوش العربية للزحف على فلسطين .

وبعد الإعلان عن قيام اسرائيل قرر دايفيد بن غوريون تحويل (الموساد) الى جهاز رئيسي للاستخبارات الاسرائيلية . وعين على رأسه احد اصداقائه المقربين ايسار هاريل الذي كان يعرف بين زملائه باسم (ايسار الصغير) وما ان تعلم هاريل الجهاز الجديد حتى بدأ يبدس جواسيسه وعملاءه في المراكز الحساسة داخل الدول العربية . والعمل من جهة اخرى على تحصين اسرائيل ضد اي تغلغل في اجهزتها من قبل (الخصوم) كما ضم الى تنظيمه عددا من المحترفين التابعين لمنظمة (أرغون) الإرهابية . وعصابة (شتيرن) وقد اشتهرت هاتان المنظمتان بعمليات الإبادة التي شنتها ضد المدنيين الإبرياء داخل فلسطين في ظل الإنتداب البريطاني .

ومنذ البداية اعتمدت الاستخبارات الإسرائيلية أحدث الوسائل التكنولوجية مثل الحقل الإلكتروني من أجل تخزين طاقة المعلومات المرسل إليها من عملائها المدسوسين في الدوائر المختلفة . . . وقد أشرف على هذه العملية عالم الفيزياء اليهودي يوفال نطعالم . وبالإضافة إلى تسخير التكنولوجيا لقضايا التجسس سمعت (الموساد) إلى استخراج الدروس والعبر من (تجربتها الأوروبية) ولأشك في أن انضمام عدد من العسكريين البريطانيين والأميركيين إليها من يهود وغير يهود ساهم في نجاحها ونجاحها . و تجدر الإشارة كذلك إلى المرونة التي تتمتع بها الاستخبارات الإسرائيلية وقدرتها على التكيف على الظروف الناشئة والمتبدلة .

في سنة ١٩٧٢ أسس الإسرائيليون فرقة خاصة أطلقوا عليها اسم (فرقة التنصيف) ضمت ١٥ عضوا وزعوا على ٥ مجموعات .

فرقة (أ) و تتكون من شخصين متخصصين في عمليات الإغتيال .

فرقة (ب) و تتألف من أيضا من عنصرين تنحصر مهمتها في تغطية عملية انسحاب الفرقة الأولى بعد تادية هدفها .

فرقة (ج) و تضم رجلا و امرأة من أجل ابعاد الشبهات عن تحركاتها ونشاط بهذه الفرقة عادة مسؤولية استخراج المنازل والسيارات التي تستخدم أثناء عملية الإغتيال .

فرقة (د) و يتراوح عدد أعضائها بين ستة اشخاص و ثمانية ، مهمتهم مراقبة الضحية ودراسة وسائل الانسحاب المختلفة .

فرقة (هـ) و تتكون من رجلين مكلفين بالاتصالات . واحد يكون في مركز امان أثناء العملية وآخر في السفارة الإسرائيلية .

ويغفل عدد كبير من عملاء (الموساد) (المن في باريس ، نظرا إلى ظروف الحياة الخاصة التي تتمتع بها العاصمة الفرنسية والدور الهام الذي تلعبه السفارة الإسرائيلية هناك على صعيد التجسس وتصفية العناصر المناوئة للسياسة الإسرائيلية .

كيف يختارون العملاء ؟

يجري اختيار العملاء أحيانا من بين أفراد الجيش الإسرائيلي . الذين برزوا في حياتهم العسكرية ، ولكن ليس هناك قوانين ثابتة في هذا المجال إذ على المتقدم إلى هذه الوظيفة أن يخضع لفحص دقيق يشمل كافة نواحي حياته . مثل نوعية اتصالاته بالعرب و ميله إلى المقامرة والمراهنة وحب للتفاوض والظهور . إضافة إلى نقاط الضعف الأخرى . والإحداث التي مرت عليه . ويتم بعد عملية الاختيار تدريبه لمدة سنة كاملة على المبادئ الأولية لطبيعة عمل المخبّر . ولا تختلف هذه التدريبات في شيء عن تلك التي يتلقاها العملاء الروس أو الأميركيون فهي تضم دروسا في كيفية استخدام الشيفرة وحل رموزها . واستعمال الأسلحة الحربية . الدفاع عن النفس

باتفاقان لعبة الجودو او الكراشييه . ويضاف الى هذه الامور كلها تدريب المنتظمين الجدد على استخدام الحمام الزاجل و نماذج الطائرات من اجل الاستطلاع الجوى و تصوير الأماكن المهمة مثل مكيمات الفلسطينيين و مواقعهم .

ولاشك في ان تمارين الذاكرة هي اكثر التدريبات اشارة للاعصاب .اذ غالباً ما يعرض على المتدربين فيلم سينمائي ويطلب منهم ذكر عدد من التفاصيل الدقيقة المتعلقة باخر مشهد منه ، بعد ايقاف الكامرا فجأة وقد يوجه اليهم المدرب احياناً سؤالاً محدداً مثل (اذكر عشرة اشياء كانت موضوعة على الطاولة الموجودة الى يسار المعمل في المشهد ما قبل الاخير) و تستخدم هذه التمارين بغية مساعدة العميل الجديد على تذكر الصورة والاشايق والخرائط التي تشكل جزء هاماً من عمله المقبل .

وعلى المنتسب الجديد الى (الموساد) ان يتقن فن متابعة احد الاشخاص بشكل سرى ودون لفت انتباه الاخرين اليه . وغالباً ما يكلف في المراحل الاولى . ويستتبع احد العملاء المحترفين الذي يحاول تضليله فيما يقوم شخص اخر بمراقبة تصرفاته وردات فعله اثناء الوضعيات المختلفة التي يمر فيها .

ويجوز بعد انقضاء الاشهر الستة الاولى . فرز العناصر الصالحة لمتابعة التدريب المطلوب ولا تتعدى هذه النسبة عادة 10% من المنتسبين الجدد .

ويتم بعد ذلك الحاق هؤلاء بدولة معينة من اجل العمل بشكل منظم وذلك استناداً الى جملة عناصر بينها اللغة التي يحسنون التكلم بها بطلاقة ومدى انطباع شكلهم الخارجى على مظهر السكان الاصليين للبلاد .

وليس هذا بالامر الصعب بالنسبة لاسرائيل التي تضم اقلية من مختلف انحاء العالم . ومن اجل مساعدة العميل الاسرائيلى على الانخراط بسرعة وسهولة في الدولة التي يعمل فيها عليه ان يدرس اثناء تدرجه الازياء المقبولة في المنطقة موضوع اهتمامه . اضافة الى الموضوعات الحاساسة وطريقة معالجتها وحقدار اليقظيش المدفوع مادة للحمال ووسائل التاكس... الخ .

ويتضمن على العملاء الاسرائيليين المفروزين للحمل في ألمانيا مثلاً معرفة نتائج كرة القدم بشكل يومية . واسماء اللاعبين في المنتخب الوطنى .

ويحصل الجواسيس الجدد خلال المرحلة الاخيرة من تدريبهم على جوازات سفر مزورة وفق الدولة التي اختيروا للعمل فيها . على ان هذا الانتقال الجديد ليس نهاية المطاف . فقد روى احد العملاء السابقين في الموساد ما حدث معه بعد حصوله على جواز سفر المزور : تعلقت امرأ بالتوجه الى مانشستر في انجلترا . وعندما حطت طائرتى على مدرج المطار استقبلنى زميلى ثم اكن اعرف عنده شيئاً . وضرب لى موعداً في المساء من اجل اعطاش بعض البلاكود وشرح مهمتى بالتفصيل .وعندما وصلت الى المكان المحدد لم اجد

أحداً في انتظارى حاولت مرة أخرى دون أن أعثر على الشخص المطلوب .
عندها فهمت أن رؤسائى سُميوا لى فخا لامتحان جرائى و طريقة تصرفى فى
المواقف الصعبة والغامضة . ومرت فى مخيلتى حلول عدة لكنها لم تكن مناسبة
لأنها ستؤدى متما الى كشف هويتى الحقيقية . وبعد فترة من التفكير قررت
الانضمام احدى المحلات الكبرى اثناء الليل وسرافة بعض النقود من الخزنة
من أجل شراء تذكرة سفر والعودة الى تل ابيب .وبعدما ابليت مدرسى عن
عودتى هناى بنجاحى فى الامتحان) .

وبعد انتهاء فترة التدريب يمتنع المتخرجون علامات تدل على نسبة
نجاحهم ومن يحصل منهم على تقدير (وسط) يعين فى وظيفة مكتبية فى مقر
قيادة (الموساد) التى تضم فروعا عدة مثل فرع التقييم المسؤل عن جمع
المعلومات و تحليلها . او فرع الاتصالات الذى يسرى العلاقات مع اجهزة
الاستخبارات الصديقة او فى (وزارة الخارجية السرية) المكلفة بالاتصال مع
الدول التى ليس لإسرائيل علاقات دبلوماسية معها .

أما من يحصل على تقدير (ممتاز) فيختار لإداء مهمات خاصة تتضمن
القيام بعمليات تخريب او اغتيال فى الخارج .ويتم تدريب العملاء الجدد
على هذه الامور خلال دورة قصيرة و مكثفة تستمر ثلاثة اشهر فى فيلا فاخرة
تقع على مقربة من هرتليا . ويفد الى تلك المستعمرة من وقت الى اخر عدد
من المدرسين النابعين لوكالة الاستخبارات المركزية الامريكية . وقد جرى
فيها فى العاض تدريب عملاء (السافاك) اليرانيين .

و تعتمد المخابرات الاسرائيلية فى الدرجة الاولى على العنصر البشرى .
وعلى هذا الاساس فانها تتكفل اكثر من غيرها على المبادرة الفردية التى
يلوم بها عملاؤها اضافة الى سهم الامنى . ولقد اشرت هذه الرؤية وهذا
الوضع على طبيعة التدريبات التى يتلقاها المنتسبون الى (الموساد) منذ
عام 1956 اذ انهما تشدد على ضرورة احاطة العميل الاسرائيلى بكافة
المعلومات المتعلقة بلاغيا التجسس . قبل التركيز على اتجاه محدد .وادت
هذه السياسة فيما بعد الى تقسيم متشعب للعمل داخل المخابرات الاسرائيلية
نتج عنه بروز مجموعات كبيرة من المتخصصين فى كافة العيادين العسكرية
والسياسية والاقتصادية والدبلوماسية . وذلك بالإضافة الى نخبة ضليعة فى
كل ما له علاقة بتقنيات التجسس والعسكرية . وتكضع هذه الفضة لتدريب
متواصل الى جانب عملها اليومى اما يارسالها الى بعض البلدان الغربية
وعلى رأسها الولايات المتحدة لتلقى بعض البرامج والدروس المتقدمة فى
من الجاسوسية او عن طريق استدعاء عدد من خبراء التجسس المتقاعدين بغية
الاستفادة من تجربتهم و مشورتهم فيما يتعلق بأساليب العمل المتبعة .

و تمثل المخابرات الاسرائيلية المرتبة الثالثة او الرابعة فى العالم
من حيث عدد العملاء الذين هم على علاقة مباشرة معها . سواء كانوا يحملون
لجنسية الاسرائيلية او اية جنسية اخرى . و تتمتع (الموساد) بعلاقات

وفريدة مع أجهزة الاستخبارات العربية وهناك نوع من التنسيق فيما بينها على مستوى بعض المهمات المشتركة . إضافة الى تبادل المعلومات ويبدى المسؤولون الغربيون في دوائر المخابرات اهتماما حقيقيا في الحصول على المعلومات السياسية والعسكرية التي تملكها (الموساد) حول العالم العربي و منطقة الشرق الاوسط .

صهاينة العالم عملاء للموساد .

تساؤل اسرائيل تسخير العلاقات الخاصة القائمة بينها وبين المخابرات الغربية من اجل تجميع تموراتها للاحداث الجارية في العالم العربي بشكل يستخدم مصالحها . وقد نهجت (الموساد) من خلال المعلومات والارقام المغلوطة التي قدمتها الى المبتدعون الاميركي حول التسليح العربي في الحصول على اكثر الاسلحة الامريكية تعقيدا و تطورا وبالكميات المطلوبة . وبالتالي ابقاء ميزان القوى العسكرية راجعا الى جانبيها .

وتستفيد (الموساد) من وجود عدد كبير من اليهود المنتشرين في انحاء العالم من اجل التخطيط لعملياتها والحصول على بعض المعلومات الاساسية لتفكراتها . خصوصا وان غالبية هؤلاء هم من المتماطفين تلقائيا مع الدولة الصهيونية . ولاشك في ان اليهود الذين يشتمون بمراكز حساسة داخل الحكومات والجيوش الاجنبية يشكلون دعامة هامة للاستخبارات الاسرائيلية ويمتلك بعض الخبراء في شؤون التجسس ان اسرائيل تملك اكبر جهاز استخبارات في العالم نظرا الى عدد المتعاونين معها من اليهود وامدلائهم . وقد قامت (الموساد) مرات عدة بتسخير يهود العالم لغراضها واهدافها . ونهجت من جهة اخرى في الاستفادة من العملاء المقربين اليها والموجودين داخل أجهزة المخابرات الاجنبية من اجل الحصول على الوثائق السرية .

والى جانب علاقاتها التقليدية والوطيدة مع المخابرات البريطانية و الفرنسية معت (الموساد) الى مد بعض الجسور مع الاستخبارات الالمانية . ورغم وجود الشك الذي سيطر على الاتصالات الاولى التي اجريت بين الطرفين بسبب وجود أحد الضباط النازيين على رأس الجهاز الالمانى فقد استطاعت اسرائيل تخطى مرحلة الحذر وبنشاء روابط قوية ادت فيما بعد الى اجراء مفاوضات سرية مع الحكومة الالمانية من اجل تزويد الجيش الاسرائيلي ببعض المعدات المتطورة والاسلحة المتطورة .

غير ان همزة الروابط بدأت تتخقق بعدما نجحت المقاومة الفلسطينية في اقامة تعاون و شيق بينها وبين المجموعات اليسارية داخل أوروبا . لاسيما ألمانيا الغربية . وقد شمرت الحكومة الألمانية ، اثر ذلك بحاجتها الى التنسيق مع الاستخبارات الإسرائيلية بغية الكشف عن المتطرفين الألمان وشل نشاطهم . واستطاعت (الموساد) بغفل المعلومات المومعة لديها من تزويد الشرطة الألمانية باسماء عدد من الافراد الذين ادعت انهم وراء اعمال العنف والإرهاب داخل ألمانيا . وظللت من الدوائر الألمانية المسؤولة مقابل هذا التعاون منها حق استجواب العرب الذين تحتفلهم السلطات الألمانية . والواقع ان إسرائيل مارست هذا الحق منذ عام ١٩٧٣ رغم تحريم القوانين العملية له .

علاقات قوية مع المخابرات الأمريكية .

بذلت (الموساد) قصارى جهدها فيما بسعد من اجل منح اى تقارب بين (يون) و منظمة التحرير الفلسطينية ،ولجأت بغية ذلك الى ابتداء اقدر الحيل ، ونشرت معلومات مغللة حول تعاون الاستخبارات الإسرائيلية والألمانية في اغتيال بعض الشخصيات الفلسطينية البارزة كما حدث في قضية (اريكا ماريا تشامبرز) المتهمة في الإشتراك في عملية اغتيال المناضل الفلسطيني علي حسن سلامة في احد شوارع بيروت في ٢٢ كانون الثاني (يناير) ١٩٧٩ .

ولكن العلاقات القائمة بين (الموساد) ووكالة الاستخبارات المركزية الأمريكية تبقى الأقوى والاعمق . وقد حاول رئيس الوزراء الإسرائيلي بيغن منذ اول زيارة قام بها الى الولايات المتحدة في تموز (يوليو) ١٩٧٧ ابراز فضل المخابرات الإسرائيلية على المعلومات التي تملكها دوائر وزارة الدفاع الأمريكية فيما يتعلق بالاسلمة السوفياتية ، وذلك بغية التأثير على سياسة كارتر حيال الشرق الأوسط فإذ قدم بيغن الى كارتر عند وصوله الى البيت الأبيض ملغاً مليفاً بالاوراق و الوثائق (كهدية خاصة) وطلب منه الاطلاع عليه بالتفصيل . وضم الملف لأحنة بالمعدات العسكرية التي كسبتها إسرائيل من الجيوش العربية منذ العدوان على سيناء ١٩٥٦ والتي قدمته الى الخبراء العسكريين الأمريكيين من اجل فحصها ودراسة نقاط ضعفها .

وعندما تلقى كارتر رئيس الوزراء الإسرائيلي في اليوم التالي بادره بقوله (شكراً ان هذا لا يصدق كنت اجهل كل شيء عن هذا الموضوع) . والحقيقة انه من المستغرب ان يجهل رئيس الولايات المتحدة موضوعاً حساساً كهذا سيما وان التعاون بين الإسرائيليين والأمريكيين في ميدان التجسس يعود الى الخمسينات .

ويتحدث العميل الأمريكي السابق فليب اغني عن تلك الفترة متذكراً :

(لقد كان المقر التابع لوكالة الاستخبارات الأمريكية يضم قسماً على اعلى

درجة من السرية ، وكانت مهمة ذلك القسم تنسيق الحملات المشتركة مع (الموساد) الإسرائيلية ، وكان على رأسه سينثد جيمس انغلتون) . وكان انغلتون معروفًا بعدائه الشديد للشيوعية والسوفييت .

ومن أجل كسبه إلى جانبها ، بدأت (الموساد) تتعین الفرصة المناسبة اسداء خدمة كبيرة اليه تساعده على دعم مركزه داخل وكالة الاستخبارات . حتى كان عام ١٩٥٦ . فقد نجحت المخابرات الإسرائيلية بفضل وجود عدد من اليمود السوفييت داخل أجهزة الحزب الشيوعي في موسكو من تسريب نص الخطاب السري الذي القاه خروتشوف امام المؤتمر العشرين للحزب الشيوعي وقد أعلن خروتشوف في ذلك الخطاب معارضته الشديدة لسياسة سلفه ستالين . كما هذر من وقوع تمرد شعبي في عدد من دول أوروبا الشرقية . وبقيادة الخطاب عمد انغلتون على الفور إلى تهيئة الظروف المناسبة من أجل استغلال التخطيط الحاصل في الكتلة السوفييتية . ووفق ما ورد في الخطاب فاشتمل بالاستخبارات الإعلامية الغربية وطلب منها الإشراف التي تدريب مجموعة سرية من المنغوليين المصريين والبولنديين والرومانيين والتشيك بغية إعلان التمرد المسلح ضد الأنظمة الاشتراكية القائمة في هذه الدول . واقترح على الرئيس الأمريكي جينثد امزشهور عدم الإفصاح عن محتوى الخطاب . غير ان الرئيس اصر على نشره ، مما اثار حفيظة انغلتون الذي لم يستطع حتى الآن الصلح من رئيسه .

وإذا كان انغلتون فشل في بعض المواقع فقد نجح في مواقع أخرى إذ استطاع بمجموعة (الموساد) تاسيس اعنف جهاز استخبارات في التاريخ الحديث وهو (الساهاك) الذي قام بتعذيب الآلاف من معارضى الشاه وقتلهم . واستمر التعاون بين المخابرات الأمريكية والإسرائيلية بالامتاع والتشعب بعد ذلك . إذ عمد الجهازان بغية اضعاف العراق واستنزافه إلى دعم التمرد الكردي في المناطق الشمالية المحاذية للحدود الإيرانية . واستطاع عام ١٩٦٦ اقناع احد الطيارين العراقيين بالفرار بطائرته (الميج - ٢١) التي كانت مجهولة تكنولوجيا من قبل الغرب .

ومرت العلاقات بين المخابرات الإسرائيلية والأمريكية بفترة جمود بعد اخراج انغلتون من الوكالة المركزية بسبب اشتراكه في الإغداد للانقلاب العسكري الذي اطاح بنظام الرئيس الليندى في تشيلي و تسفيره الوكالة من أجل التجسس على الإف المواطنين الأمريكيين المعارضين لحرب فيتنام .

در اسناد لیبلیتسو سواد دهن گفتا پ عن طر بیستی الخلد ا ع

۹۵۰

اسماء الشخصيات المربية في كتاب "عن طريق الخداع"

الاسم	اللقاب	الجنسية	المهمل	وضعه الآن
بطرس حليم		عراقي	مهندس نووي	رجع الى العراق بسمند تورطه مع الموساد
يحيى المشد		مصري	خبير نووي فيزيائي	قتل في فرنسا سنة ١٩٨٠
ابو خالد الجملة		فلسطيني	يعمل مع م ت ف	
ابو علي مصطفى		فلسطيني	يعمل مع م ت ف	
عبدالفتاح غانم		فلسطيني	يعمل مع م ت ف	
احمد جبريل		فلسطيني	يعمل مع م ت ف	
محمد يوسف الضحار		فلسطيني	الجهة الشعبية ضابط سابق في فتح	
علي حن سلامة (الامير الاحمر) فلسطيني			قائد عمل عسكري في ايلول الاسود	قتل في بيروت سنة ١٩٧٩ من الموساد
زوجته جورينا رزق			ممثل م ت ف	قتل في فرنسا بانفجار الهاتف
محمود الهمشري			ممثل م ت ف	قتل في مصعد في روما
واغل زعيتر			ممثل م ت ف	قتل في فندق في نيقوسيا
حسين البشير			ممثل فتح في قبرص	قتل في فندق في نيقوسيا
صبري البنا (ابونضال)			رئيس منظمة حزيران الاسود	قتل في بيروت من القصف سنة ١٩٧٣
ابو يوسف			زعيم في ايلول الاسود	مع زوجته
محمود بودية		فلسطيني	نائب علي حن سلامة	قتل في فرنسا سنة ١٩٧٣
خضر قنوع		سوري	مواليد الجزائر صحفي	قتل من ايلول الاسود ١٩٧٣
عربيكي	اكبر	فلسطيني	طالب في لندن عميل للموساد	قتل في روما من قبل ايلول الاسود سنة ١٩٧٣
		فلسطيني	كان مساعد محمود بودية (عميل)	قتل في فرنسا

تميم خضر	فلسطيني	ممثل م ت ف	استقل في بلجيكا
معتز ديب خليل (أبو طمان)		في بلجيكا	سنة ١٩٨١
جواد احمد حامد		رئيس قيادة الكفاح المنسلح الفلسطيني	
عبد الرحمن احمد حارم الشريف		رائد في م ت ف	
عصام سالم	فلسطين	رفيق في فتح	
عبدنان عاشقجي	سعودي	ممثل م ت ف في برلين	
غازي حسين		الشرقية وهو طبيب	
عصام السرطاوي		من كبار تجار السلاح (مقورط مع الموساد)	
خالد	سوري	ممثل م ت ف في فيينا	
طارق الخضرا		ممثل م ت ف في النمسا	
ابو الزعيم	فلسطيني	مساعد الملحق العسكري في السفارة السورية (لندن)	
ضائر قاسم		عميد في م ت ف "رئيس هيئة" مسؤول عن الامن و المخابرات لدى عرفات	
عبدالله	فلسطين	كان الحارس الشخصي يعميش في امريكا الجنوبية بعد فقدته احدى رجليه نتيجة القصف الإسرائيلي	
عمر محمد الطيب	سوداني	مدير دائرة م ت ف في اثينا	استقل في اثينا على يد الموساد
		جنرال في الجيش	حكم عليه مؤبد لتورطه مع

نظام كتاجي منسق
نموذج من احدى التلغرافيسر

التاريخي من الامس

اسم الممثلين	اشارة عن موية الرسالة	التاريخ
ومن يستعمل وفق ما جاء في الرسالة		سرعة النقل
اسماء مستلبيين لهذه النسخ		رقم الرسالة

اسم الموضوع

٩٢٨

مراحل الفحص التي يمر بها المجدد للمواد

أولاً : يتم دعوة الآلاف من الأشخاص و يختار منهم ما بين 15 - 18 شخص وذلك

بعد اجتيازهم و نجاحهم في الفحوصات و الاختبارات :

أ - فحوصات نفسية تسجى لهم من قبل اطباء مختصين وهذه الفحوصات تتم بجلسات طويلة .

ب - فحص طبي دقيق جدا و مفصل و يترك بعدها المجدد فترة بسيطة .

ج - يعاود الاتصال به مرة اخرى ، و تجرى له اختبارات على مدى اسبوعين .

د - اختبارات في الثقافة العامة .

هـ - اذا اجتاز الفحوصات السابقة بنجاح تجرى عملية تعبئة استبيانات كثيرة جدا لمدة ثلاثة اشهر ، وهذا الاختبار لمعرفة ثقافة الشخص و معرفة كيفية تفكيره .

وخلال هذه الثلاثة اشهر تسجى اجتماعات دورية كل ثلاثة ايام يعطى فيها

جرعات من المعلومات المراد اعطائه اياها .

و - مقابلة مع زوجات المجددين بالتفصيل .

ز - فحص متواصل للمجدد لمدة ثلاثة ايام .

ح - يسمطوا اسماء مستعمارة و يمتحنوا في ذلك بحيث يجلسوا معهم و يطلب من كل

واحد ان يعطى قصة هذا الاسم بحيث تكون القصة منطقية .

ط - امتحانات عملية في الشوارع حيث يطلب منهم تنفيذ اوامر غريبة جدا امام

المسار الوقائي

اساليب التعامل مع العملاء الخطرين

الفريق الذي يحمي افراد الكاشا

قائد الفريق

رقم ٢

رقم ٣

رقم ٤

رقم ٥

الكاشا

العميل

السيارة رقم ١

السيارة رقم ٢



كاشا (KATSA) "ضابط جمع"

لدى الموساد نحو ٣٥ كاشا فقط يعملون على تجنيد عملاء العدو في شتى أرجاء العالم بالمقارنة مع (كي . جي . بي) و (سي . آي . ايه) الذي يمتلكون الآلاف من الكاشا .
الفريق الذي يعمي الكاشا : في المرحلة الأولى كل شخص يأخذ موقعه .

١ - رقم ٢ ينتظر داخل المطعم (وقد تقرر حالا ان المطعم "خال" لقد كان تحت المراقبة لسبل ان يتم تحرير عنوانه الى العميل حتى لا يكون بإمكانه ان يجازفه به)

٢ - رقم ٢ يعبر الشارع و يراقب المدخل ، و يكون مستعدا لملاحقة العميل .

٣ - رقم ٤ موقعه للمراقبة و الملاحقة .

٤ - السيارة رقم ١ هي موقعها .

٥ - احد افراد الكاشا في السيارة رقم ٢ . بعيدا عن الطريق و يراقب . ثم

تواصل السيارة قرب احد الهواتف حتى يستطيع فرد الكاشا ان يتصل بالعميل

و يعطيه التعليمات .

٦ - رقم ٥ في السيارة رقم ١ . يلاحق سيارة الاجرة التي يركبها العميل .

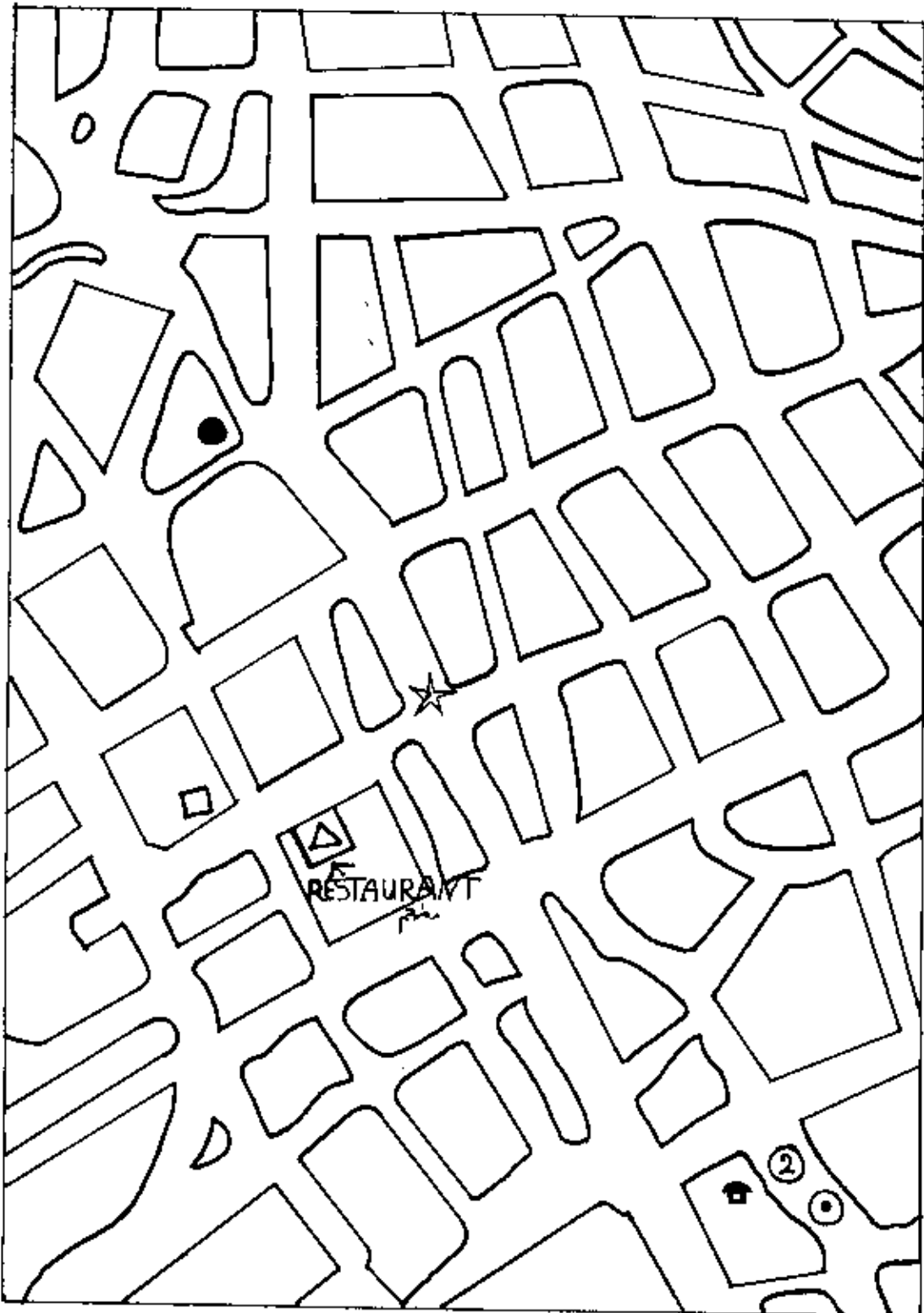

94c

١ - الجميع في مواقعهم بمجرد وصول العميل في سيارة اجره .

٢ - رقم "٥" يخرج من السيارة رقم "١" ويمطى اشارة للكاتب في السيارة رقم

"٢" ليتصل مع العميل في المطعم .

٣ - عندما يتم الاتصال تقوم السيارة رقم "٢" باضاءة انوارها كاشارة للسيارة

رقم "١" حيث تنتقل هذه الاشارات الى رقم "٤" الخ و تفيد ان العميل قد

تلقى التحقيقات .

٤ - يغادر العميل المطعم .

٥ - رقم ٣ يتحقق العميل ويتلقى اشارة من رقم "٢" ان العميل لم يجر اي اتصال

هاتفي عندما كان في المطعم (وان كان قد فعل ذلك ، يتم الغاء العملية .

ويغادر الجميع المكان بسياراتهم) .

٩٣٣

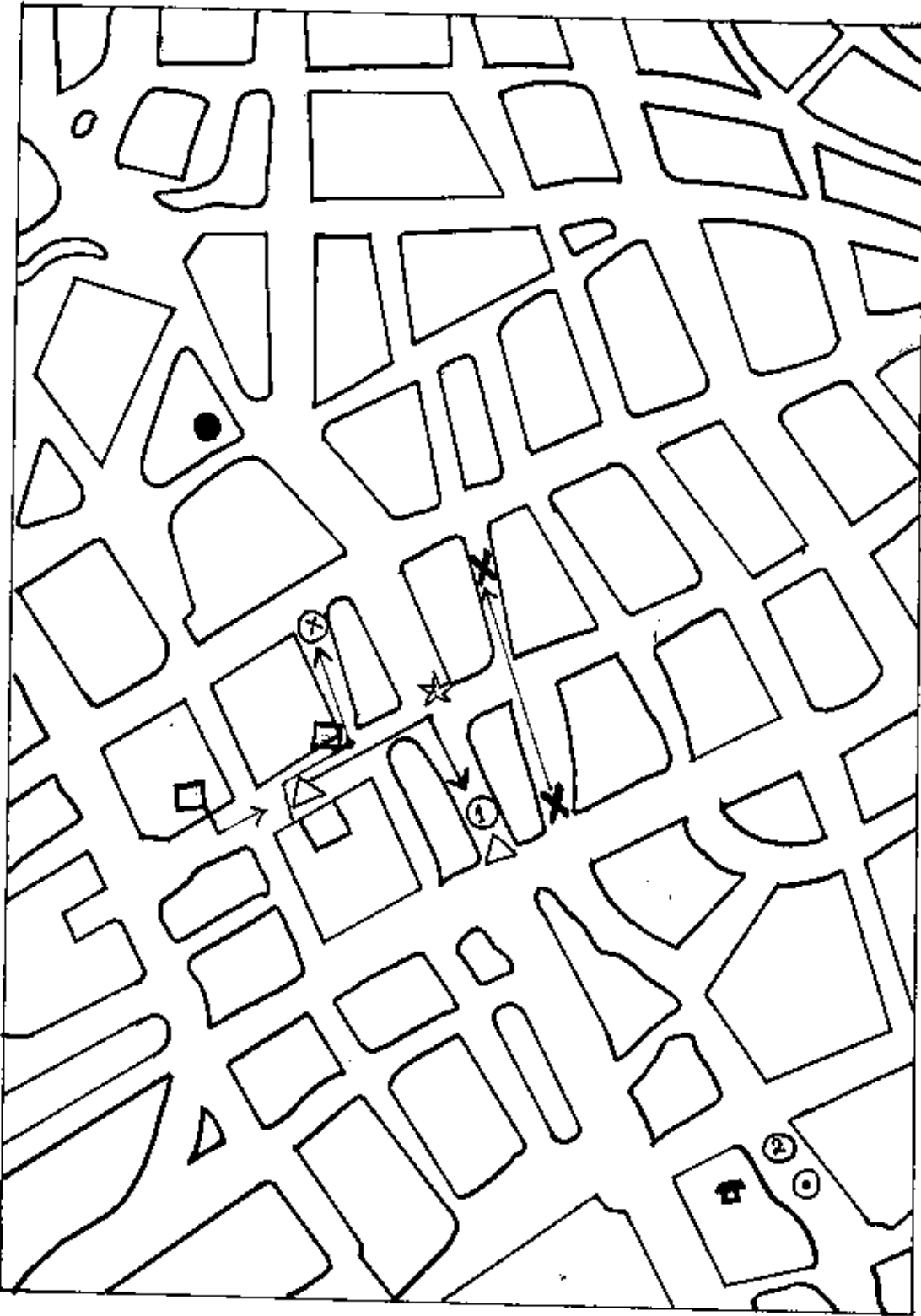

349

٦ - رقم "٢" يذهب ماشيا الى السيارة رقم "١" ويُنْتَظَر (لأنه كان مع العميل في

المطعم وهو الآن خارج الصورة) .

٧ - رقم "٥" يتقدم لياخذ موقعا (نقطة) .

٩٢٥

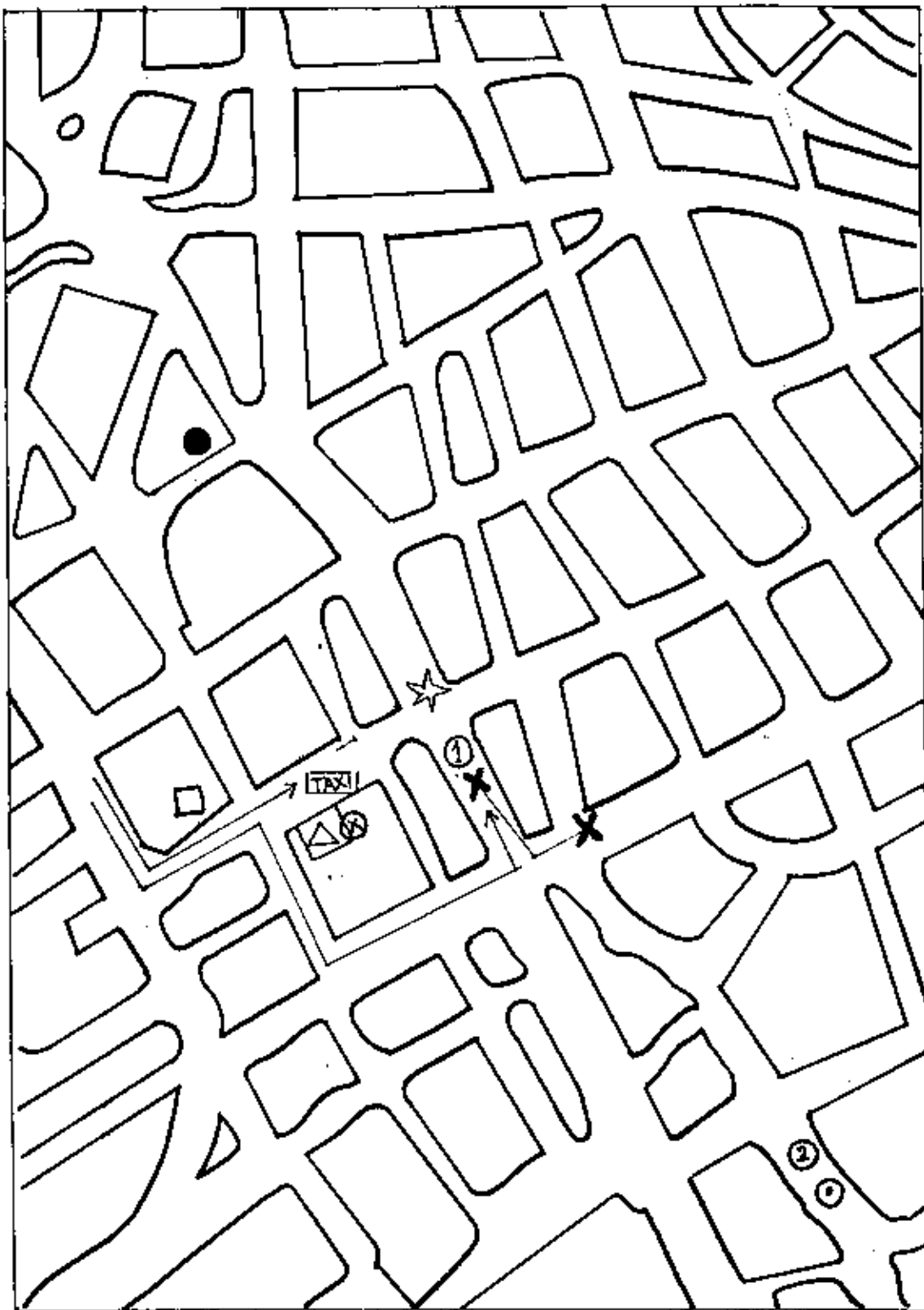

749

٨ - يستمر الحميل بالعمل وفقا للتعليمات التي تلقاها .

٩ - رقم "٣" يترك الحميل الى رقم "٤" ويعطى اشارة انه نظيف .

١٠ - رقم "٤" يتولى امر الحميل .

١١ - السيارة رقم "٢" فيها الكاتما وينتقل الى المواقع رقم "٢" .

١٢ - رقم "٥" يتخذ موضعه ، ويطبق (يطلق) .

٩٣٧

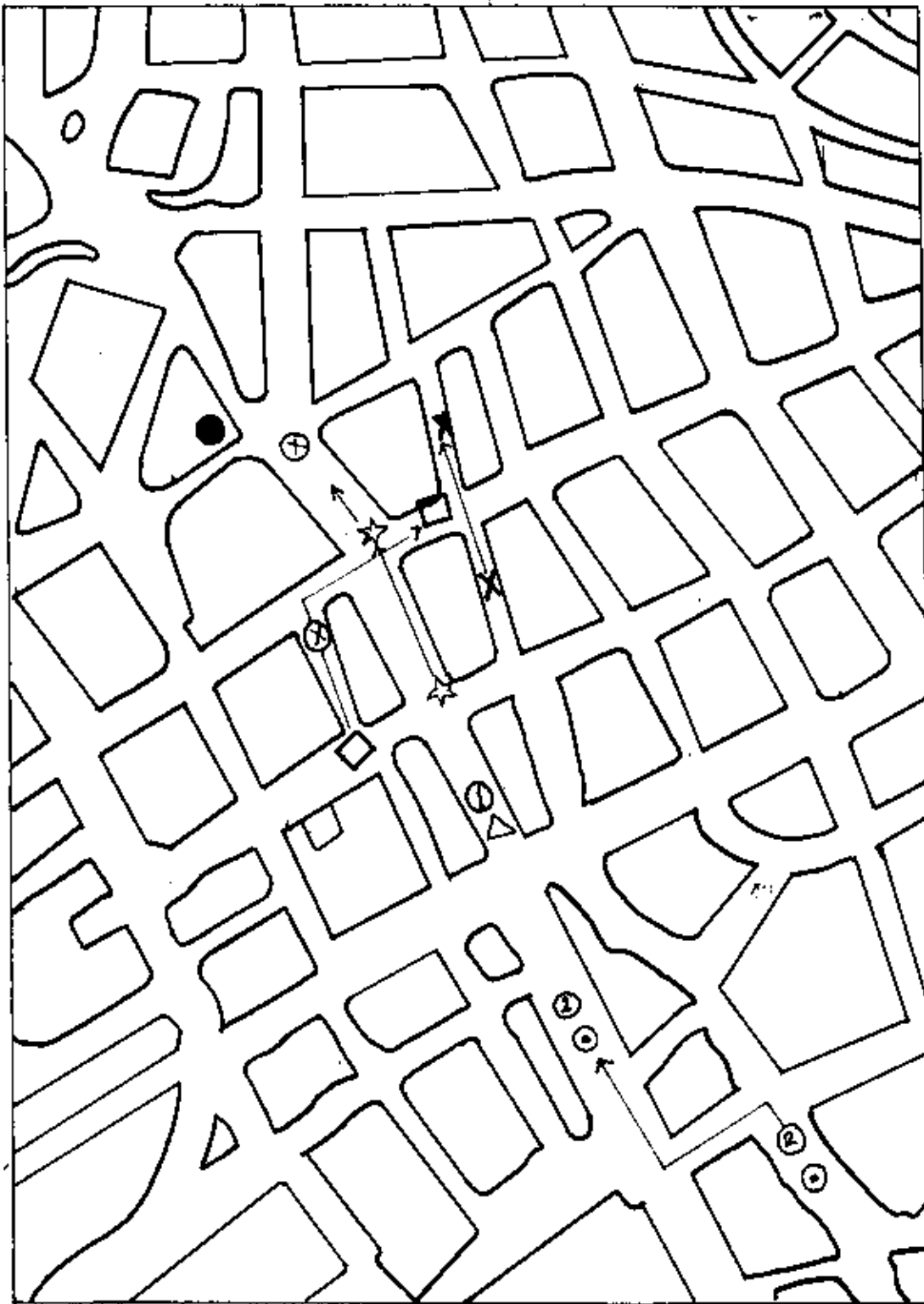

97A

- العميل يستمر

- رقم "5" يجاغت العميل

- رقم "4" ينتقل الى الزاوية ويعطي اشارة الى قائد الفريق والى رقم "4"

- السيارة رقم "1" تتقدم و يبتلعها قائد الفريق ورقم "4" .

- السيارة رقم "2" تتقدم ويبتلعها رقم "3" .

٩٣٩



- وعند هذا الوقت رقم "5" يطبق على العميل .

- السيارة رقم "2" تدور حول العميل .

1 - يفتح الكاتما الباب الخلفي ويدخل العميل بمساعدة رقم "5" الذي يقوم

بتفتيحه .

1 - السيارة رقم "2" تقترب للمراقبة والحماية .

٢ - يتفرقون جميعهم .

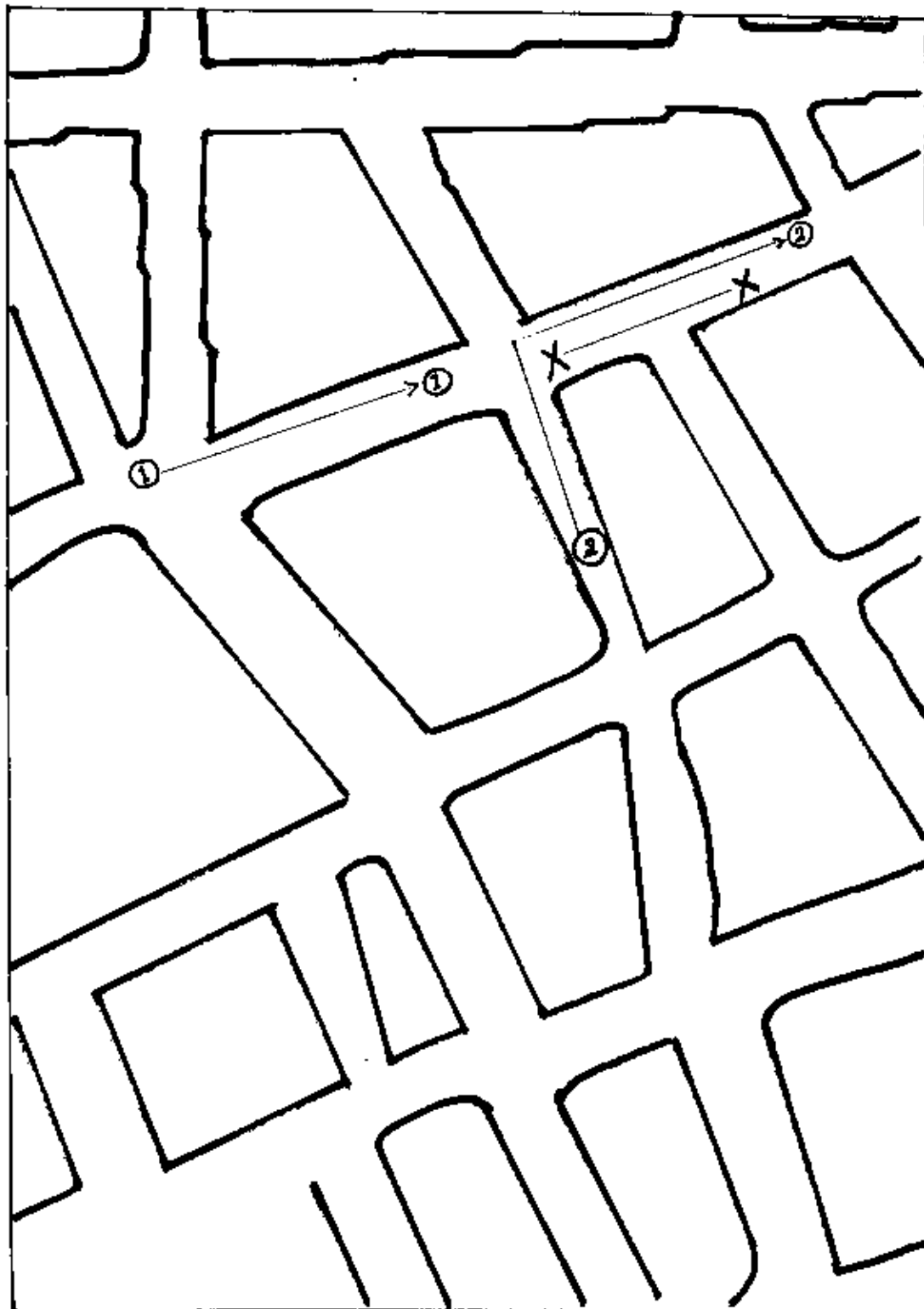

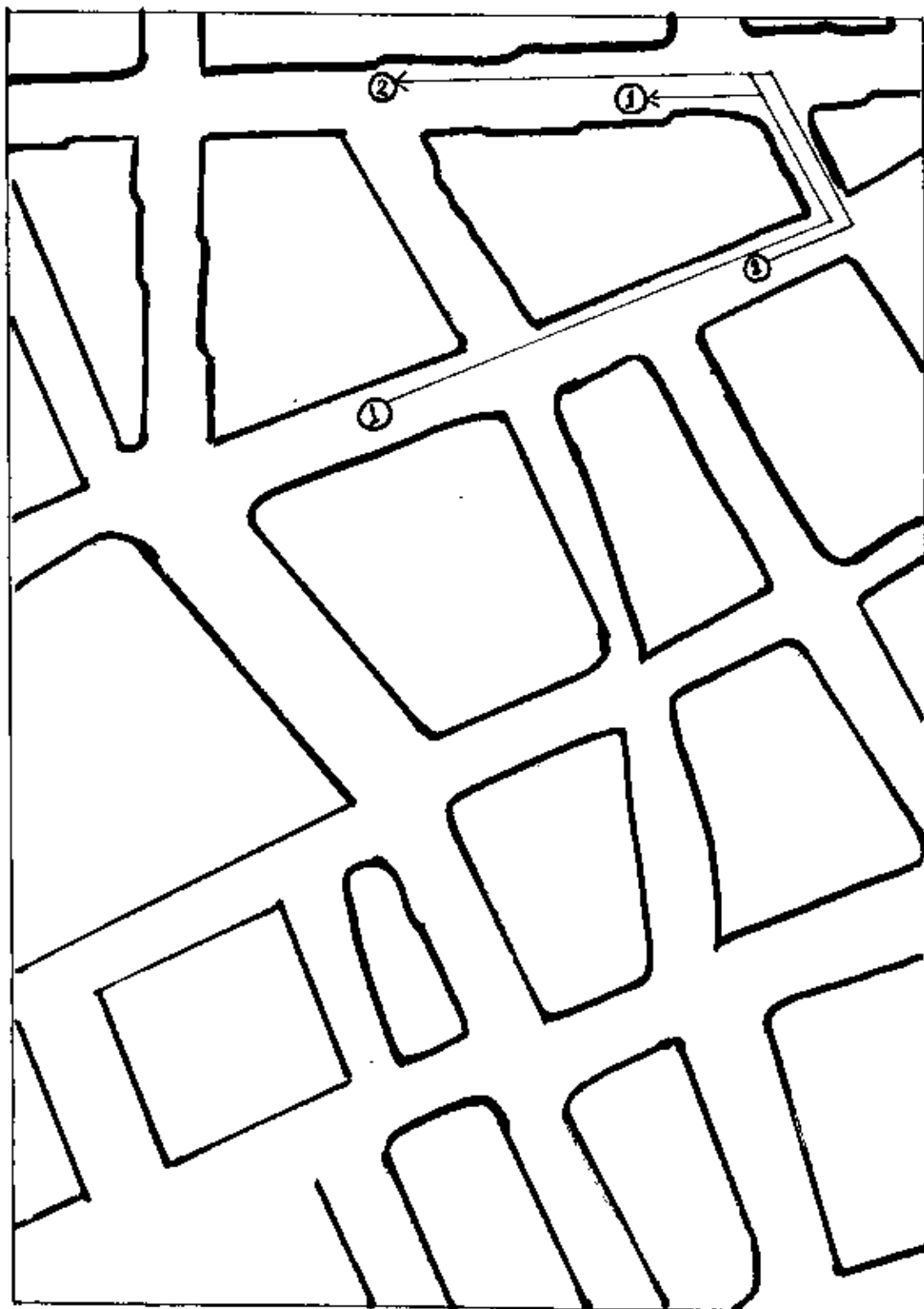

مخطط المجرى سنة البرهان

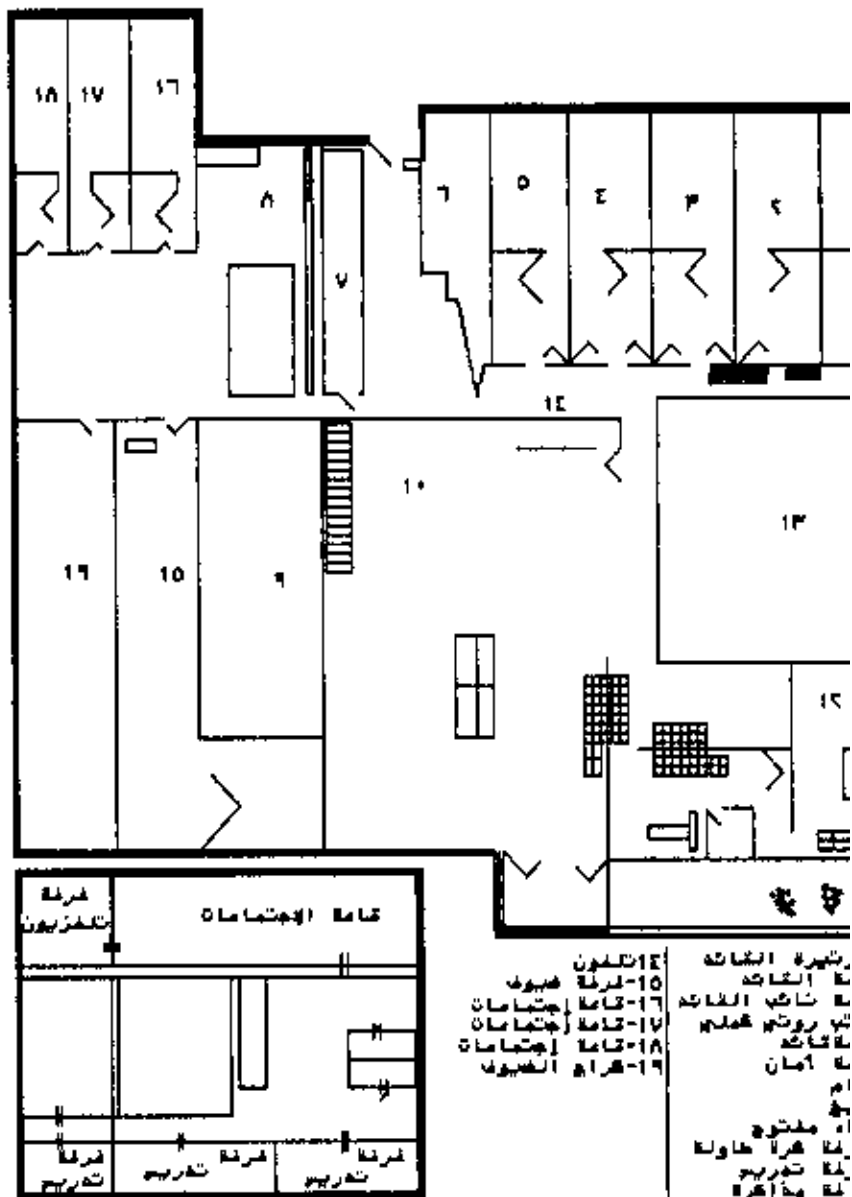

- 12-تلفون
- 10-غرفة هيبوف
- 16-قاعة اجتماعات
- 17-قاعة اجتماعات
- 18-قاعة اجتماعات
- 19-غرفة الضيوف

- تغيير الشات
- في الشات
- في شاتي الشات
- في روتيه هلمو
- في شات
- في أمن
- ام
- في
- في مفتوح
- في هرا حاولك
- في تدريب
- في مذاكره
- في حلقه

خط التنظيمي لدائرة تنفيذ الضباط (تسوية)

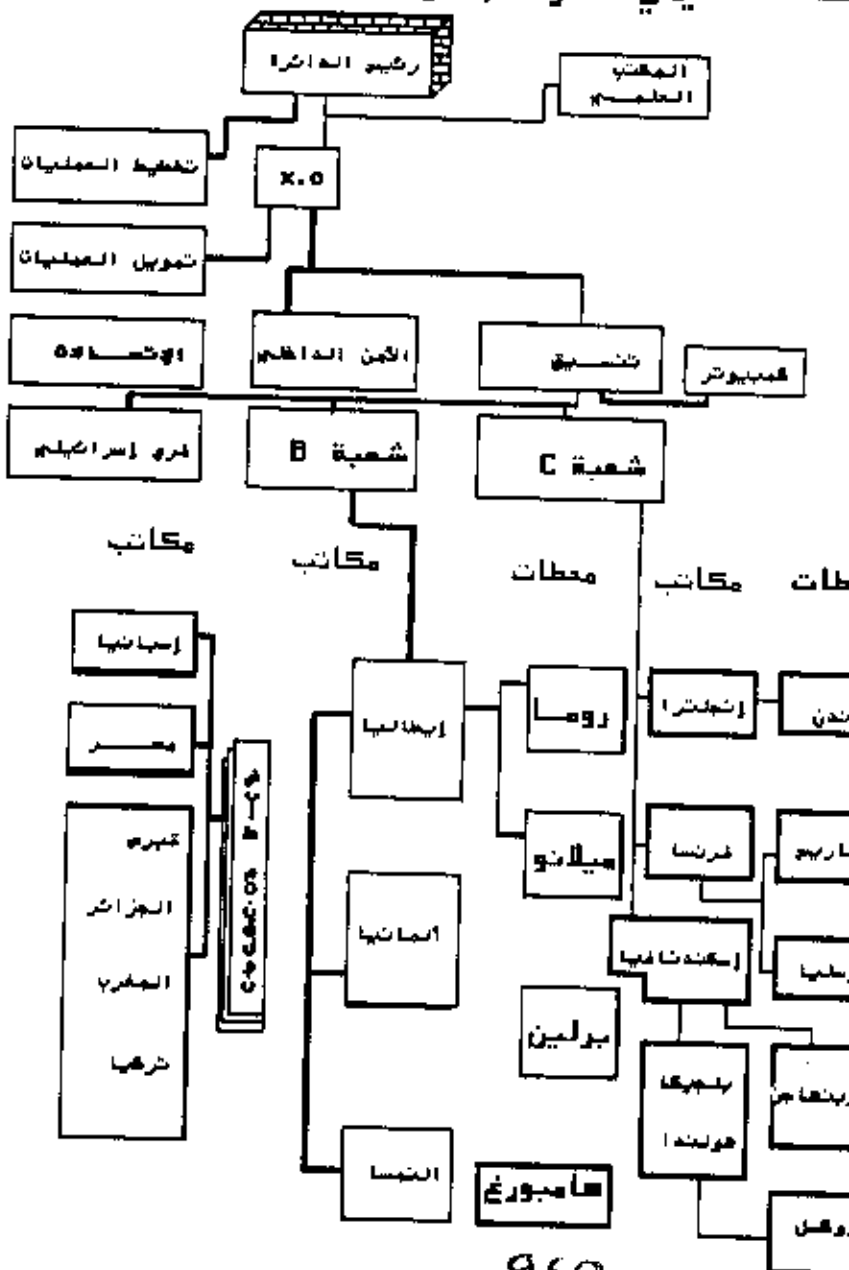

التدقيق الفعلي للمعلومات

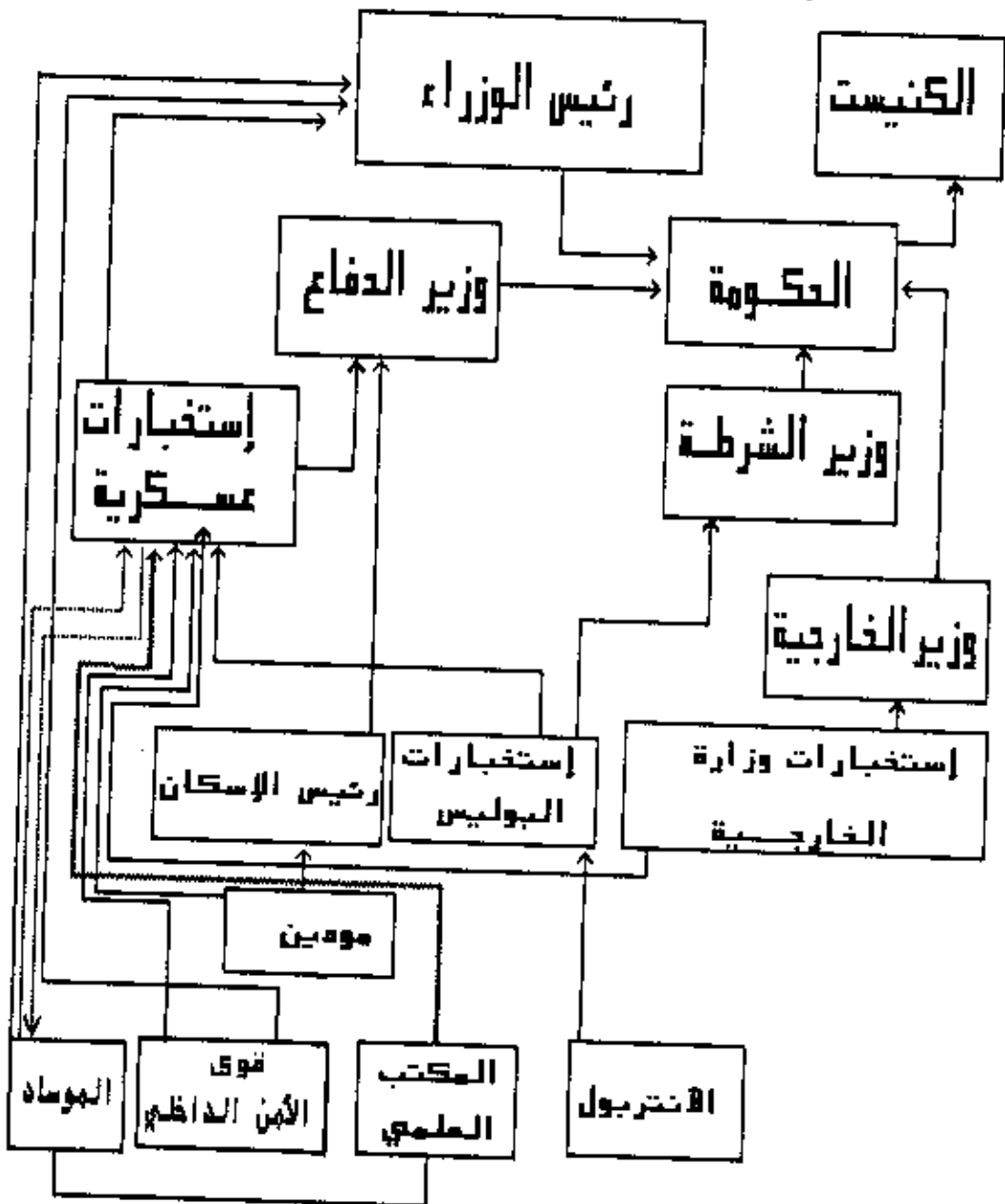

تقديم لمهمة الموساد

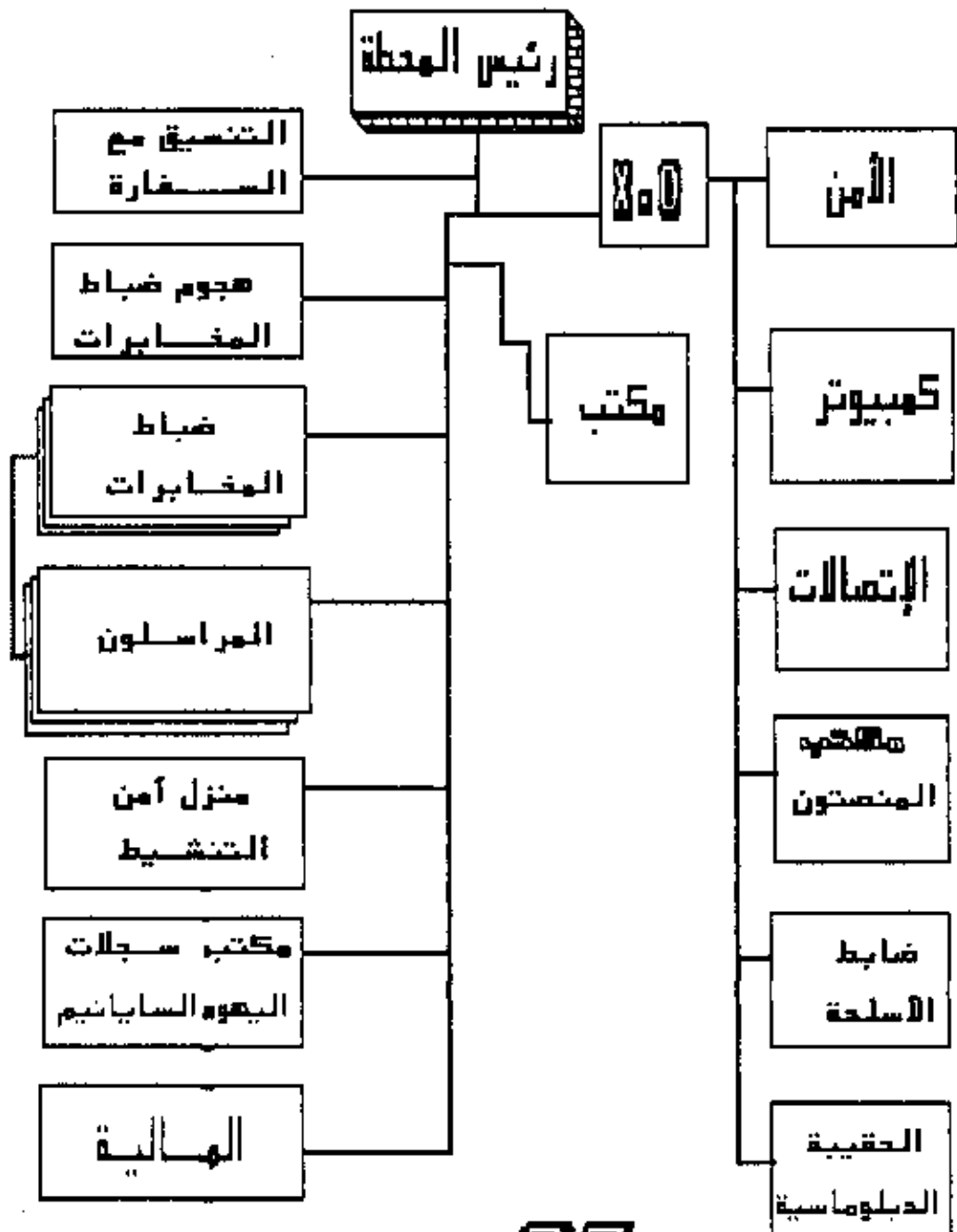

ORGANIZATION **OF** STATION

مخطط تنظيمي لجهاز الموساد

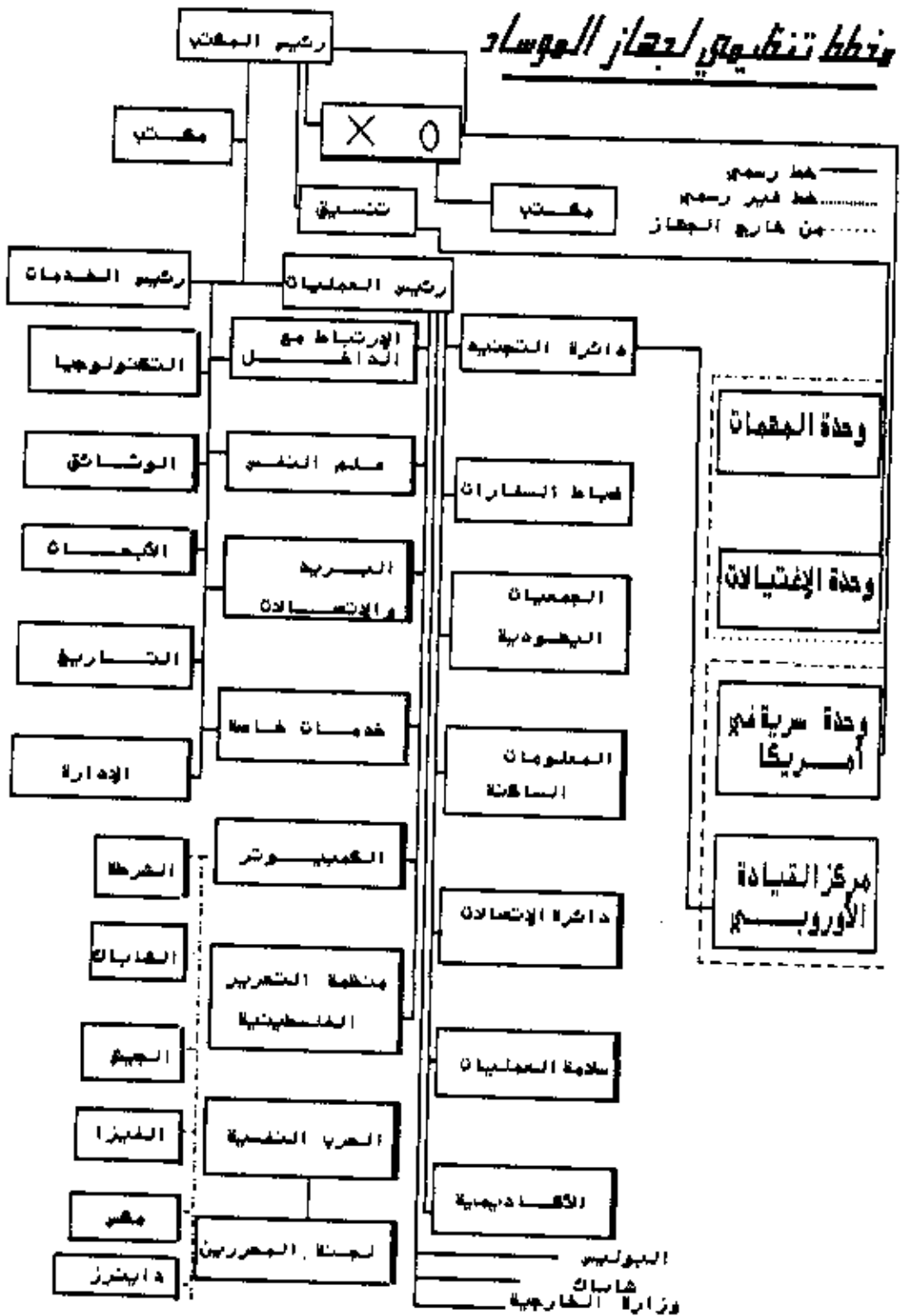

شعبة الاستخبارات :

أحدى شعب رئاسة الأركان العامة للجيش ، وهي مسؤولة عن جميع النشاطات الاستخبارية في الجيش بما في ذلك بلورة الموقف الاستخباري على المستوى العسكري والسياس ونشاطات الاستخبارات التعريفية والمراقبة العسكرية لوسائل الإعلام .

التأكيد :

هي مرحلة التأكيد من صحة المعلومات الخام التي ترد من وكالات معينة عن طريق الدراسة ، والمقارنة مع معلومات ترد من وكالات تجسس أخرى ، وهذه العملية تنظم في دائرة الأبحاث .

الجمع :

وهي عملية الحصول على المعلومات الضرورية للاستخبارات عن طريق التجسس والرصد والاستطلاع و المراقبة ، وغير ذلك .

وكالات الجمع :

تختلف مصادر جمع المعلومات عن بعضها البعض من حيث الشكل والإسلوب ، أو من حيث الأجهزة التي تستخدم في مجال جمع المعلومات ، مثل : الجمع عن طريق العملاء والجمع عن طريق الرصد والجمع عن مصادر مكشوفة وهكذا .

سفن التجسس :

سفن مزودة بأجهزة إلكترونية خاصة لالتقاط الاتصالات اللاسلكية والإلكترونية وتستخدم أحيانا في الحرب الإلكترونية .

أمن الاتصالات :

وهي الإجراءات لمنع تسرب المعلومات ذات الأهمية العسكرية الشريفة عبر أجهزة الاتصال إلى أشخاص ليسوا مخولين باستلامها .

أمن الميدان :

هيئة في سلاح الاستخبارات هدفها منع تسرب المعلومات العسكرية والسياسية وغيرها إلى عناصر ليست مخولة باستلامها . ومن أجل تحقيق ذلك تتخذ هيئة أمن الميدان إجراءات ونشاطات مختلفة لحماية المعلومات و إخفائها .

التقرير الاستخباري الدوري :

هو التقرير الذي يتم بموجبه تزويد محطات استخبارية رسمية حسب مواعيد

تحدد سلفا ، والتقرير الاستخباري الذي يوزع مرة في اليوم يسمى (تقرير استخباري يومي) .

الرصد :

هو رصد اتصالات العدو اللاسلكية وغيرها ، بهدف جمع المعلومات وكل خدمة استخبارات في العالم تسمى الى استخدام اكبر جهد من الرصد للاتصالات العسكرية والحياسية ولانواع الاتصالات الاخرى التي يستخدمها العدو ويعتبر الرصد احد المصادر الهامة لجمع المعلومات ، بالنسبة للعنصر الراصد لان المعلومات التي يتم الحصول عليها عن طريق الرصد تعتبر صادقة تماما .
لقد اقتصر الرصد في الماضى بشكل خاص على الاتصالات اللاسلكية و محاولات الارتشباط بخطوط الهاتف والتلغراف العليا ، ولكن بعد التطور الذي حدث على موضوع الاتصالات طرات تطورات في اساليب الرصد ، واصبحت حديثة جدا ، كما ان هل (الشفرات) التي يستخدمها العدو اصبح في العالم تحديا هاما ، وزادت اجهزة الاستخبارات من اعتمادها على أجهزة حديثة لهذا الغرض .
واليوم فان وجود (خط نظر) ارض بين نقطة الإرسال و نقطة الرصد لم يعد شرطا حتميا لرصد اتصالات العدو . فقد تزايد استخدام طائرات الرصد والاقمار الصناعية في العالم والتي زودت باجهزة رصد حساسه جدا تزيد من حجم الفج الحقل الإلكتروني .

التقييم الاستخباري :

هي عملية تفكير واستخلاص المعنى من المعلومات والمعطيات التي تصل الى الاستخبارات والتي يتم على ضوئها رصد التطورات حول طرق عمل نشاطات العدو المحتملة في الوضع المقصود ، ان طابع التقييم الاستخباري وهدفه يعتمدان على الطاقم الذي يصنع هذا التقييم ، ويتسع هذا التقييم كلما زادت درجة المسؤول عن وضعه .

الإشذار المبكر :

هو الإشذار بالخطر مثل الإشذار بوجود هجوم محاد .

سلاح الاستخبارات :

هو المهيكلة المسؤولة عن نشاطات وحدات الاستخبارات و جهاز استخبارات الميدان بما في ذلك وضع خطط وبرامج التدريب و تطوير الطاقة البشرية وتطوير الوسائل الضرورية لتشغيل هذه الطاقة .

قمر تجسس :

هو قمر صناع مزود بكاميرات تصوير وبأجهزة تنصت هدفها كشف و تصوير كل ما هو هام للاغراض الاستخباراتية ، ويعتبر القمر الصناعي جاسوس يعمل في (الاعالي) .

الاستخبارات :

هي العملية النهائية التي يتم التوصل اليها بواسطة جمع المعلومات عن الدول والاداء ، الفعليين او المحتملين ، وعن مناطق القتال الفعلية او المحتملة وتصنيف هذه المعلومات وتحليلها وتقديرها .

الاستخبارات التعرضية :

هي النشاطات التي تنجرى داخل الاستخبارات و هدفها احباط النشاطات الاستخباراتية والاشغاف من اعمال التخريب والافتعال .

الاستخبارات المقاتلة :

هي جزء من جهاز لاستخبارات العسكرية ومهمته جمع و تصنيع و نشر المعلومات الاستخباراتية في الوحدات والمجموعات الميدانية و يتراش كل وحدة استخباراتية ميدانية سواء في القيادة او في المجموعة او اللواء ضابط استخبارات .

البحث :

هي عملية تصنيف المعلومات وهي الهيكله التي تقوم بدراسة جميع المعلومات التي ترد الي الاستخبارات و تستخلص النتائج منها و تعد رأيا استخباريا على فوطها

مطيئ :

هي طائرة بدون طيار وتستخدم بواسطة جهاز توجيهي ارضي لاغراض التصوير فوق مواقع العدو .

خارطة استخبارات عامة :

هي خارطة تبين قوة و توزيعات العدو في المواجهة

العددر :

هو العنصر الرئيسي لجمع المعلومات ، وهو العنصر الذي يتم الحصول على المعلومات منه مثل صحيفة يومية او عميل معين او الخال او شبكة اتصالات

العميل :

هو شخص يستخدم من قبل وكالات جمع المعلومات التابعة لجهاز الاستخبارات من اجل الحصول على معلومات او تنفيذ مهمة سرية اخرى .

استطلاع جوى :

هي الدورية التي تتم بواسطة طائرة لجمع المعلومات عن طريق النظر بواسطة التصوير او الرادار

الجاسوس هو :

عنصر الاستخبارات العمادية او الاجنبية الذي يمارس نشاطه الاستخباري ضد بلادنا .

الجاسوس هو من يرسله الكفار سرا يتجسس على المسلمين و يتعرف اهورهم ويبلغها الكفار .

الجاسوس هو الشخص الذي يحمل في الخفاء او تحت ستار كاذب فيحصل او يحاول الحصول على معلومات في منطقة الحركات العسكرية لاهد المخابراتين بخية ابلاغها للخصم .

الجاسوس هو العين والجمع عيون ،ويسمى عين لان عمله بعينه .

الجاسوس والجسيس هو الذي يتبعث اخبار الناس للحكام .

اجمالي الاستخبارات :

هي وسيلة تجمع فيها جميع المعلومات المعروفة عن واجهة العمل وعن العدو والمحيطيات التي ترد تحت بنود مثل ، الارض ، العدو ، النشاط ، الوقت المنطقة وهكذا

الإشارات :

هي الظاهرة او الظواهر التي تطرا على جهاز العدو والتي تشير الي تحركات او استعداد محددة للحرب ، او لهجوم قريب .

عمل الاستخبارات :

هي عملية انتاج التقارير الاستخبارية و توزيعها على المسؤولين ، وهذه العملية تتم بواسطة ٣ طرق وهي : جمع المعلومات ، وبلورة المعلومات (البحث) و نشر المعلومات .

ضابط الاستخبارات :

هو ضابط القيادة المهني المسؤول في القيادة عن الشؤون الاستخبارية و مستشار و مساعد قائد الوحدة في مجال الاستخبارات وقائد وحدة الاستخبارات

الصور الجوية :

تصوير الأرض من الجو ، والصور الجوية من شأنها ان توفر معلومات هامة من جهاز العدو .

الجاوسية نوع من انواع العمل الاستخباري هدفه البحث والحصول على المعلومات المتخلطة بدولة ما و نالها بطرق سرية خاصة من مكانها الى مكان اخر بواسطة عملاء دولة اخرى . والتجسس بهذا المعنى يعنى انواعا مختلفة من النشاطات المتعلقة بالامن القومي والسياسة الخارجية التي تمارسها الدولة . وتنبع اهميته من ان كافة القرارات تتخذ بناء على توافر معلومات معينة .

مبدأ :

عبارة عامة ترافق جميع خطط حماية الضيف المميز و الاستعدادات و النشاطات التي يقوم بها (امن الرئاسة) قبل وصول الضيف المميز الى اية منطقة ... وهذه

بعض المصطلحات التي سترد و تفسيرها .

- رجل التمهيد : عنصر امن الرئاسة المسؤول عن خطط الامن و التمهيدات و النشاطات التي تنجز قبل و حول الضيف .

- فريق التمهيد : عناصر امن الرئاسة الذين يساعدون رجل التمهيد في اتعام مسؤوليته .

- مركز الإدارة : المركز الرئيسي لإدارة اية مهمة حماية ... بوجه و ينظم جميع عمليات الحماية ، كذلك يؤمن عملية الاتصالات .

- طلائع الدفاع : توجيه عناصر الامن لتكوين حواجز بشرية في داوئر مركزة لتحرى و ابعاد الإخطار من اجل سلامة الضيف .

- الضيف المميز : شخص ذو مركز خاص او منصب عال تقدم له الحماية لتأمين سلامته (الضيف الرسمي) .

- مراقبو سلامة الضيف : عناصر وضباط مكلفون بملاحقة عملية تأمين سلامة الضيف بواسطة مراقبة سرية للمهمة كلها .

- تحقيقات : حول اشخاص او جماعات بتهديدات حقيقية او صورية هدد الضيف المميز .

- عملية سلامة الضيف : وهي عملية تدرس لتؤمن حماية جمدية تامة للضيف من جميع الإخطار و تقدم تقارير عمليات سلامة الضيف المميز في تقرير تحقيقات مع نسخة عن خطة حماية الضيف في المنطقة و اسماءات ملحقه . ولكل عملية

حماية خلف خاص يحمل الرقم (-) .

- مسؤول برنامج الحماية : يعطى المسؤول عن المنطقة المسؤولية لتجهيز المنطقة برقابة محلية لعمليات حماية الضيف المميز .

ص - غرفة الأمان: وهي المركز المباشر لمراقبة مهمة خاصة أو موقع معين . مثل غرفة الفندق مكتب الضيف أو ملهى . و تكون في العادة مؤقتة . كذلك يمكن استعمالها كمركز قيادة مؤقت .

ق - دراسة المواقع : وهي التحقيقات و نتيجة الدراسات الأمنية لمواقع معين . و تشمل عادة جميع الإجراءات الأمنية التي تتخذ في مكان زيارة الضيف . مثل على ذلك . الفنادق . قاعات الطعام ، مركز الخطابة ... الخ .

ر - جودة الأمان التلقني : وهي عادة بحث علمي عن موضوع معين في موقع معين . وهذه الجودة التقنية تهتم بنوعين رئيسيين :

١ - تفتيش الخبراء :

حيث يقوم عناصر متدرنون بالبحث في موقع معين لكشف متفجرات مخبأة أو تعطيل مفعولها و اطلاقها او التخلص منها .

٢ - التفتيش التلقني الأمان :

حيث يقوم عناصر متدرنون في مجال الأدوات السمجية والبصرية بالبحث في موقع معين لكشف مسجلات مخبأة وتعطيل مفعولها و اطلاقها .

التخريب (سابوتاج)

تدمير مدير للملكية ، او تعطيل للإنتاج يقوم به العمال انتقاما من اصحاب العمل ، او عمل تخريبي يقوم به احد المدنيين او عميل من عملاء العدو لإعاقة مجهود الأمة الإقتصادي او الدفاعي بهدف اضعاف الحكومة او الشعب في أهوال الطوارئ العامة . و يرجع أصل الكلمة التاريخي (Sabotage) الى أيام اضراب عمال المكك الحديدية في فرنسا الذي حدث في سنة (١٩١٠) ، عندما قام هؤلاء بتخريب النعال الخشبية (العوارض Sabots) التي تثبتت لضيان المكك الحديدية في أماكنها ثم تطور مفهوم (التخريب) بعد ذلك بسنوات قليلة ، في الولايات المتحدة الأمريكية ، ليشمل حالات تعطيل او ابطاء انتاج المصانع ، و خصوصا في الحالات التي يتعذر فيها الدفاع عن الاضرابات العمالية ، كما هو الحال في اضرابات العمال المحنقلين الذين يستخدمون استخداما مؤقتا ، وذلك نتيجة عدم ارتباطهم الدائم بالعمل .

وفي أثناء الحرب الأهلية الإسبانية (في أوائل الثلاثينات) اتسع مفهوم (التخريب) ليشمل ما سمي (بالطابور الخامس Fifth Column) وهو تعبير يستخدم لوصف الأشخاص الذين يتعاملون مع العدو ، ويقومون بأعمال من شأنها اضعاف قدرة الدولة الإنتاجية ، والنيل من استقرارها السياسي من الداخل ، وبهذا دخل مصطلح (التخريب) ميدان الحرب السرية بين الدول و أصبح أداة من أدواتها . وفي أثناء الحرب العالمية الثانية ، اتخذ مصطلح (التخريب) طابعا عسكريا غالبا نتيجة قيام التنسيق بين الجيوش العسكرية و فئات المقاومة السرية عن طريق ضباط فنيين متخصصين في شؤون

التخريب ، ثم تطورت مظاهر (التخريب) العسكرية و الإيدولوجية ، عقب الحرب ، في الموجهات الكثيرة التي حدثت بين قوات العصابات الثورية واللوات المضادة التي قامت بمكافحتها . وقد استمرت ممارسة التخريب الاقتصادي ، بشكل احادي ، من قبل المستخدمين العاقدين على ارباب العمل ، كما اعتبر من قبيل اعمال التخريب الاقتصادي ، لجوء الدول الإمبريالية الى اغراء المواطنين في دول الكتلة الشرقية لدفع الكفادات الفنية الى الانسحاب من المشاريع العامة ، واتيان الأعمال او الامتناع عن القيام بالأعمال التي من شأنها عرقلة الخطط الاقتصادية . وبتشوه المركبات الثورية الشعبية في العالم تطورت تكتيكات التخريب العصابية . و كان اول من وضع اسسها الحديثة الرئيس الصيني (ماو تسي تونغ) ونفذها (الجنرال جيب) في فيتنام من بعده ، وطور استخدامها ضد الإستعمار الفرنسي ثم ضد حكومة فيتنام الجنوبية والجيوش الأميركي ، و مارسها الثوار الفلسطينيون على نطاق واسع داخل الأراضي المحتلة كما قاموا بعمليات تخريبية ضد المصالح الصهيونية و الإسرائيلية و الإمبريالية العالمية . و تستهدف تكتيكات التخريب العصابية ، التي قام (ماو) بوضع أسسها الحديثة ، ارهاق العدو ماديا او معنويا تصهيدا للانتصار عليه بواسطة قوات الشعب النظامية ، وذلك عن طريق القيام بعمليات عسكرية عصابية لايقاؤه في حالة استنفار دائم ، و نشر قواته ، وعرقلة سير الآلة الحكومية المطية . وقد ظهرت صور كثيرة للتخريب بمختلف انواعه منذ سنة (١٩١٠) ، واستخدمت وسائل مختلفة لتحقيلها : فمن استخدام اليد و الأدوات الحادة ، الى استخدام المتفجرات و المواد الكيماوية المختلفة ، الى استخدام مختلف انواع المعارف العلمية ووسائل الحرب النفسية ، سواء تم ذلك من قبل افراد عاديين ام عملاء للعدو في الداخل ام من قبل قوات شعبية عصابية . ومن هذه الصور : اعاقلة المجهود الاقتصادي عن طريق تخريب العماصع ، او تعطيلها ، او التلاعب بمواصفات الإنتاج القياسية . و تخريب وسائل الاتصال المختلفة كالنظرق ، و الجسور ، والمواشع ، والمطارات ، وخطوط الهاتف ، ومحطات الاتصال اللاسلكي و تخريب مصادر إنتاج القوى المحركة كمحطات توليد الطاقة الكهربائية ومصافي البترول . واعاقلة المجهود العسكري عن طريق ضرب خطوط الإمداد و التموين الخلفية ، و تخريب آليات القتال باستخدام المتفجرات و الإنغام ووضع المواد الكيماوية المهلته في خزانات وقودها و محركها وما شابه ذلك ، و تخريب خطوط المواصلات العسكرية بما فيها خطوط الهاتف الميدانية و محطات الاتصال العسكري اللاسلكي . و خفض الروح المعنوية عن طريق وسائل الإعلام العامة كالإذاعات و الصحف و التلفزيون و استخدامها لبث الإشاعات المفرضة و الإخبار الكاذبة ، و القيام بعمليات اغتيال قادة أجهزة القمع .

التجسس Espionage نوع من انواع الاستخبارات Intelligence ، هدفه البحث والحصول على المعلومات ، المتعلقة بدولة ما ، ونقلها بطرق سرية خاصة من مكانها الى مكان آخر بواسطة عملاء دولة اخرى ، والتجسس ، بهذا المعنى ، يسمي انواعا مختلفة من النشاطات المتعلقة بالامن القومي والسياسة الخارجية التي تمارسها الدولة . و تنبع اهميته من ان كافة القرارات تتخذ بناء على توافر معلومات مميّنة ، وان يوم رجل الدولة يبدأ وينتهي ، عادة ، بقراءة تقارير المعلومات من قبل ان يتخذ القرارات المناسبة .

و تختلف طبيعة التجسس باختلاف طبيعة المعلومات المطلوبة ؛ و تحتاج وزارة الحربية مثلا الى معلومات عسكرية عن العدو و الارض ، وتحتاج و كالة الطاقة النووية الى معلومات علمية و تقنية ، و تحتاج وزارة الخارجية الى معلومات سياسية ، اما راس الدولة فانه يحتاج الى مزيج من هذه المعلومات جميعها بالإضافة الى المعلومات الاقتصادية والنفسية . و يختلف نوع التجسس و نوع وسيلة جمع المعلومات تبعا لذلك .

فهناك (التجسس السياسي) الذي يحظى بالغالبية الاهتمام من بين انواع التجسس المختلفة ، الا انه اقلها اعتمادا ، اذ لا يستطيع احد ان يتنبأ بمحنة الثورات والقوى السياسية في بلد ما ، وبالتالي يلجا الممثل السياسي الذي يعنى تقارير المعلومات الى وضع تقدير للبدائل المتاحة على ضوء معرفته بالاتجاهات و الإشكال السياسية الموجودة في ذلك البلد ، معتمدا على حقائق يستلجها من تسجيلات النتائج الانتخابية و تفصيلات النظم الحزبية والقيادية والدراسات التحليلية المعقدة للوثائق السياسية وما الى ذلك . ولقد كانت البعثات الدبلوماسية ، و لائزال ، الوسيلة الرئيسية لجمع المعلومات السياسية من مصادرها العلنية ، عن البلاد التي تمارس نشاطها فيها و ارسالها بصورة تقارير معلومات الى حكوماتها ، و تدهمها في ذلك اجهزة الاستخبارات المتخصصة بواسطة عملاء سريين يقومون بالتجسس لصالحها ..

وهناك (التجسس العسكري) وهدفه الحصول على المعلومات المتعلقة بالقدرات العسكرية لدولة ما . و يتم الحصول على قدر كبير منها بواسطة الملاحقين العسكريين في السفارات (انظر الاستخبارات العسكرية) . ومن الملاحظ ان الحصول على المعلومات العسكرية يكون اكثر صعوبة في زمن السلم منه في زمن الحرب . ففي الحرب يمكن الحصول على المعلومات المطلوبة بتحرك مجموعات الاستطلاع العسكرية وعن طريق أسر قوات العدو و معداته . ومن اهم المعلومات العسكرية التي تسعى اجهزة التجسس للحصول عليها المعلومات الخاصة بتنظيم المؤسسة العسكرية لدولة ما ، واجراءاتها و تصميماتها ، و انتشارها ، و تدابيرها الاحتياطية والامنية ، معداتها ،

وعدد و هدايتها ، و مجموع أفرادها و مستوى تدريبها و معنوياتهم و روحهم القتالية .

وهناك أيضا (التجسس الاقتصادي) وينبع مبعث الاهتمام باقتصاد الدولة من الدور الحاسم الذي تلعبه العوامل الاقتصادية في تشكيل قوتها العسكرية وتطورها السياسي ، واتجاه سياستها الخارجية لذلك تهتم أجهزة التجسس بتجميع المعلومات المتعلقة بالنشاط التجاري والمالي للدول الأخرى ، و معرفة مصادرها الطبيعية والدراتها الصناعية ، و إجراء الدراسات التحليلية المعقدة لمعرفة مقدار دخلها القومي الإجمالي .

و لا تقتصر أنواع التجسس على الأنواع الثلاثة التي سبق ذكرها ، فقد ولد التقدم التكنولوجي العالمي سباقا بين القدرات العسكرية والإجراءات الدفاعية ، وبين الأساليب الحديثة لجمع المعلومات الاستخباراتية والأساليب الحديثة لحماية المعلومات السرية ، وتبعاً لذلك أصبح على أجهزة التجسس أن تبذل مستغفرة لرصد أية تطورات علمية أو تقنية في مختلف حقول المعرفة الإنسانية كالطاقة الذرية والالكترونيات و الكيمياء وغيرها ويمكن ان تعطى العدو مجالا للتفوق ، كذلك ، فقد ولد تطور و تعميق العلاقات الدولية الحاجة الى تقدير ردود الفعل والتصرفات المستقبلية لخاص القرارات في الدول الأخرى ، ولكي يتسنى ذلك فقد نشأت الحاجة الى جمع المعلومات عن شخصيات هؤلاء و امورهم الحيثانية ، ودراستها وتحليلها لمعرفة اطماعهم وانماط تفكيرهم ، والقيمت هذه المهمة على عاتق أجهزة الاستخبارات و التجسس . و أخيراً فاننا نجد أجهزة الاستخبارات و التجسس تعكف بشكل متواصل ، على تجميع معلومات متعلقة بمجالات أخرى متعددة : كالنواحي السكانية ، والطوبوغرافية ، والظروف الجوية ، وعوامل التوازن البيئي في الدول الأخرى ، وذلك لكي يتسنى للمحلل الإجابة على مختلف التساؤلات التي تطرح عليه من قبل صانع القرار .

ويصنف التجسس - بحسب مجالاته - الى فئات ثلاث : اولها ، التجسس الاستراتيجي (ويسمى أحيانا بالتجسس القومي) وهو أوسعها مجالا إذ يغطي المعلومات المتعلقة بقدرات الدول الأخرى و نواياها . و ثانيها ، التجسس التكتيكي (ويسمى أحيانا بالتجسس القتالي) ، ويغطي المعلومات التي يحتاجها القائد الميداني ، و ثالثها ، التجسس المضاد وهو عبارة عن مجموعة الإجراءات البوليسية المضادة التي تتخذها إحدى الدول للمحافظة على المعلومات السرية التي تملكها ، ومنع عملاء العدو من الوصول إليها ، والحفاظ على سرية عملياتها التجسسية ، و اكتشاف نوايا وعمليات العدو المماثلة .

وايضا كان نوع الحمل التجسس ، فهو عمل شاق و منظم يهدف الى جمع معلومات من مصادرها . ويبر هذا العمل بعدة مراحل هي :

ا - مرحلة تحديد ماهية المعلومات المطلوبة ، او بعبارة اخرى وضع خطة الاجتياحات من المعلومات المطلوبة ، او بعبارة اخرى وضع خطة الاجتياحات من المعلومات . وذلك خوفا من قيام جهاز التجسس بتجميع للمعلومات بشكل عشوائي يشترك صانع القرار في النهاية بدون المعلومات التي تساعد في اتخاذ القرار .

ب - مرحلة نقل المعلومات من مكانها الى حيث يمكن تناولها بالتفصيل .

ج - مرحلة دراسة المعلومات المجمعة و تحليلها و تقديرها و تهدف هذه المرحلة الى وضع المعلومات في قالب عملي يتسنى التصرف بها او حفظها للمستقبل . و تتبع اهمية تقدير المعلومات من تعدد مصادرها و اختلاف درجة الثقة بهذه المصادر ، لذلك نجد ان اجهزة التجسس تقوم بوضع مقاييس خاصة بها تحدد درجة الثقة بمصادر المعلومات ، ومدى دقة هذه المعلومات . و تهدف هذه المرحلة الى تجنب اتخاذ قرارات مبنيّة على معلومات خاطئة او غير كافية ، اذ ان هذه القرارات تكون محطبة للكوارث على الدوام .

د - وضع المعلومات تحت تصرف صانع القرار في الوقت المناسب ، اذ لايعنى كون المعلومات صحيحة انها تؤدي بالضرورة الى قرارات نهائية صائبة ، ولا يكفي ان تتسوى ملفات الدولة على معلومات صحيحة ، وانما ينبغي استخدامها في حينها وقيل فوات الاوان .

و تقسم مصادر المعلومات الى قسمين : فهي اما ان تكون مصادر علنية ، او مصادر سرية ، و المصادر العلنية هي المصادر التي يمكن الوصول اليها بدون اللجوء الى وسائل غير قانونية ، وهي تشكل اللبنة الاكثر اهمية ، اذ تساهم بجمع ما لا يقل عن 80% من المعلومات المتاحة ، وان كانت هذه النسبة تختلف بحسب سياسة الدولة المعنية ، ونظرتها الى حرية الصحافة والنشر ومن ضمن مصادر المعلومات العلنية : الاستماع الى برامج الاذاعة والتلفزيون ، و تحليل محتويات الصحافة والمطبوعات الاجنبية في مختلف المواضيع ، وقراءة تقارير الميموثيين الدبلوماسيين والملحقين العسكريين وغيرهم من المراقبين . و يتطلب هذا العمل جهودا ضخمة تبذل من اجل تسجيل و ترجمة و حفظ المعلومات المستخلصة ، يقوم بالجانب الاكبر منها موظفون جامعيون مدربون .

اما مصادر المعلومات السرية ، فهي تبدو اكثر درامية ، و تنقسم الى

ثلاثة فئات - مرتبة فيما يلي بحسب تدرج اهميتهما - هي :

ا - الاستطلاع الجوي والفضائي .

ب - التختمت او الاستماع الالكتروني .

ج - العميل السري . ويختلف هذا التصنيف للمصادر السرية عن التصنيف التلافيدي الذي يجعل العميل السري على راسها ، ذلك ان دور العميل السري

لقد تضاعف ليصل محل وسائل التماس كخطوات الاستطلاع ، والتمارين التجسس ، والتجهيزات الإلكترونية الأخرى ، وأصبح بالإمكان استخدام هذه المعدات للروية والسمع والتنصت من بعد ، سواء في الليل أو النهار ، بعد ان تطورت شتورا عظيما منذ بداية الأربعينات (انظر الحرب الإلكترونية) . ومن ناحية ثانية ، فإن المعلومات المصورة والمسجلة التي يمكن الحصول عليها بواسطة المعدات المتطورة تتضمن درجة دقة أعلى من دقة تقرير العميل السري الذي قد يتخمن استقراءات و استنتاجات اجتهادية يصعب اثباتها ، إلا اذا كان هذا العميل جزء من الجهاز القيادي المعادي ، وكان قادرا بالتالي على اخذ المعلومات الصحيحة ، ومعرفة القرارات المتخذة . وبالرغم من تعقيد وسائل التجسس الحالية و تعقيد نظمها واساليبها التكنولوجية المتطورة ، فإن المعلومات ما زالت تقع ضمن احد تصنيفين رئيسيين هما : معلومات مؤكدة ، ومعلومات غير مؤكدة ، ذلك انه من الممكن معرفة معلومات دقيقة حول عدد الخواص التي تملكها دولة معادية مثلا ، ولكن من غير الممكن معرفة النوايا السياسية للقادة تلك الدولة على وجه الدقة .

ان تاريخ التجسس مفرق في القدم ، ومن القدم الإمثلة على ذلك ما ذكرته الكتب السماوية عن قيام رسول الله موسى (عليه السلام) بأرسال اثني عشر رجلا من رجاله الى ارض كنعان (فلسطين) . فأتوه بعد غياب اربعين يوما باخبار الارض التي تفيض لبنا وعسلا وبمدى قوة اهلها . ومن الإمثلة القديمة كتاب من تزو (Sun Tzu) فن الحرب (Ping Fa) الذي كتبه حوالي سنة 476 قبل الميلاد ، وضمنه تأكيدا لأهمية المعلومات ، وتصنيف الأنواع المعقدة السريين ، وبعض ملامح التجسس المضاد والحرب النفسية . كما عرف التجسس لدى الافريق فكان لاسكندر المقدوني جواسيسه ، وعرف لدى الرومان ، فكان ليوليوس قيصر كشافه يرسلهم لاستطلاع المعلومات و جلبها اليه .

وعرف العرب المسلمون خلال فتوحاتهم ، وكان لديهم عميون يرسلونها الى الامصار للاحتلال بساهلها و معرفة احوالهم ، وقد ساهم ذلك الى حد كبير في نجاح الفتوحات العربية الإسلامية ، مما يدل على ان نشاطهم في هذا الميدان كان منتظما وفعالا رغم صعوبة وسائل الاتصال و نقل المعلومات في ذلك الحين . اما في أوروبا ، فقد بدأ التجسس كعمل منظم - وان كان تنظيما بدائيا - في القارة الأوروبية في القرون الوسطى ، و تميزت هذه المرحلة بتحذر عمليات اغفاء الحشود العسكرية البرية والبحرية ، وبطء عملية الاتصال ، وبالتالي فقد نشأ توازن دقيق من المعلومات المتوافرة عن العدو وبين امكانية نقلها في الوقت المناسب . كما تميزت تلك المرحلة بضمك أجهزة التجسس الأوروبية ونقلها وهدم قدرتها على الحصول على معلومات عن الامم التي غزتها كالمغول ، والبيزنطيين ، والحرب . وقد تسبب

هذا النفس في كثير من الهزائم الاستراتيجية لدول الغرب في تلك الأوانه .
 وفي القرن الخامس عشر بدأ العدن البحرية الإيطالية في إنشاء سفارات
 لها في العواصم الأجنبية ، وبدأت في استخدام هذه السفارات كمراكز
 للتجسس وفي تطوير شيفرات و رموز تشغل بواسطتها المعلومات السرية . وما
 ان حل القرن السادس عشر حتى حذت بقية الدول الأوروبية حذوها . وعلى اثر
 توقيع معاهدة و ستفاليا للسلام في العام ١٦٤٨ ، والتي اكدت الاتجاهات
 الفكرية القومية السائدة في تلك الاثناء ، بدأ رجال الدولة في الاضامن
 بعاجتهم الى تقدير المعلومات عن الدول الاخرى ، فمكفوا على انشاء الاجهزة
 واتخاذ الاجراءات الكفيلة بذلك ومن اشهر اجهزة التجسس التي ظهرت في تلك
 الحقبة : الجهاز الذي انشأته الملكة (البريث الاولى) في بريطانيا برئاسة
 كرتنير الدولة المير (فرائيس وولزنجهام) الذي انشا شبكات من العملاء
 السريين ، و طور مختلف فنون التجسس و حياكة المؤامرات السياسية ، كما
 طور اساليب و ادوات لوضع وصل الشيفرات ، والجهاز الذي انشأه
 الكاردينال (ريشيليو) في فرنسا ، والجهاز الذي انشأه (اوليفر كروويل)
 في بريطانيا برئاسة (جون شيرلو) الذي يعتبر من اوائل قادة التجسس .
 ولكن التمييز الواضح بين الامن الداخلى (البوليس او التجسس
 المضاد) وبين العمل الاستخبارى الخارجى لم يظهر في الواقع الا بعد طول
 القرن الثامن عشر . ويمرئ ذلك الى التطور السياسى الذى كان من حصيلته
 ظهور فكرة (الولاء للدولة) بدلا من فكرة (الولاء للملك) و كنتيجة مباشرة
 لذلك بدأ الحكام يولون عناية متزايدة لمعرفة (الرأى العام) الخارجى ،
 ونشأت بالتالى الحاجة الى وجود سياسة دبلوماسية ، وهرورات استخبارية
 جديدة . ويمرئ الى الملك البروسى (فريدريك الكبير) الفضل في تطوير النظم
 الاستخبارية خلال تلك الحقبة ، تحت اشرافه و اشراف (بسمارك) من بعده قام
 (ويليام شتايمير) بانشاء اول نظام تجسس واسع النطاق جند لخدمته انواعا
 و انماطا عديدة من العملاء ، من بينهم المزارع و التاجر و خدم المطاعم
 والبيوت ، وجعله جزء لا يتجزأ من مهام القيادة العامة . وقد اشتهر نظام
 (شتايمير) بمفئه افضل نظام تجسس في القارة الأوروبية في العام ١٨٧٠ .
 ثم تطورت نظم التجسس و نشطت و انتشرت في جميع انحاء أوروبا و ساهم
 في ذلك تطور المياسات الامبيراليية الغربية و تطور التكنولوجيا العسكرية
 ورغم ذلك فقد دخلت معظم الدول الغربية الحرب العالمية الاولى باجهزة
 تجسس ضعيفة ، ويمرئ السبب في ذلك الى وقوع تلك الاجهزة فريسة المراءات
 الداخلية والفضائح . وابلغ مشال على ذلك هو الاستخبارات الفرنسية التي
 عانت كثيرا من المؤامرات الداخلية ومن فضيحة دريفوس (Dreyfus Affair)
 التي اضعفتها كثيرا . وقد حقلت بعض نظم التجسس نجاحات في العمل : مثل
 النجاح الذى حققته الاستخبارات الروسية ضد النمسا بسبب خيانة احد كبار
 الضباط النمساويين ، والنجاح الذى حققته الاستخبارات البريطانية في حل

الشيكرات الألمانية وفي عملياتها الشرق اوسطية ، والنجاح المحدود الذي حققته الإستخبارات الألمانية في ايران وداخل الولايات المتحدة التي لم يكن لها استخبارات مركزية في ذلك الوقت إلا انه لا يعزى الى اي من هذه النظم فضل الاسهام في نجاح عمل استراتيجي حاسم لمصلحة اية دولة من الدول المشتركة في الحرب . ثم ادت الدروس المستفادة من الحرب العالمية الاولى ، والتطورات التكنولوجية وخصوصا في حقل الإلكترونيات والطيران الى نشوء الحاجة الى اختراق اجهزة التجسس المعادية في فترة (١٩٢٠-١٩٢٠) وساهمت السياسات التوسعية في عدة دول مثل ايطاليا ، وألمانيا ، اليابان على نمو هذا الاتجاه ، وازدهرت بالتالي اجهزة التجسس المضاد - كرد فعل - في الدول الديمقراطية . ثم قادت الحرب العالمية الثانية الى انشاء و توسيع اجهزة التجسس في جميع الانحاء .

وقامت الولايات المتحدة باثناء مكتب الخدمات الإستراتيجية (O.S.S) كأول جهاز استخباري في زمن السلم . وقد اقلت هذه الحرب مهام جديدة على عاتق اجهزة التجسس حتمتها التطورات الجديدة في حقل التكنولوجيا مختلفة : كالحرب الجوية ، ونمو الاتصالات اللاسلكية التي ساهمت بشكل واسع في عمليات الحرب النفسية و معرفة آثارها . بعد ان وضعت الحرب العالمية لثانية اوزارها تبعتها مرحلة (الحرب الباردة) التي دخلت فيها أنظمة التجسس في صراعات خفية . و شملت هذه الاجهزة حتى اصبحت تشكل ادارات بيروقراطية كبيرة تتنافس فيما بينها من اجل الحصول على المعلومات ، واصبحت اسماء اجهزة التجسس مثل (السي آي اي C.I.A) الاميركية و (ام ١ - ١ - 5-IM) و (ام ١ - ١ - 6-IM) البريطانية و (ك.ج.ب. K.G.B) و (غ.ب.او. G.P.OU) السوفياتية و (سديس SDECE) الفرنسيه و (الشين بت Shin Bet) الصهيونية ، اسماء مالوفة في كثير من انحاء العالم ، واتخذت نشاطات اجهزة التجسس هذه الى جانب اجهزة التجسس الكثيرة الاخرى ، صورا متعددة تتراوح بين التجسس ، والعمل السياسي السري ، والحرب النفسية في اليلان الاجنبية . وفي الوقت نفسه اصبحت القصص التي تروى عن الجواسيس و طرق مكافحتهم موضوعا تتناوله الجماهير ووسائل الاعلام العامة ، وانتقل الى الادب القصص والخيالي ايضا في محاولة لالقاء الاضواء على عمل وظيفي متعب ملء بالمخاسي والالام والفضائح مثل فضائح ماتا هاري ، ولافون ، وكوهين و كيم فلبس ، و كريستين كيلر وغيرها .

هي تحرك عنيف من جانب الجماهير الشعبية وقد تسلمت مجموعات منها على الأقل - لاستخلاص السلطة من ايدي فئات تفرض اوضاعا جائرة بالنسبة الى الغالبية العظمى من الجماهير ، سواء كانت هذه اوضاع سياسية او اقتصادية او اجتماعية ، وسواء كانت الفئات التي تفرض هذه الاوضاع منتزعة الى البلد او غريبة عنه . وهي حال نجاحها تفرض سلطة جديدة .

يرى الشيوعيون ان من الضروري جدا ان يكون على قمة التنظيم الجماهيري حزب شورى كبير متعاضد ايدولوجيا و تنظيميا . ويرون انه عندما تعتمل في صدور الجماهير رغبة اولية للصراع ، وعندما يمس ملايين الرجال (بان من المستحيل متابعة الجيش بالشكل السابق ويقفون على اهمية الاستعداد لتقديم كل التضحيات ، يصبح دور الحزب الشورى قيادة هذه الجماهير بحكمة نحو مواقع القتال الاساسية واختيار اللحظة الملائمة لشن الهجوم على الخصم ، وقيادة المعركة سياسيا و عسكريا خلال المجابهة المنيفة نفسها .

و يتبنى انصار الانتفاضة المفهوم القائل بتطور القوى الاجتماعية والدور التاريخي للثورة ، وضرورة استخدام القوة كاداة للتغيير . على اساس ان القوة القديمة التي تعرقل تطور المجتمع لا تتنحى جانبا لحساب القوى الجديدة بمحض اختبارها ، وانما يتم ارغامها على ذلك . ويدلل اصحاب هذا المفهوم على نظريتهم بعامة (كومونة) باريس (١٨٧١) ، حيث فرضت الطبقة العاملة سلطتها بقوة السلاح . ويرون ان (الكومونة برهنت بصورة خاصة على ان الطبقة العمالية لا تستطيع الاكتفاء بالاستيلاء على اداة الدولة و تسييرها لخدمة اغراضها ابل لابد من تحطيمها ، وهذا هو الشرط الاول لكل ثورة جماهيرية حقيقية في القارة .

وفي التاريخ انواع متعددة من انتفاضات الشعوب ، فهناك الانتفاضات فلاحية والانتفاضة العمالية وهناك انتفاضات ذات دافع وطني ، واخرى ذات دواع اجتماعية واقتصادية . وليس من الضروري دائما ان تكون ايدولوجية الانتفاضة اشتراكية علمية ، بل يمكن ان تكون اية ايدولوجية ، شريطة ان تكون هذه الايدولوجية متقدمة على ايدولوجية الوضع السائد .

وقد ناقشت الادبيات النظرية لانصار مفهوم الانتفاضة المنهجة في اسباب و تفصيل شروط الانتفاضة المسلحة و دور الجماهير فيها ، وكذلك دور القوة الطليعية او البؤرة الثورية . وعادة ما يستشهد هؤلاء في كتاباتهم بعثال الثورة الروسية الاولى (١٩٠٥) وقد تعرضت هذه الانتفاضة للنقد من جانب اصحاب الراى القائل بان حمل السلاح فيها كان خطأ ادى الى فشلها ، ولكن انصار الانتفاضة المسلحة ردوا على هذا بقولهم (لقد كان علينا ان نحمل السلاح بقسط اكبر من الحزم والفاعلية والروح الهجومية) وفي هذا الصدد تفرقت الكتابات النظرية لانصار الانتفاضة المسلحة - و هؤلاء معظمهم من

- الروس - بين الانتفاضة المسلحة بمفهومها الإشتراكي ، وما يسمى بالحركة البلاشكيفية . فاعتبر ان النقاط التي تميز بينها هي العوامل التي تؤمن نجاح الانتفاضة . ويمكن تلخيص هذه العوامل الأساسية بالأمور التالية :
- الاستناد الى الطبقة المتقدمة لا الى النخبة المتأخرة او الحزب فقط .
- الاعتماد على الإندفاع الثوري للشعب .
- هن الانتفاضة هي ذروة الصعود الثوري . و تعتبر الانتفاضة كفن و تؤكد ان عدم الإعداد لها سياسيا و عسكريا ، وعدم تطبيق قواعدها خيانة للعمل الثوري .
- الاعتماد على حزب الطبقة المتقدمة .
- ايام منظم الانتفاضة بتقدير الدفع السياسي والوضع الدولي :
- اكتساب قادة الانتفاضة لتعاطف غالبية الشعب .
- ان تكون مسيرة الثورة قد حطمت اوهام البورجوازية الصغيرة حول التحالف بين الطبقات .
- استقطاب اجهزة الصراع الثوري الهامة في حياة الأمة .
- تدمير القوات المسلحة ضد الحكومة (وخاصة في زمن الحرب غير العادية)
- طرح شعارات تحظى بقبول واسع لدى جماهير الشعب .
- ايمان العمال المتقدمين بالوضع اليائس الذي تعيشه الجماهير .
- التاكيد من دعم الريف نظرا لوجود حركة فلاحية قوية ضد الملاكين والدولة التي تدعمهم .
- ان يكون الوضع الاقتصادي متأزما الى درجة تجعل من المتحذر ايجاد حل مرض بالوسائل السلمية والطرق النيابية .
- ومن المؤكد ان اهم اسباب نجاح الانتفاضة هو وجود الوضع الثوري . و تشرح الكتابات النظرية التي وضعها منظمو الانتفاضة دلائل هذا الوضع بنقاط موضوعية ثلاث نوجزها بمايلي :
- تفتت الطبقات الحاكمة و تزايد تناقضاتها .
- تزايد حرمان الطبقات المسحوالة التي حد يصبح معه اليقاع فيه غير مقبول .
- تأثير الامور السابقة على نشاط الجماهير التي تندفع في فترة العاصفة تمت تاثير الازمة لتأخذ المباشرة و تبدأ عملا تاريخيا ولقد جاء وضع معاش لهذا الوضع في روسيا (1900) (و في المانيا 1809 - 1870) وفي روسيا (1879 - 1880) ومع هذا فان الانتفاضة لم تندلع كما ينبغي ، ولم تنجح الثورة ، لان الظروف الموضوعية وحدها لا تكفي ، ولا بد من وجود ظرف ذاتي هو : استعداد القوى الثورية للعمل الثوري ، واهلية الجماهير لشن عمل يهز الحكومة و يسقطها (ولا تسقط الحكومة القديمة حتى في ذروة الازمة اذا لم تجد من يسقطها) .
- ويسبق الانتفاضة المسلحة عادة اعداد جماهيري واسع ، وهي لا تنفعل عن ضال الجماهير ولكنها امتداد عضوي للنضال ، ويكرس الحزب الثوري في

الثورة ممرضة لخطر الموت) واستغل البلاشفة ذروة الأزمة ، وشنوا انتفاضتهم المسلحة رغم معارضة زينوفيف و كامنيك ، ونجحت ثورة أكتوبر ١٩١٧ .

ومن الأمثلة البارزة على الفشل الناجم عن سوء اختيار لحظة بدء الانتفاضة ما جرى في أحداث آذار (مارس) ١٩٢١ و أزمة ١٩٢٣ في ألمانيا ، وانتفاضة ريفال في كانون الأول (ديسمبر) ١٩٢٤ ، وانتفاضة شنغهاي الثانية في شباط (١٩٢٧) . ولميسر الانتفاضة عملاً عسكرياً بحثاً ، ولكنها حركة ثورية لوية ، وعمل سياسي - عسكري و على المذب الذي يسفر قيادة الانتفاضة المسلحة ان يكرس كل جهوده للاعداد لها والبدء بمرحلة جديدة في حياة الحرب ونشاطاته . تمتير لحظة اتخاذ هذا القرار مهمة وحاسمة كحظة اختيار البدء بشن الانتفاضة . ولا يمكن ارتجال العمل العسكري في الانتفاضة ابدا . ولا بد من الاعداد لهذا العمل بشكل متجه كامل طويل . وكل تخلف في هذا المضمار يؤدي الى الفشل حتى ولو كانت الظروف السياسية ملائمة ، خاصة وان الدول الحديثة اعدت جهازها الحكومي وقواتها المسلحة وقوات القمع بشكل جيد و مرن وقادر على مجابهة الانتفاضة المسلحة بفاعلية . ولاشك في الانتفاضة دائمة الى النجاح ، وقد تنتهي في كثير من الاحيان الى الفشل ، وخاصة اذا كانت الانتفاضة جزئية غير شاملة ، وكانت محدودة لا تمتد على طول البلاد وعرضها . ويكون الفشل في هذه الحالة مدرسة جيدة تستلقي منها الدروس والعبر للمستقبل وفقا للعبارة القائلة (الجيوش المهزومة مدرسة جيدة) و ينطبق هذا القول على الجيوش التقليدية كما ينطبق على قوات الثورة . ومن الطبيعي ان تتعرض الانتفاضة المسلحة - كأي عمل عسكري - للنجاح او الفشل . لا ينبغي ان يكون هذا الامر عامل جذب عكسي لمنح القوى الثورية من شن الانتفاضة . ولرد على التحذير من خطر العصور الذي كان ينتظر (كومونة) باريس نظرا للظروف واحتمالات فشلها قيل (لو لم يخض الناس الصراع الا بعد التحقق المطلق من النصر لكان خلق التاريخ امرا في غاية السهولة) .

وهكذا نرى ان على الحزب الثوري الذي يقود الانتفاضة ان يضمن الظروف الذاتية والموضوعية ، ويختار لحظة الاعداد ، ويقوم بالاعداد المكثف بانتظار لحظة البدء التي تختارها قيادته بحكمة و دراية ، ودون تردد او تسرع ، وما ان تندلع الانتفاضة حتى يكون في المقدمة ، ويأخذ دوره القيادي بكل بطولية و تضحية ؛ و لكن هناك حالات تضطر فيها الجماهير لبدء العمل الصالح قبل الاوان ، وشن انتفاضات عفوية على فرار انتفاضة كراكوف في عام ١٩٢٣ ، وانتفاضة فيسينا في عام ١٩٢٧ . وهنا يضطر الحزب الثوري الى الوقوف في مقدمة الجماهير ، واخذ اخطر اجزاء النضال المسلح و تسلم قيادة الانتفاضة المسلحة بغض النظر عن الظروف التي يجري فيها هذا النضال ، سواء كانت فرص النجاح مؤمنة ١٠٠% او لم يكن هناك امل بالنصر

فترة الإعداد للانتفاضة جميع نشاطاته لإعداد الجماهير و تعبئتها للانتقال إلى درجة نشالية أعلى ، ويمكن الوصول إلى ذلك عن طريق طرح الشعارات والمرحلية ذات الفاعلية المتزايدة ، والمشاركة في أعمال الجماهير كالإضرابات ، والمظاهرات ، والمظاهرات المسلحة .

تتبع الانتفاضة قواعد الفن العسكري ، وتفترض وجود خطة عسكرية تحمل الطابع الهجومى ، وهى تتطلب من الحزب الثورى تضحية وبطولة كبيرتين ، و نشاطا ملحوظا فى تنظيم الجماهير داخل وحدات قتالية ، على أن يتم كل ذلك بشكل متواز مع العمل الثورى الدؤوب داخل القوات المسلحة . و تنتبه قيادة الحزب الثورى من الإنزلاق نحو الممازرة أو الانقلابية أو البلاطكية .

وبالرغم من المعرفة النظرية لشروط نجاح الانتفاضة ، فإن كثيرا من الانتفاضات فشلت بسبب عدم القدرة على تطبيق هذه المعرفة على الواقع ، وتحديد الذروة التى ينبغى أن تبدأ فيها الانتفاضة المسلحة . والحقيقة أن تحديد لحظة البدء مسألة حساسة بالغة الأهمية ، وأن الإنطلاق قبل نضج الوضع الثورى تحت تأثير انعدام الصبر الثورى ، وارهاب الطبقات الحاكمة ، أو سوء تقدير درجة نضج الوضع الثورى ، يؤدي إلى اجهاش الانتفاضة المسلحة (انتفاضة البلاطكيين فى آب ١٨٧٠) . كما أن التأخر فى شن العمل الثورى يؤدي إلى ضياع الفرصة واعطاء العبادلة للخصم (محاولة زينوفيف وكامنيك لتأخير موعد العمل الثورى فى أكتوبر ١٩١٧ و وقف الحزب ضدما ولولا ذلك لتأخرت الثورة الروسية ولما رت الأزمة الثورية الروسية على طريق مسدود كما سارت الأزمة الثورية الألمانية فى عام ١٩١٨) .

ومن أوضح الأمثلة التاريخية على أهمية اختيار لحظة البدء مثال مأخوذ من تاريخ الثورة الروسية . فى تموز (يوليو) ١٩١٧ كانت الجماهير وبعض لقطاعات الجيش تمشى حالة غلبان دفعتها إلى شن انتفاضة فاشلة دامت من ٣ - ٥ تموز (يوليو) . و كان حزب البروليتاريا فى بتروغراد يود المشاركة فى الانتفاضة لقلب الحكومة الملائقة الخاضعة لسيطرة البلاشفة والإشتراكيين - الثوريين ، ولكن البلاشفة حذروا من التدخل بقولهم (أن الوقت لم يحن بعد) وفى أيلول - تشرين الأول (سبتمبر - أكتوبر) انقلبت الأوضاع ، وتعبأت الطبقة العاملة ، وارتفعت الحماسة الثورية إلى الأوج واستقطب البلاشفة عمال المدن الرئيسية ، وحصلوا على تأييد غالبية الجنود بعد فشل الانقلاب كورنييلوف ، و تردد الطلاب السلطة و تخلوا عن تحالفهم مع الكساديت ، وتذبذبت البورجوازية الصغيرة وهالت نحو البلاشفة الرحد ما وسيطر الحزب البلشفى على غالبية سوفييت بتروغراد و موسكو ، واستولت السوفييتات على السلطة فى عدة أماكن و تخرس مناضلو البلاشفة وسط أهوال القمع ، وهال الفلاحون إلى البلاشفة بعد أن أعلنت السلطات أنها لن تمنح الأرض للفلاحين ، وقطع الشعب الأمل ، ولم يعد أمامه سوى سبيل واحد هو الانتفاضة المسلحة . وهنا فقط قال لينين : (اليوم أو أبدا ! أن

والتصرف على فرار تصرف الثوار خلال كومونة باريس ، او تصرف الثوار خلال احداث تموز (يوليو) في بتروغراد . لقد حذر الثوار الباريسيين منذ ايلول (سبتمبر) ١٨٧٠ ، وطالبهم بعدم القيام بالانتفاضة . ولكن ما ان بدأت الاحداث الثورية حتى وقفوا الى جانب الثوار وقالوا (و مهما يكن مصير الانتفاضة الباريسية ، وحتى لو سقطت الذئاب والخنازير والكلاب القدرة في المجتمع القديم ، فانها ستبقى عملا من امجد اعمال حزبنا منذ انتفاضة حزيران (يونيو) وكان بعضهم يعارض انتفاضة تموز (يوليو) ١٩١٧ ، و يحذر اصحابها بان الوقت لم يحن بعد ، ولكن ما ان نزلت الجماهير الى الشارع حتى وجد نفسه مهما .

ولايعنى هذا القول ان على الحزب الثوري ، حزب القوى المتقدمة ، ان يتجاهل الظروف ، ويثمن الانتفاضة دون دراسة او اعداد ، وان يشارك في كل انتفاضة حتى ولو كانت بلانكية . ولكنه يحث ان على الحزب ان يسأل : اين الجماهير؟ كم يقف مع هذه الجماهير ، ويدعم انتفاضتها مهما كان نوعها ، حتى ولو كانت عفوية غير معدة . ولكن اذا لم تكن الانتفاضة عفوية وكانت منظمة من قبله ، وجاءت مشاركة الجماهير بناء على نداءه ، فان عليه ان يحمل على عاتقه مسؤولية اختيار لحظة البدء بروية ، وقيادة الصراع بحزم واقدام لان (الانتفاضة كلمة كبيرة) والدعوة اليها امر جدي الى ابعاد الحدود . وكلما تعمقت النظام الاجتماعي ، وارتفع مستوى تنظيم السلطة ، وتقدمت التقنية العسكرية ، كلما اصبح استخدام هذا الحمل بلا روية امرا خطيرا لا يمكن التغاضي عنه .

ولقد حذر الكشيبيرون من اللب بالانتفاضة و اعتبرها هنا من الفنون تخضع كالحرب الى قواعد (يؤدي تجاهلها الى دمار الحزب الذي يقع في هذا الخطا) . كما أكد على ضرورة التصميم خلال الحمل و التحلى بالروح الهجومية (وفي الدفاع موت كل انتفاضة مسلحة) و اشار الى ضرورة استخدام المفاجأة ، وضرب العدو عندما تكون قواته مبعثرة ، والعمل بشكل يتم فيه تحقيق انتصارات يومية مهما كانت صغيرة ، الحفاظ على العمويات ، والسير وفق قول دانتون (الجرأة ، ومزيد من الجرأة والجرأة دائما) .
يتسم العمل العسكري خلال الانتفاضة المسلحة بشماتت سمات:

- ١ - عدم وجود خط جبهة يفصل بين الخصمين .
- ٢ - وجود انصار يوليدون الانتفاضة داخل معسكر العدو .
- ٣ - عدم وجود قوة مسلحة كبيرة بيد القائمين بالانتفاضة .
- ٤ - حساسية الوضع المعنوي داخل القوى المضادة .
- ٥ - عدم وجود عدد كاف من القادة الثوريين القادرين على قيادة العمليات العسكرية بشكل ناجح .
- ٦ - مساعدة الجماهير العادية والعموية لحمل الثوار العسكري .
- ٧ - تطابق العمل العسكري مع العمل الدعائي والسياسي بين الجماهير وبين

عناوين رؤوس أجهزة القمع ، وعناوين الموظفين وقادة المنظمات المعادية .
مواقع مراكز المنظمات المعادية شبه العسكرية .

مكان مستودعات الأسلحة

تقييم تكتيكي للنقاط الحساسة والحاكمة في المدينة .

تحديد الأماكن الصالحة للهجوم أو الدفاع .

مراطب سيارات الدولة التي ينبغي الاستيلاء عليها لخدمة أعمال الانتفاضة .

استخدام الهاتف خلال الانتفاضة .

عدد القوات المتوفرة و طبيعتها قادتها .

ويتم اعداد الإنتفاضة في وقت يسمح للقادة ومساعديهم و اعضاء التنظيم

الموشوقين بدراسة مهماتهم واهدافهم و الاستعداد للعمل بأفضل شكل ممكن .

و تتخذ كافة التدابير التي تحفظ سرية الخطة والتدابير بشكل يحقق

المفاجأة التي تعوض النقص العددي وتشكل شرطا من أهم شروط نجاح العمل

الحسري خلال الانتفاضة المسلحة .
٩٧

عريف القنص : ان القنص هو المقاتل المختار بعناية والذي مر بتدريبات مكثفة وشاملة في اساليب القنص والمهارات الميدانية .
 مهمة القنص : ان مهمة القنص الاساسية خلال القتال هي اسناد القتال من خلال توجيه اعمارة شمالية مركزة و دقيقة على اهداف مختارة بعناية من امكنة مختلفة .

تسيار الاشخاص : يجب اختيار الاشخاص المرشحين لدورة القنص بعناية حيث ان التدريب شاق والمخاطر التي يواجهها القنص خلال القتال كبيرة مما يستدعي ان يكون المرشح ذو طالعة وهمة عالية وايضا ذو قدرة على تعلم انواعا متعددة من المهارات . وبالإضافة الى ذلك يتم اختيار الاشخاص ذوي سجل يعكس مهارة اساسية في الرماية . ومن المتطلبات الاساسية في الاشخاص المختارين ما يلي :

- ان يكون قد اظهر تفوق في الرماية خلال المسابقات مثلاو يفرض ان يكون ذو خلفية و هواية للصيد .

- الحالة الصحية: يجب ان يكون القنص في حالة صحية ممتازة تتوهمه للعمل في ظروف يقلل فيها الطعام ، والشراب ، والنوم ، لفترات طويلة . ومن الامور الغير مرغوبة للقنص :

- النظارات الطبية ، حيث ان انعكاس الضوء عليها يفضح مكان القنص .
 - التدخين او شرب الكحول المفرط ، حيث يؤثر على ردود فعله وتصرفاته .
 - ان لا يكون اشولا (يستخدم شماله) حيث ان اليد اليمنى تعطى تحكما افضل بالبندقية وايضا فان سحب الاقسام بالشمال يستوجب حركة زاخدة قد تفضح مخباه .

- الحالة النفسية : يجب ان يكون القنص متزن التفكير وعاقلا و متوازن ضمريا ، لا تؤثر عليه حماسة الممركة وشدتها ، ولا يتأثر بلاتل الخصوم بل ياتل بهدو واصرار وبغير انفعال . وينبغي ان تتوفر فيه الصفات التالية :
 - الذكاء ، بحيث يقدر الوقت المناسب للقتل على حسب الفرص السانعة والتي تبعد عنه وعن موقعه الشك .

- السكون وعدم الانفعال وهدو الاعصاب ولايكون متسرعا او شديد الغضب بحيث يفقد ذلك هدفه .

- المهارة الميدانية : يجب على القنص ان يصل الى موقعه بدون ان يكشفه العدو . كما يجب ان يستطيع التمويه وايضا القدرة على العيش في الاماكن الخفية وحسن التصرف فيها . وايضا قادر على استممال المؤشرات والظواهر الطبيعية في تحديد هدفه .

برنامج تدريب القناص

ان غرض التدريب هو جعل كل قناص يطور مهارته وثقته بنفسه ومعلوماته اللازمة في وظيفته ، بالإضافة الى القدرة على تطبيق الاساليب الصحيحة في الوقت المناسب على حسب ظروف العمركة وبتلقائية وسرعة . وبرنامج التدريب يشمل الامور التالية :

- اجهزة القنص : استعمالها ، كيفية صيانتها والاعتناء بها .
- التدريب المتقدم و تحسين الرماية : التوجيه والتشديد ، اوضاع الرماية ، التحكم بالزناد ، ضبط المنظار والفریضة ، تأثير الرياح ، تصفير البندقية (الركولاج) .
- مهارات ميدانية : اكتشاف الاهداف ، تقدير المسافات ، مسافات السبق ، الاعمال الاستخباراتية وكتابة التقارير ، التمويه ، الحركة الفردية ، الاخلاء والهرب واساليب البقاء والنجاة ، اشارات اليد (الإشارات الصامتة) .
- اعتبارات اخرى : دراسة الفايعة والهدف من العمل المراد له ، التوصيلات الكهربائية ، الإشارة والنشاط ، الاسلحة ، نظام الهاتف وكيفية ترك رسالة لشخص اخر .
- تطبيق القنص في القتال : مبدأ التطبيق في العمليات الهجومية ، التطبيق في العمليات الدفاعية ، وسوف يتم التركيز على الفترة الثانية والثالثة من التدريب مع اعطاء لمحة عن بقية المواضيع .

اولا : اجهزة القناص

- ان اجهزة القناص يجب ان تكون معدة خصيصا لهذا الغرض ، وهي تختلف في مواصفاتها الخاصة وسمياتها حسب نوعها وبلد صنعها . وعلى القناص ان يحاول استخدام والحصول على الاجهزة المخصصة للقناص او مايقاربها . وسوف نعرض هنا المعدات المهمة اللازمة للقناص وما يجب عليه معرفته عنها .
- بسنداقية القنص : يجب على القناص ان يعرف جيدا كل ما يتعلق ببنداقيته مثل :
 - الطلح و التركيب .
 - المواصفات العامة .
 - جميع الاجزاء ووظائفها .
 - قدرات البنداقية ومدى فعاليتها .
 - طريقة الصيانة والتنظيف .
 - الاعطال الاساسية وماذا يمكن عمله في الميدان لإصلاحها .
 - ويجب على القناص ان يعرف عن منظار بنداقيته ما يلي :
 - مواصفاته و قدراته و مداه .
 - تضبيطه وتصفيره (قوة التكبير ، كشف العدى ، تصفية الرؤية ، تضبيط مركز العدسات) .

- جميع الأجزاء و وظائفها وكيفية استخدامها .

- كيفية تركيبه على البندولية وفكه .

- صيانتة و تنظيفه .

- الذخيرة : هناك نوع خاص للقنص ، وهو مقذوف ثقيل نوعا ما وابطأ من

الذخيرة العادية وذلك حتى يقلل تأثير عامل الرياح عليه . وعند استخدام

ذخيرة أخرى (خارق ، رسام ، عادي) فإنه يجب على القنص تضبيب البندولية

تدبما لنوع المقذوف المستخدم . وعلى أي حال فإن الرمز بأي مقذوف آخر غير

مضمن للقنص سوف يؤدي إلى إصابة أعلى من الهدف بلالليل نتيجة انه أخف من

ذخيرة القنص ، وبما ان البندولية تكون معيرة ومصفرة على مقذوف القنص

فإنه يجب على القنص مراعاة ذلك .

- منظار ميدان مكبر : ان المنظار المكبر يساعد القنص أو راصده على

متابعة الأهداف بدقة وفاعلية . ويجب التنبيه على النقاط الآتية :

- يحمل المنظار الميدان لوضعه على راحتي اليد برفق ثم وضع الإبهامين حول

عدستي النظر لمنع تسرب الضوء إلى العينين من الأطراف .



- ينبغي لمستخدم المنظار تضبيب المسافة بين العدستين حسب المسافة بين

عينيه . ويتم ذلك بالنظر من خلال المنظار وتقريب أو إبعاد العدستين عن

بعضهما حتى يرى حلقة واحدة ينظر من خلالها .

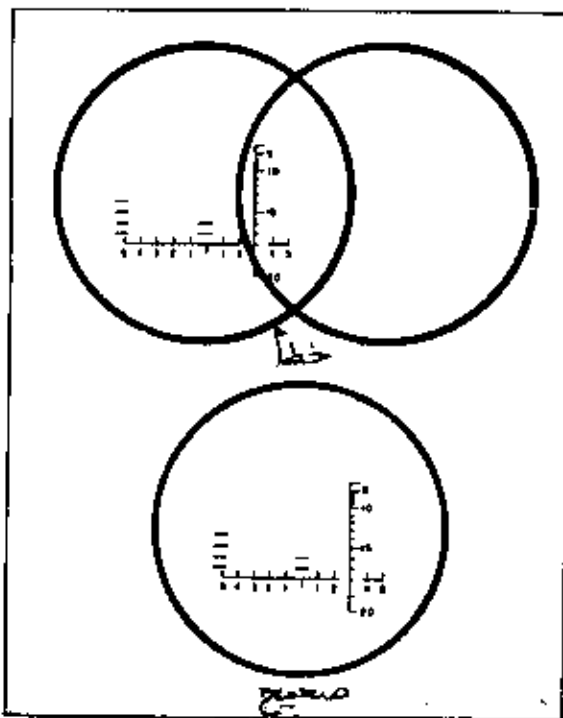

- يتم تضيق صفاء الرؤية وذلك بتضييق كل عدسة على حدة ، وإغلاق العين الأخرى ثم يحفظ هذا التضيق الخاص بالقنص لكل العينين .
- يلاحظ أن العين عند المراقبة المتواصلة يصيبها الإرهاق ، فينبغي تبديل المراقب كل نصف ساعة يرتاح بعدها لمدة ربع ساعة على الأقل .
- بطاقة المدى : إن بطاقة المدى أسلوب يستخدمه القنص لتسهيل الرؤية ومعرفة المسافات ، وهي عبارة عن إحدى طريقتين .
- خريطة للمواقع البارزة يكتب عليها المسافات الأساسية .

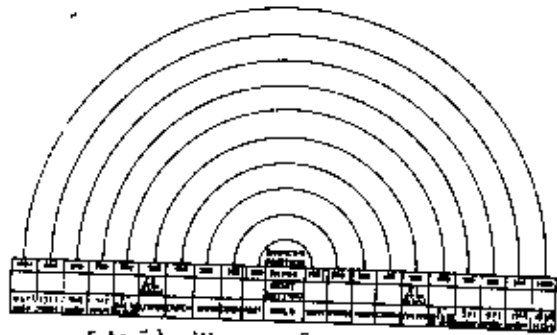

بطاقة مدى قبل رسم الخريطة عليها

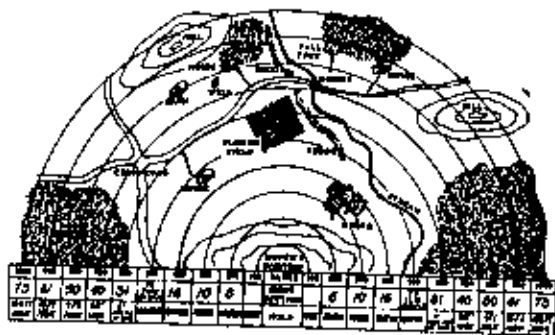
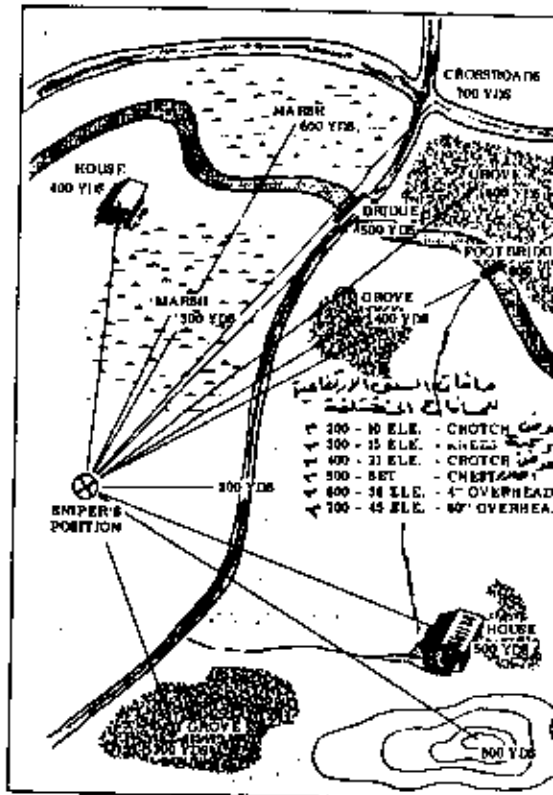

- انصاف دوائر مرسومة على مسافات منتظمة (٥٠ متر) يكون القنص في مركزها ويرسم عليها المواقع الأساسية امامه . كما في الشكل السابق .
- وعند ظهور هدف فإن القنص يحدد مسافته بسرعة بمقارنته على بطاقة المدى ثم يرمى عليه بعد تعيين الجندقية (المنظار او الفريضة والشعيرة) ونلاحظ هنا ان المنظار يكون دائما معبرا على مسافة ٥٠٠ متر .
- ومن الملاحظات المهمة في العناية بالمناظير :
 - افحص كل البواقي من حين الى اخر وخصوصا قبل ذهابك الى العملية وشدها
 - لا تحتاج الى ذلك .
- احفظ العدسات من الاتساخ بالزيوت او الشحوم او الغبار . ولا تلمسها باصابعك حيث ان افرات الجسم تؤثر عليها .

- لا تشد على براغي الضبط بقوة أكثر من اللازم .
 لا تعرض المنظار للحرارة الشديدة أو أشعة الشمس المباشرة وابقى العدسات مغطاة عند عدم استخدامها .
 - احرص على أن لا يصيب المنظار أى ضربة قوية وابقى المنظار مغطى فى مكان أمين عند عدم الإستعمال .

ثانياً : التدريب المتقدم وتحسين الرماية

إن الغرض من هذا التدريب هو تعليم الفئاص مبادئ وأساليب القنص الدقيق باستخدام أجهزة القنص الخاصة . ويمكن تلخيص هذه المبادئ بأن يكون الفئاص قادراً على أن يتخذ وضعا صحيحا للرماية ويمسك البندقية كأنها جزء من جسده وأن يضع الهدف باستقامة صحيحة مع الفريضة والشعيرة أو تقاطع المنظار ثم التحكم الصحيح بعملية الإطلاق . وسنقوم الآن بتفصيل هذه الخطوات .

التوجيه والتמיד : إن استعمال المنظار يفنى عن استعمال الفريضة والشعيرة التى فى البندقية ، ويتم ذلك بوضع التقاطع الذى فى المنظار على المكان المطلوب من الهدف ويوجد فى الشكل الآتى عدة أمثلة على العلاقة الصحيحة بين تقاطع المنظار وعدة أنواع من الأهداف .

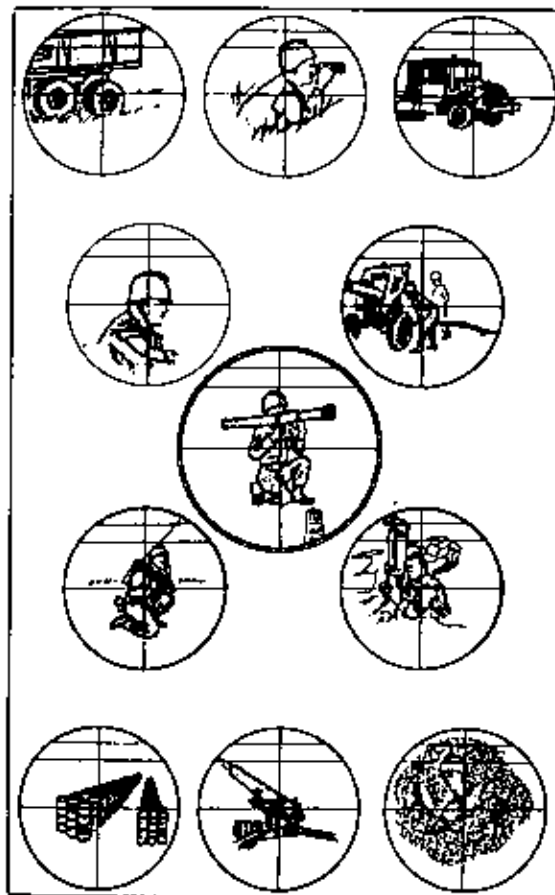

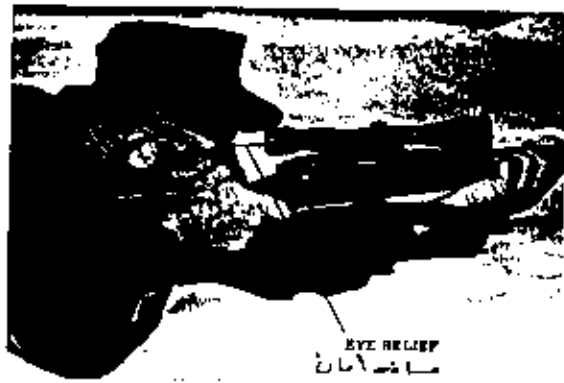

وينبغي مع ذلك الإلتفات الى الملاحظات التالية :

يترك القناص مسافة تتراوح بين 0 الى 7,5 سم بين عدسة المنظار والعيون حتى لا يلاذيه ارتداد البندقيه .

ينتجبه القناص لعدم وجود ظلال على حواف عدسة المنظار حيث ان وجود هذه الظلال يسدل على عدم وجود العين مع استقامة مع خط تصديد المنظار ، ولذلك يجب على القناص ان يوجه اهتمامه للحفاظ على هذه الاستقامة وذلك بايجاد وضع صحيح لرأسه تكون فيه عينه على استقامة مع خط التصديد .

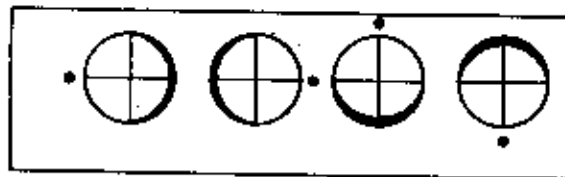

المقاطع تشير الى مكان سقوط الطلقة بين أماكن التماثل

ينبغي على القناص ان يلاحظ على ميل البندقيه بحيث تكون الفريضة موازية لخط الافق وذلك حتى تكون الرماية صحيحة .

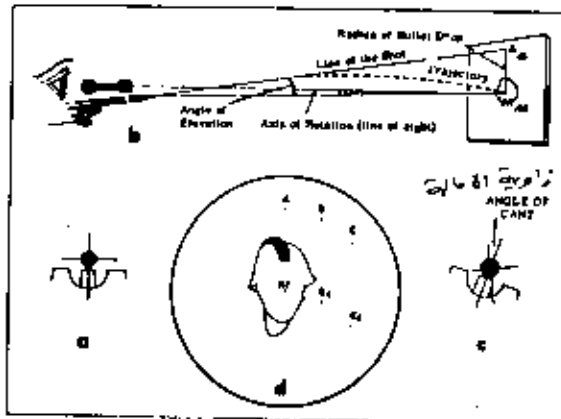

المقاطع BI ، CI هي أماكن سقوط الطلقة في حالاته مختلفة لإمالة البندقيه

اوضاع الرماية : ان الوضع الصحيح الثابت للرماية يساعد القناص على احكام تصديده وضرباته . وينبغي اولا ضبط عمالة البندقيه بالطريقة الصحيحة حيث ان ذلك يسهل ميّرتسين للقناص اولهما تعطيه اكبر قدر من الكبات ليده اليسرى بماعطاها تدعيما جيدا وثانيا تساعد على امتصاص الارتداد .

وهناك طريقتين لتثبيت العمالة ، طريقة الانشوطه حيث تفك العمالة من طرفها المرصوص في الإخمس وتلفها حول اليد اليسرى ثم تشدها حسب الراحة الشخصية ووضع الرماية (جاشيا ، واقفا ، منبطحا) .

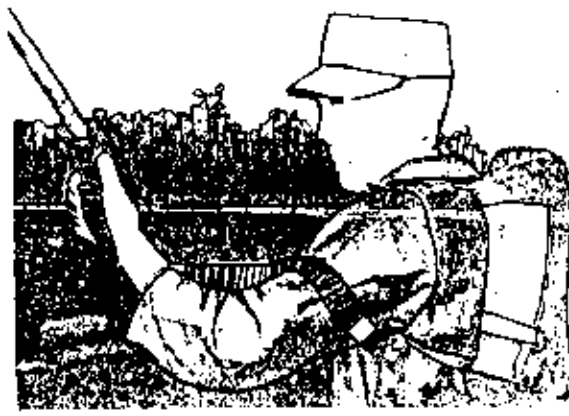

والطريقة الأخرى هي الطريقة المريحة والتي لا تحتاج إلى فك الحماة . كما في الشكل .



ان هناك ثلاثة عناصر اساسية للحصول على وضع سليم وهي :

- الاعتماد على عظام الساعد في حمل البندقية حيث ان العضلات يصيبها الاجهاد .
- استرخاء العضلات ، حيث انه يجب في اي وضع يتخذه القناص ان تكون عضلاته في حالة استراحة وبدون اي شد عضلي لان ذلك سوف يؤدي الى اهتزاز سوف ينتقل الى البندقية . ويمكن للقناص الحصول على هذا الوضع بكثرة المرات على جميع الاوضاع مع تحقيق التوجيه الطبيعي .
- التوجيه الطبيعي ، بما ان البندقية يجب ان تكون وكأنها جزء من جسم القناص فان الجسم يجب ان يتخذ وضعا مناسباً تكون فيه البندقية موجهة الى الهدف طبيعياً . ويمكن للقناص ان يتأكد من ذلك بان يمدد على هدف ثم يطلق عينيه ويسترخى قليلاً ثم يلتفتها فإذا كان التسديد لا يزال على الهدف فان ذلك يعنى ان القناص حصل على توجيه طبيعي . ويتحرك جسمه ورجله يستطيع القناص تغيير التوجيه الطبيعي ليناسب اي هدف مرغوب .

ان اوضاع الرماية للقناص هي الاوضاع الاساسية المعتادة والمعروفة :
واقفا ، جاكيا ، جالسا ، منبطحا .

وهناك سبع عوامل تؤثر على مسلك البندقية والتشديد وهي ترجمه للعناصر
الثلاثة السابقة وهذه العوامل مشتركة بين الاوضاع الاربعة الاساسية مع
اختلافات بسيطة بينها . وسوف نذكر هنا هذه العوامل المشتركة كم نذكر
الملاحظات التي يفتن بها كل وضع :

وضع اليد اليسرى والكوع الايسر : ان الوضع الصحيح يتمثل في جعل الكوع
الايسر تحت المقبض الامامى للبندقية تماما حيث ان ذلك يعنى ان تتركز
البندقية على عظم الساعد بدلا من العضلات مما يؤدي الى ثبات اكبر .
در ما يبعد عن هذا الوضع بقدر ما تزداد صعوبة ثبات البندقية .

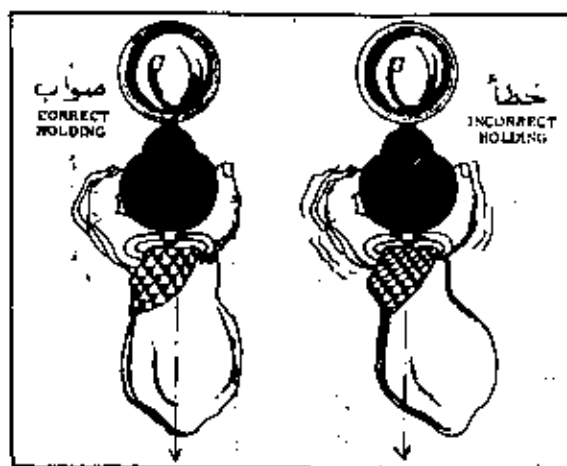

اخمص البندقية يثبت جيدا في الكتف الايمن في المنطقة الخالية من العظم
او مايسمى بمنطقة جيب الكتف .
اليد اليمنى تسلك الاخمص بثبات ولكن بمرونة مع الضغط قليلا الى الخلف
لتثبيت البندقية جيدا في مكانها على الكتف . الاصبع الابهام يمر فوق
الاخمص واصبع السبابة على الزناد بدون ان يلمس الاخمص وذلك حتى يتحقق
التحكم الصحيح بالزناد .



د - نقطة الالتحام : ان الالتحام ابهام اليد اليمنى مع الخد الايمن كما فى الشكل السابق يؤدي الى جعل الراس واليد والبنادقية كأنهما جزء واحد مما يساعد على امتصاص الارتداد ومن ثم الرجوع الى وضع التمديد لرمية اخرى بسرعة اكبر وايضا يساعد على الاحتفاظ بالمسافة الصحيحة بين عدسة المنظار والعين كما فى الشكل السابق . وادا لم يستطع القناص تحقيق نقطة الالتحام السابقة مع الإبهام الايمن فانه يمكن ان يحلق نقطة التهام بين الإصبع والخد الايمن كما فى الشكل التالى .

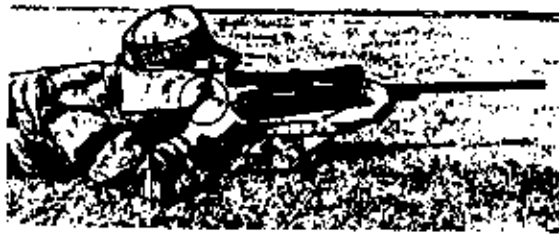

نقطه الالتحام مع أخمص البندقية

هـ - الكوع الايمن : ان وضعية الكوع الايمن تساعد فى تشكيل جيب الكتف المناسب و تحلق التوازن للقناص . ويتغير الموقع الصحيح للكوع من وضعية رماية الى اخرى .

و - التنفس : ان التنفس الطبيعي عند التسديد والإطلاق يؤثر على دقة الرماية فبالذالك يجب على القناص ان يأخذ نفس عميقا ثم يطلق جزء منه ويحبس البقية خلال عملية التسديد والرماية ولكن بشرط ان لا تتجاوز فترة انقطاع التنفس ١٠ ثوانى حتى لا تؤثر على الرؤية او العضلات .

ز - الراحة : يجب ان يكون القناص مرتاحا تماما فى كل اوضاع الرماية . ان التعب العضلى لاي وضع ممناه ان العضلات تقوم بعمل زائد كان يجب ان تقوم به العظام .

ملحوظات :

- لكى يختبر القناص وضعه فانه يمكن ان يسدد على الهدف ثم يقوم بالتنفس فاذا كان تغيير وضع التلخاطع فى المنظار بالنسبة الى الهدف مثل الرسم الاول فى الشكل التالى فهذا يضمن ان الوضع سليم وان كان مثل الرسم الثانى فهذا يعنى ان الكوع الايسر ليس تحت البندقية تماما ، والشكل الثالث يعنى وجوب تغيير القناص مكان جسمه بتحريك ارجله مع الارتكاز على كوعه الايسر .

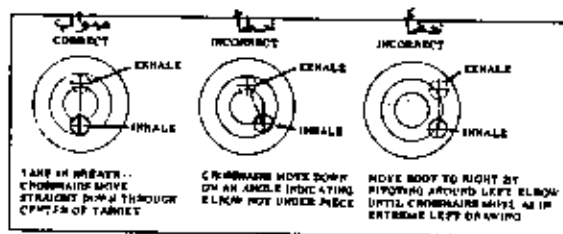

- من الأمور التي تشير إلى أن الوضع صحيح كون التقاطع في المنظار متواز مع الأفق وذلك حتى لا يحدث انحراف في التسديد . ويتصحح الميل في تقاطع المنظار يجب على القناص أن يسوى كتفيه .

- عند الرماية والفا وفي حالة الريح الشديدة يجب على القناص الانتظار في وضع تأهب حتى تخف حدة الرياح قليلا أو حتى تكون ذات سرعة ثابتة وعندها وبسرعة يسدد جيدا ويرمي بتحكم .

٣ - التحكم بالزناد : أن الطريقة الصحيحة للضغط على الزناد هي الضغط بتدرج وثبات وإلى الخلف مباشرة . ومن الضروري عند الإطلاق أن يكون الهدف في تقاطع المنظار تماما لذلك يجب على القناص أن يضغط تدريجيا على الزناد وحتى لا يبقى إلا مسافة قليلة وتنطلق الإبرة وعندها يركز التقاطع على الهدف ويحبس النفس ثم يطلق بعد تأكده من التسديد الجيد وثبات التقاطع على الهدف .

ومن الإخطاء التي تحدث عند الرماية :

أ - رد الفعل الذي يقوم به القناص متولعا ارتداد البندقية . ومما يشير لوجود رد الفعل هذا حركة الرأس ، إغلاق العينين ، تصلب اليد اليمنى ، إرجاع الكتفين إلى الخلف .

ب - شد عضلات الكتفين و تقديمهما إلى الإمام في محاولة لامتناس ارتداد البندقية .

ج - الضغط المستمر والفجائي على الزناد في محاولة لجعل البندقية تطلق في وقت محدد تماما وهذا يسبب انحراف استقامة التسديد .

ملاحظة : يجب على القناص بعد إطلاق الرمية أن يحافظ على وضعيته واستعداده ولا يتحرك البساطة تنزل عن الهدف لعدة ثواني بعد الرمي وذلك حتى يستطيع الرجوع إلى التسديد بسرعة إذا اقتضى الأمر أن يرمى رمية أخرى وأيضا حتى يتأكد من عدم حدوث أي حركة قبل انطلاق المقذوف .

٤ - تحيير المنظار والفريضة : أن منظار القناص يحتوي على معيار رأس لضبط المسافات وآخر أقل لمسافات السبق وتأثير الرياح . وينبغي للقناص معرفة كيفية تحويل المسافات وسرعات الرياح ومسافات السبق إلى تدريجات مناسبة على المنظار . ويلاحظ هنا أن القناص يجعل المنظار معيرا على مسافة ٥٠٠ لأنها مسافة متوسطة ومناسبة .

ملاحظة هامة : عندما لا يكون في استطاعة القناص تغيير التدرج بما يناسب المسافة إلى الهدف أو مسافة السبق نظرا لضيق الوقت فإنه يسدد فوق الهدف إذا زاد عن مسافة ٥٠٠ متر و تحته على مسافة أقل من ٥٠٠ متر . وعلى تعيين الهدف إذا كانت الرياح من اليمين وعلى شمال الهدف إذا الرياح من الشمال وذلك حسب خبرة القناص ومعرفته باتجاه سير المقذوف .

اضطر قسم مسافات السبق في فصل مهارات ميدانية لزيادة التفصيل .

٥ - تأثير الرياح : أن تأثير الرياح يكمن في تغيير مسار الطلقة . ويجب على

القنصص معرفة سرعة الرياح التقريبية حتى يستطيع تحويلها الى مسافة سبق مناسبة على جميع المسافات التي يرمس عليها . ولتقدير سرعة الرياح نتبع احد الاساليب الاتية :

- ا - طريق العلم ، حيث نعلم بان تصرف الزاوية التي تكون بين العلم والعمود الحامل للعلم نتيجة حركة الرياح ثم نقسم الزاوية على اربع فتكون هي سرعة الرياح بالميل . مثلا لو ان الزاوية = 60° درجة، تكون سرعة الرياح تساوي $60 \div 4 = 15$ ميل الساعة .

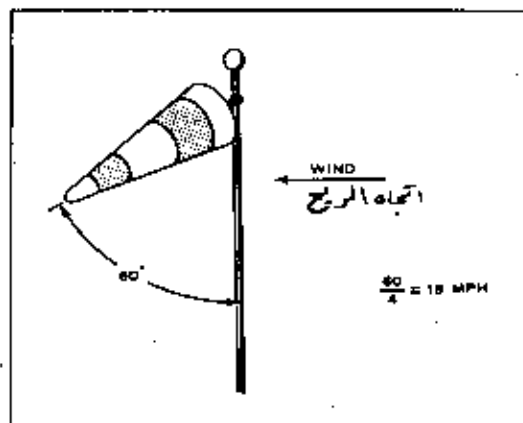

- ب - ان يحمل القنصص قطعة ورق او قماش خفيف ويتركها تسقط من مستوى الكتف ثم يشير الى موقع سقوطها بيده . تؤخذ الزاوية المكونة من امتداد ذراعهم واستقامة جسمه وتقسم على اربع للحصول على سرعة الرياح بالميل .

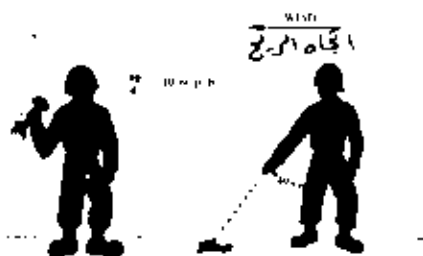

- ج - عندما لايمكن للقنصص عمل اي من الطريقتين السابقتين فانه يمكن تقدير سرعة الرياح حسب الملاحظات الاتية :
- تكون سرعة الرياح بين صفر الى 3 ميل في الساعة عندما لايمس بها الانسان على وجهه .
- تكون بين 3 الى 5 ميل في الساعة عندما يشعر الانسان بحركتها الخفيفة على وجهه .

- تكون بين 5 الى 8 ميل في الساعة عندما تتحرك اوراق الشجر بحركة ثابتة .
- تكون بين 8 - 12 ميل في الساعة عندما تحرك الغبار والاوراق .
- تكون بين 12 الى 15 ميل في الساعة عندما تحرك الاشجار الصغيرة والاعشاب بلوة .
- ٦ - تصفير البندقية (الريكولاج) : يجب على القناص تصفير بندقيته على كل المسافات ثم وضع علامة لكل مسافة على منظاره ويجب عليه اعادة التصفير كل اسبوعين وتعديله ان كان يحتاج الى تعديل .

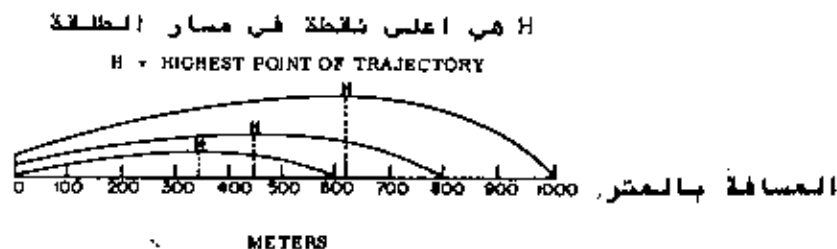

مسار الطلقة على مسافات مختلفة

ثالثا : مهارات ميدانية

ان التدريب على المهارات الميدانية تعطى القناص اساليب متطورة

تسهل له اداة مهمته بنجاح .

ويجب على القناص ان يهرء نفسه لقبل كل عملية باللباس المناسب والتمويه المناسب ثم التاكيد من اجهزته وان يكون على دراية بقراءة الخرائط والبوصلة واستعمالها . كما انه يكون قد تدرب على اكتشاف ومراقبة الاهداف كما ان لديه القدرة على المناورة والتنقل والانسحاب من المناطق الخطرة .

١ - كشف الاهداف و مراقبتها : ان مهمة القناص تتحدد في ضرب اهداف مختارة بدقة . ويتم ذلك بكشف جميع الاهداف المهمة ثم قنصها حسب اهميتها ، الاعم فالاعم . وليست مهمته لقتل اكبر عدد من افراد العدو لذلك فهو لا يضرب اول هدف يظهر له بل ينتظر حتى يكشف كل الاهداف وهذا يستدعى التدرب على اساليب كشف الاهداف و مراقبتها .

١ - اختيار المواقع : ان احسن المواقع هو الذى يجمع بين :

- توفير اكبر مجال لبعء مسافة من الرصد وبالتالي اكبر مجال للرعى .
- توفير اكبر حماية من تيران العدو و من نظره .

وفي الشكل الاتى يوضح بعض الامثلة لاختيارات صحيحة واخرى غير سليمة لمواقع الرصد .



- ب - امنيات الموقع : يتوقع القناص ، رغم اختياره لموقع جيد ، ان تلج عليه
رماية في اى لحظة لذلك يبقى حذرا ولا يخالف التنبهات التالية :
- يضع في اعتباره انه مراقب من العدو دائما .
 - يتجنب كل صوت او حركة غير لازمة .
 - لا ينظر فوق سائر مستو او له خلفية مميزة عن السائر .
 - لا يلبس اى شيء يعكس الضوء .
 - لا يستعمل المنظار عندما يكون الضوء عمودى عليه ويعكس اشعة الشمس .
 - اذا لم يستطع تغيير موقعه فانه يحاول تظليل المنظار بهاء ورقة او قطعة
عشب متوفر .
 - يتجنب تحريك الاغصان والاعشاب .
 - عندما ينظر من خلف شجرة ينظر من مكان قريب من الارض .
 - يبقى في الظل عندما يراقب من داخل مبنى .
- ج - مدى الرصد و حدوده : على الرامى ان يحوز جميع الاسباب التى تسهل مهمته
بنجاح مثل: منظار ، بطاقة مدى ، خراطم ... الخ .
- الرصد الليلى : الليل يكون اما مظلما حالكا او مقمرا ، ومهما كانت الليلة
مقمرة فان ذلك لا ييسر للقناص الرؤية الواضحة مثل الشهر فلذلك من
الدقة المتناهية ، ومن قوانين القناص الليلى :
- التلاوم مع الظلام حيث تاخذ العين ٢٠ دقيقة تقريبا لتتلاوم مع الظلام وخلال
هذه الفترة تتسع عدسات العين فيكون النظر غير مركز ويحالج ذلك بان
يستعمل نظارات حمراء قبل الذهاب الى مواقع العملية حيث يساعد ذلك على
التلاوم السريع مع الظلام .
 - تتغير ملامح الهدف وصفائه اذا كان في اضاءة خافتة لذلك يركز القناص
نظره بعيدا عن الهدف بزاوية ٦ الى ١٠ درجات يمينا او شمالا عن الهدف .
 - يقوم القناص بالقاء نظره خاطفة وسريعة على الهدف كله ثم يقوم بعد ذلك
بالتدقيق على كل جانب من جوانبه .
 - العوامل المؤثرة على الرؤية الليلية هي نقص فيتامين ا مع ملاحظة ان
كثرته لن تقوى من حدة النظر فى الليل . ومن العوامل الامراض مثل
البرودة او الإفلونزه او وجع الراس . او يسكون القناص يمرض بصفة
مستمرة او يشرب المخدرات او الكحول او التعرض لنور قوى .
 - بصفة عامة فانه خلال الشروق والغروب فان عدسة العين تضيق وتوسع حسب تدرج
الظلمة او التور وفي هذه الحالة يجب على القناص ان ينتبه الى الظلال
التي تحدث فى هذه الفترات . ان الشفق يحدث الاساس بالاسترخاء فيجب على
القناص ان يكون حذرا ، ولنفس السبب فان العدو سوف يكون ظاهرا لمرمى
القناص حيث انه يكون اقل حيطة فى هذا الوقت . اما عدسة المنظار فانها
تسمح بالرؤية نصف ساعة قبل الشروق ونصف ساعة بعد الغروب .
 - قد يتمكن القناص من الحصول على ضوء ضامى يساعده فى المراقبة او الاطلاق

وذلك مثل القنابل المضيفة، أو الكشافات، أو نيران العدو، والإبنتية والإمكان
المخافة .

د - أسلوب المراقبة : هناك نوعين من الإستطلاع ، الأول استكشاف سريع والثاني
استكشاف مفصل ، وعلى القناص ان يستعمل هاتين الطريقتين كلما استلزم
الامر ذلك .

- الإستطلاع السريع : هو عبارة عن تفتيش سريع لرصد حركة العدو وهو لا يتفرق
أكثر من ٣٠ ثانية . ويكون عبارة عن لمحات خاطفة للمنطقة المراد
مراقبتها ولا يكون بنظرات مستقرة أو متواصلة على كامل المنطقة ، وذلك لأن
العينين حساستان لأي حركة تحدث في مساحة المراقبة .

- الإستطلاع المفصل الدقيق : إذا لم ينجح القناص في تحديد مواقع العدو
بمنظرة سريعة فانه يباشر طريقة البحث المدقق وهي طريقة تحديد المناطق
المختارحة على بعد ٥٠ متر . يبدأ القناص بتفتيش واستطلاع المدى للمنطقة
الضريبة منه على عمق ٥٠ متر ، وعلى قوس نصف دائري (١٨٠ درجة) ثم يتابع
بمسافة المناطق مع الرجوع ١٠ متر يتطرد في كل منطقة فإدلة بين القطاعين .
اشياء هذا التفتيش لابد للمراقب ان يسجل أي نقطة يمكن ان تشكل مخبأ
للعدو .

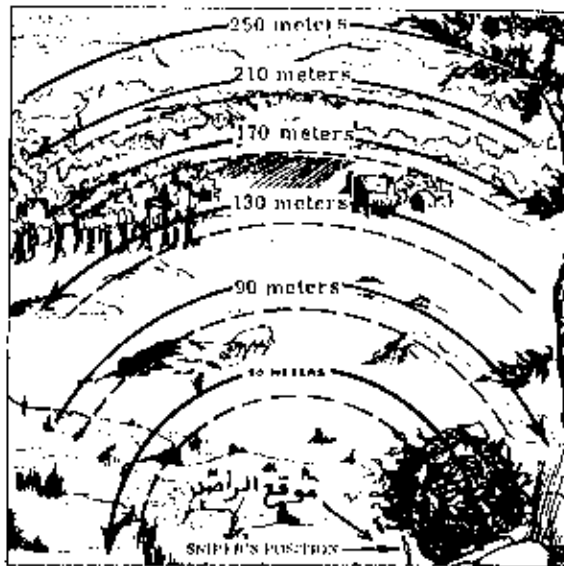

- المحافظة على المراقبة ، فيندرس للقناص بين فترة وأخرى ان يتهج
الإستطلاع السريع ولكن ينتبه ان هناك احتمال لفشل هذا النوع من الإستطلاع
ولذلك فان عليه ان يتسمع الطريق الثاني بين حين وآخر او اذا احس وجود
تحركات غريبة في المنطقة .

ملاحظة : ينتبه القناص من وجود الدلائل التي تمكن العدو من مراقبة موقعه حيث
انه يمكن ان يكون هو نفسه هدفاً واضحاً .

هـ - سجل مواقع الأهداف : هناك أسباب عديدة تحتم على القناص ان يكون له
طريقة مميّنة في تسجيل مراكز وأهداف العدو وذلك لتحديد مواقعها بسرعة
ومن هذه الأسباب :

- وجعل الرماية على افضل الاهداف اولاً (اولوية الاهداف) .

- لمساعدته في تحديد رايه في الرمي على الهدف فان التردد يمكن ان يبيد العدو الى وجوده .

- التركيز على هدف بعيد يمكن ان يفضح موقعه لعدو قريب .

- يمكن ان يكون للقناص اكثر من هدف يريد الرمي عليه ولهذا لابد ان يتذكر مواقعها كلها بسرعة ومباشرة للرمي على اولها .

و - اختيار الاهداف : على القناص ان يختار الاهداف حسب اهميتها بالنسبة له فبعض شخصيات العدو او بعض مواقع سلاحه يمكن ان تحتل نقاط مهمة للرمي عليها ولكن هذه الاهمية قد تحددها الظروف سواء الطبيعية منها او الزمنية .

وهناك عدة امور ينبغي ان يضمنها القناص في اختياره عند اختيار الاهداف :

- وقت ظهور الهدف : ان الاهداف المتحركة تظهر لوقت قصير وعلى القناص ان يكون مستعد جداً لكل اماكن اختباء العدو وبهذه الطريقة يمكن رماية هذه الاهداف بطلاقات متتالية .

- اذا كان عدد الاهداف كبيراً بحيث يتعذر على القناص تحديدها كلها عليه ان يركز على الاهداف الواضحة والمهمة بالنسبة له لانه اذا لم يفعل ذلك فانه يشقت ذاكرته وجهده .

- اذا كانت الاهداف بعيدة عن بعضها فانه من الصعب مراقبتها كلها في آن واحد فعلى القناص في هذه الحالة ان يحدد القرب هدف بالنسبة له مع مراعاة عامة لطيفة الاهداف .

- الاهداف التي تكون خلف او بقرب نقاط مميزة واضحة يمكن تذكرها بسهولة على العكس من الاهداف التي ليس لها ما يميزها فاذا افترضنا ان هناك هدفين يمثلان نفس الخطورة او نفس الاهمية فعلى القناص ان يبدأ بالتميز ليس لها نقطة مميزة توضحها .

ومن الامثلة على بعض الاهداف المهمة :

- الإداريين (الرتب العسكرية العالية) يمكن تمييز هذه الشخصيات بالنحاس العسكري الخاص او الرتب العسكرية او ان يكون حامل منظار او مدس او خريطة او يحمل جهاز لاسلكي كما يتميزون بسيارات في مقدمة الجيش .

- الضباط ودورهم هو قيادة وتوجيه الرايا .

- الرماة على المدافع ومضادات الدبابات .

- قادة الدبابات .

- عامة الجيش .

- رجال المخابرات اللاسلكية .

- القناصون .

- الراصدون .

٢ - طرق تقدير المسافة : هناك عدة طرق لتقدير المسافة ومن بين الطرق

السهلة الإستعمال والتي لا تحتاج إلى استخدام أجهزة :

- استخدام الخريطة : هي اهن الطرق اذا ما توفرت ويجب على القناص ان يكون على دراية كاملة بكيفية استعمال الخريطة .

- وحدة المئة متر مقياس : يقدر القناص مسافة ١٠٠ متر باستخدام العين ثم يقسم المسافة بينه وبين الهدف الى وحدات كل وحدة منها ١٠٠ متر ، اما اذا زادت المسافة عن ٥٠٠ متر فيقسم المسافة الى نصفين ثم يحدد عدد الوحدات في النصف الاول ويضاعف هذا العدد فيحصل على عدد الوحدات للمسافة كلها .

- مظهر وملامح الهدف : وهي طريقة التدرب على حفظ احجام و اشكال الأشخاص والاسلحة والسيارات والدبابات على مسافات مختلفة من ١٠٠ الى ٥٠٠ متر . وعلى القناص ان يميز جيدا شكل الشخص العادي على مسافة ١٠٠ متر بسلاح او بدون سلاح والفا او جاشيا او منبطحا . وكذلك نفس الشيء لبعض الاجسام الرئيسية ولكن هذه الطريقة محدودة بالعوامل الطبيعية فلايمكن استخدامها في الظلام او الضباب او الظروف الجوية السيئة .

- يستعين باشخاص اخرين لتقدير المسافة ثم ايجاد متوسط بين التقديرات .

- استعمال بطاقة المدى .

هناك عدة عوامل تؤثر على تحديد المسافات منها طبيعية الهدف او طبيعة الارض او الاحوال الضوئية :

- طبيعة الهدف : الشكل الطبيعي لاي شيء من الاشياء (بيت مثلا) يرى القرب من الشكل الغير منتظم مثل مجموعة من الاشجار . واذا كان الهدف يظهر منه جزء فقط فانه يرى ابعد مما هو عليه في الحقيقة . كما ان كل هدف يختلف عن الخلفية الموجود فيها يرى القرب مما هو عليه .

- طبيعة الارض : ينبغي للمراقب تتبع تموجات الارض فانه غالبا ما يريد اثناء تحديد المسافة الحقيقية واذا كان بينه وبين الهدف ارض مستوية او ماء فهو يعيل الى تقدير المسافة باقل من المسافة الحقيقية .

- تأثير الضوء : كلما وضحت رؤية الهدف كلما كان تقدير المسافة اقرب فالهدف المكشوف لنور الشمس يظهر اقرب الى العين منه عند الشروق او الغروب او من خلال ضباب او دخان . وايضا فان موقع الهدف من الشمس له تأثير كبير في تحديد مسافته فعندما تكون الشمس وراء الراصد فانه يرى الهدف اقرب مما هو عليه وعندما تكون الشمس خلف الهدف فانه يرى الهدف ابعد من المسافة الحقيقية .

ويمكن تلخيص هذه العوامل بالآتي : ا - اهداف تظهر اقرب مما هي عليه في الحقيقة :

- عندما يكون اقلية الهدف ظاهر للعين .

- عند النظر عبر انخفاض في الارض اقلية مختلفي عن النظر .

- عندما يكون الراصد اعلى من الهدف .

- عند النظر من خلال طريق مفتوح أو سكة حديد .
- عند النظر من خلال مساحات مسطحة مثل الماء أو الثلج أو الرمال أو حقول المزارع .
- عندما يكون الضوء ساطع والشمس مشرقة خلف الراصد .
- عندما يكون الهدف متميز عن الأرض التي هو عليها من حيث الشكل أو اللون .
- ب - أهداف تظهر أبعد مما هي عليه في الحقيقة :
- عندما يكون جزء صغير من الهدف واضح للعين .
- عند النظر عبر منخفض كله ظاهر للنظر .
- عند النظر من خلال طريق ضيقة أو متعرجة أو في الغابات .
- عندما يكون الضوء خافت مثل وجود الضباب أو السحب أو عندما تكون الشمس مراكسة للراصد .
- عندما يكون الهدف مموها .
- ٣ - مسافات السبق : عندما لا يكون هناك وقت للخصائص لكي يغير تدريج المنظار على حسب المسافة المطلوبة فإنه يستعمل مسافات سبق معينة فوق واسفل الهدف حتى يتمكن من الإصابة الصحيحة .
- والشكل الآتي يبين المسافات التي يجب أن يستعملها الخصائص بالنسبة لهدف ثابت وعلى أساس أن تدريج المنظار محير على مسافة ٥٠٠ متر .

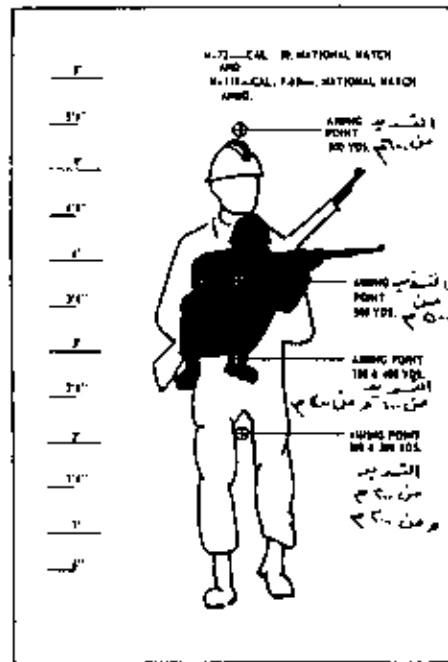

أماكن التدريب على مسافات مختلفة

في حال كون التدريج معيرة على ٥٠٠ متر
ملاحظة: هذه الأماكن مبنية على أساس استخدام
بندلية ذات قيمة قنصا أمريكية .

عندما يكون الهدف متحركا فإن الخصائص يستعمل مسافات سبق جانبية . الشكل
الآتي يبين مسافات السبق الجانبية والراسية لهدف متحرك بزاوية ٩٠ درجة
على خط النار وعلى مسافات مختلفة وعلى أساس أن المنظار محير على مسافة

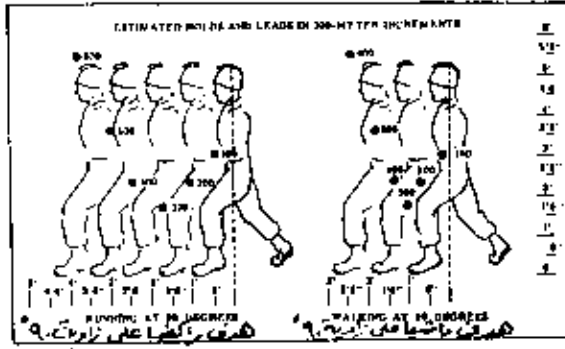

ساعات السوا الأمامية والائتية و أماكن القدر
على هدف فردى ماشياً وراكضاً على زاوية ٩٠°
على ساعات ١٠٠، ٢٠٠، ٣٠٠، ٤٠٠، ٥٠٠، ٦٠٠ عند تعبير
البنقرية على ساعة ٥٠٠ .

٤ - نقل المعلومات (الحمل الاستخباراتي) : وهو عبارة عن نقل امكانيات العدو واحواله وتحركاته واحوال الطقس وتضاريس ميدان المعركة الى القيادة حتى تستعمل لتخطيط وتنفيذ استراتيجيه العمليات . ان مجموعة القاص بمفردها او باعانة وحدات اخرى تستطيع جمع اكبر قدر ممكن من هذه المعلومات ونقلها . وتتخلص المعلومات المهمة بحجم وحدات العدو ونوع التحركات ومواقع العدو والوقت واجهزة العدو .

٥ - التمويه : وهو ذا اهمية كبيرة . ويجب على القناص ان يعرف كيف يستعمل الارض للتخفى والاختباء الجيد وان يختار اللباس المناسب للتمويه .

١ - دلائل وعلامه الهدف : وهي الدلائل التي تدل على وجود هدف محتمل . وهذه العلامات تساعد القناص على التخفى جيدا في مكانه وتعيينه على تحديد موقع العدو . وهذه العلامات تجمع تحت ٣ عناصر عامة :

- الحركة : وذلك ان درجة صعوبة تحديد الهدف تكمن قبل كل شيء في سرعة الحركة . فالحركة البطيئة المناسبه الحذرة اصعب في الملاحظة السريعه التي ليس فيها مبالاة .

- الصوت : رغم انه من الصعب تحديد الهدف بمجرد الصوت إلا انه يجلب انتباه العدو بحيث ترتفع امكانية تحديد مواقع القناص والعكس صحيح .

- التمويه الخير جيد : ان رداة ونقص التمويه هو احد العوامل التي تكشف اغلبية مواقع الاهداف على ساحة المعركة . وعلامات التمويه تتلخم الى ثلاثة اقسام رئيسية اولها اللصمان لان بعض الاشياء مثل الاحزمة او الساعة او الخاتم تعكس الضوء لذلك يجب ان يكون اي شيء يعكس الضوء ذا تمويه جيد . والقسم الثاني هو تناسق الشكل الخارج فان الهيكل الجسمي للانسان والمسدسات والسيارات ... الخ تعتبر اشكال مألوفة عن النظرة الاولى لذلك تميز بسرعة لاجل هذا السبب يجب ان تكون هذه الاشكال مموهة . والقسم الثالث هو التناسب مع ارضية المخبأ فان القناص في اختيار مكانه يجب ان

يختار المواقع الذى يذوب شكله ولون لباسه فيه وكذلك عليه ان يحمى كل اثر لوجوده فمثلا وجود ارضيه بدون زراعة الا بعض الشجيرات على مسافات متماثلة تجعل المدو يشك فى وجود مراكز دفاعية هناك .

ملاحظة : ينتسبه الى ان الاعشاب تذبل ويتغير لونها بعد فترة فتبدو مغايرة لارضية العيدان .

ب - التمويه باللون : اذا امكن فانه تصبغ اعضاء القنص الظاهرة مثل الوجه والرقبة واليدين . ويمكن للقنص ان يختبر تمويهه قبل انتقاله الى ارضية المعركة كان يختبره ويراقبه صديق له . ويكون اللون المستعمل بحسب لون الارض ويستعمل الدهان الابيض للمناطق الثلجية والصحراوية والاصفر للصحراوية كذلك ، اما بالنسبة للغابات فيستعمل اللون الاخضر الزيتون ويستعمل اللون الاسود فى الإدغال انظر الشكل .



التمويه باللون في الغابات والأشجار .

ج - وسائل مساعدة فى التمويه : غالبا لا تتوفر وسائل التمويه ولهذا فكثيرا ما تستعمل الأشياء الطبيعية المتوفرة واغلبها الطين والاقمشة والاعشاب النباتية .

- الطين يوفر تمويه جيد للأشياء اللزجة ولكن يفضل ان لا يستعمل فى الجلد نظرا لوجود بكتريا ضارة فيه .

- الاقمشة يكون تشبيكها وربطها الى لباس القنص ثم تمويهه بالتراب والفحم والدهان وتجنب استعمال المحروقات الزيتية نظرا لرائحتها القوية .



التمويه بواسطة قطع القماش .

- الإعشاب والشجيرات غالباً ماتحجب الرطوبة ولكنها لا تؤمن دائماً تهويه جيداً
للغناس ويمكن استعمال مطاطات لتثبيت هذه الأعشاب حول الأرجل والسواعد او
الطافية كما في الشكل .

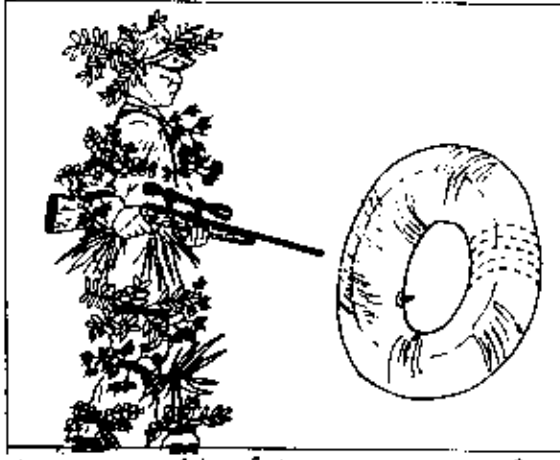

تهويه الأرجل والأيدي بالأعشاب باستخدام اطراف السيارة



تهويه القبة بالأعشاب

د - التهويه في المناطق المختلفة : نظراً لاختلاف طبيعة المناطق فإن كل منطقة
تحتاج الى تهويه خاص . ونشير هنا الى ان الشخص المموه قد لايمكن رؤيته
من مستوى الارض ولكن يرى من اماكن عالية . ولابد من زيادة الحد في
المناطق المنبسطة مثل الصحراء والثلج لإعتاب الظل والانعكاسات .
الثلج : في المناطق الثلجية المفتوحة او الغابات يلبس الغناس لباس
كامل ويغطي رأسه بقبعة بيضاء او خضراء كما في الشكل .



التهويه من المناطق الثلجية المفتوحة أو الغابات
الغطاة بالثلج .

- الصحراء : المناطق الصحراوية لا تحتاج الى تهويه بالمواد ولكن باللون
فقط . ومن الضروري ان تكون اليدين و الوجه بنظف لون الارض وذلك
باستعمال الدهان .

- الغابات : في الغابات والمناطق الحشبية يجب ان يكون التهويه الإصطناعي
او بواسطة اللون ملائماً حتى يعطي تهويه مناسب مع طبيعة الارض .

هـ - التجهيز لمواقع القنص : يجب على الغناس ان يطبق التهويه عند الإعداد
بمواقع تمركزه مع عدم اعطاء العدو اي علامات مميزة مثل بقايا الحطب
والإعشاب المقطوعة وغيرها .

٥ - حفرة الشطب : الإشياء المهمة التي يجب على القناص ان يجهزها هي الحفرة المصممة بحفرة الشطب ، حيث انها تجبب القناص عن مراقبة العدو كما انها تسمح له بسهولة المراقبة ويجب ملاحظة ان تكون مغطاة بحسب طبيعة الارض وتضاريسها .

٦ - الحماية اثناء تجهيز المواقع : عندما يقوم القناصون بتجهيز مواقعهم يجب ان يكون هناك حراسة من قبل احد القناصين .

٧ - التمويه اثناء الحركة يجب على القناص ان يكون ذا احساس وشعور بالتمويه من حين بدء المهمة الى ان ينتهي منها . ويجب عليه ان يلاحظ طبيعة المنطقة والتضاريس التي تطرأ عليها بحيث يغير التمويه بحسب تضاريس المنطقة التي هو فيها ويجب عليه ان يعرف كيف يستخدم الظلال وطبيعة المنطقة في التمويه كما يجب عليه ان يكون استاذاً في فن الانسجام مع الإشياء والاختفاء والتستر والاحتياط و تضليل العدو . كما يجب على القناص ان يكون ذا حيلة ويستخدم المكائيد للعدو . فيمكن ان يضع له مواقع واهداف وهمية تشير انتباهه وتسميه الى الارض المفتوحة على نيران القناص انظر الشكل .

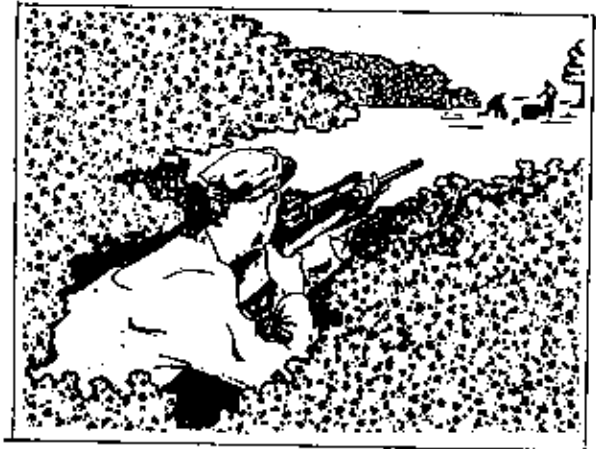

من جاليل خراج العروس .

٨ - اثر الاقدام : يجب على القناص ان لا يترك اي اثر لاقدامه على ارض مفتوحة وذلك على قدر امكانه .

ملاحظة هامة : عند الرجوع الى منطقة صديقة بعد انتهاء المهمة التي قام بها القناص فانه يعميل لعدم الحذر . وكما ان القناص حريص على التمويه والتخفي وتضليل العدو فان العدو حريص ايضا على اخذ المعلومات من مجموعتك لنصب الكماائن لها وخصوصا بعد تنفيذ مهمتك لذلك فعند الرجوع الى منطقة صديقة فانه يجب ان يرجع بحذر شديد ودون ان يثير اي شيء قد بلغت انتباه العدو .

٩ - الحركة والتقدم : هناك ظروف طبيعية تساعد القناص ان يتحرك ويتقدم من خلالها مثل الضباب والدخان وعدم وضوح الرؤية بسبب الاحوال الجوية . وربما اضطر الى الحركة من مكان الى آخر فيتم ذلك مع تغطية جسمه والاختفاء ويمكن استخدام المشى او الركض او الزحف حسب ظروف القناص . و اول شيء يجب ان يضمنه القناص في اعتباره هو الافتراض ان منطلقاته تحت مراقبة العدو .

- اختيار الطريق والمدخل الى المواقع الثاب قبل التقدم والحركة .
 - التقدم من خلال مشب طويل ان امكن مع تغيير الاتجاه من حين لآخر لان السير في خط مستقيم في العشب يتروك اثر غير طبيعي وفضل وقت للتحرك بين الاعشاب الطويلة هو وقت هبوب الرياح .
 - التقدم خلال الطرق والاراضى المتوسطة : يكون عن طريق الحفر المنخفضة والتعرجات الموجودة في الارض .
 - عند الحركة والتقدم خلال الاراضى الزراعية المحروثة فانه على القناص ان يركز في الجزء المنخفض من الارض المحروثة .
 - يتجنب القناص اثناء التقدم الاراضى المدرجة والحجارة والصخور وكذلك يتجنب الاراضى الممسوحة والضيقة .
 - يستغل القناص اى شيء يشغل الحدو مثل وجود الطائرات او القصف المدفعى .
- هناك عدة وسائل للتقدم نذكر منها :
- ا - التقدم السريع هو اسرع وسيلة ينتقل من خلالها القناص من موقع الى اخر ويتم ذلك باتباع التعليمات الآتية .

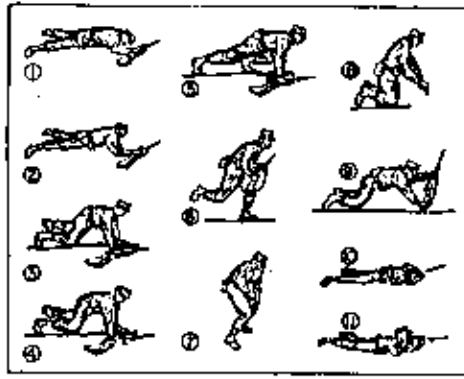

التفح السريع مع الانبطاح

- ياخذ وضعية الانبطاح ويبسط يرفعه راسه ويختار المواقع المراد (صورة رقم ٢٠١) .
- ينزل راسه ببطء ويتكئ على يديه ليرفع جسمه وركبته عن الارض ويحس برجله اليمينى الى الامام (صورة ٣) .
- بركبية واحدة يرفع جسمه الى اعلى بحيث تكون ذراعيه مستقيمة على الارض (صورة ٤) .
- يشنئ رجله اليسرى (صورة ٥) ويركض الى الموقع الجديد باقصر طريق ممكن (صورة ٦) .
- قبل الانبطاح يضع القدمين بجانب بعضهما البعض (صورة ٧) . وينزل ركبتيه على الارض وينفس الوقت ينزل ذراعيه مع البندقية (صورة ٨) .
- ينبطح ويكون اعصى البندقية الى اسفل ويمدها على استقامتها وينتبه من الا يبلدى نفسه (صورة ٩) .

- يميل بوزن جسمه الى الجهة اليسرى مع وضع البندقية على ساعده الايسر (صورة ١٠) .
- يأخذ وضعية الانبطاح تامة .
- الزحف المنخفض : يستخدم هذا الزحف عندما تتعذر عملية التخفية او التغطية وعندما تكون الرؤية واضحة وتحط العدو فرصة لملاحظة التحرك والطريقة تتم حسب التحفيمات التالية .
- يأخذ وضعية الانبطاح كما فى الصورة الاولى من الشكل ويوازن البندقية على ذراعه الايمن ممسكا بالعمالة وسحب الإخمس على الارض .
- يبدأ الزحف بدفع اليد الى الامام وسحب الرجل اليمين الى الامام وبعدها يتم سحب الجسم بواسطة اليدين ثم يدفع برجله اليمين مرة اخرى .
- يسبدل الرجل الدافعة بين فترة واخرى حتى يتجنب اجهاد ايهما . ويحذر ان يظهر او يرتفع اى جزء من الجسم .

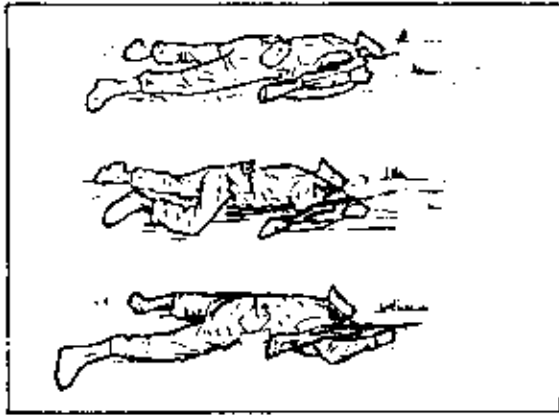

طريقة الزحف المنخفض البطني (الصورة العليا) و الزحف العالى السريع (الصورة السفلى) .

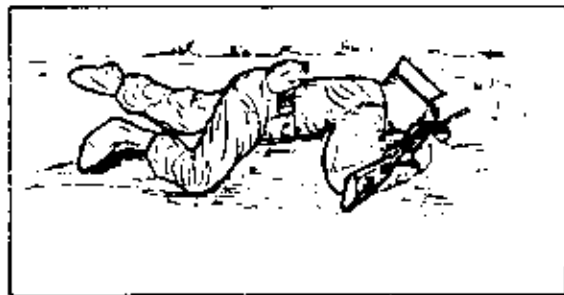

- الزحف العالى : ويستخدم عند وجود موانع للرؤية او عندما تكون الرؤية غير واضحة وتكون السرعة مطلوبة . يتم ذلك برفع الجسم عن الارض مع جعل الثقل موزع على الساعدين والساقين ، احمل البندقية على ساعدك مع رفع الفوهة عن الارض . ارحل مبدلا رجلك اليمينى مع ساعدك اليسار ورجلك اليسرى مع ساعدك اليمينى .

- الزحف على اليدين والرجلين : وهو مناسب عند الاقتراب من العدو وذلك لتقليل من الصوت بقدر الامكان . يتم ذلك بوضع السلاح على الارض وايضا بيدك اليمينى عن موقع جيد لركبتك اليمينى او خلف مكانا مناسباً لها ثم انقل ركبته اليمينى اليه ولاتحرك يدك حتى تأخذ ركبته مكانها ثم كرر العمل ايضا بنقل ركبته اليسرى وايضا لنقل السلاح . تحرك ببطء واحذر من اصدار

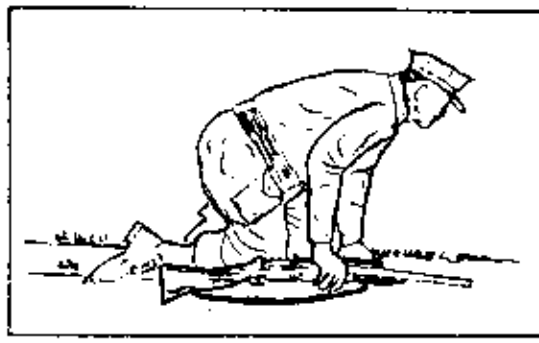

الركعة على المبريد
والرجلين (حسباً).

- العشى : عند العشى ارفع رجلك الى الاعلى حتى لا تصطدم بحشائش او الاجار
ثم انزلها برفق على المشط اولا وبمحيث يكون كل ثقلك على رجلك الخلفية .
بعد ان تسجد مكانا مناسبيا لقدمك انزل عقب الرجل على الارض ثم انقل وزنك
الى الرجل الامامية . كرر العمل وامش بخطوات قصيرة مع التأكد من توازنك
عند كل خطوة . في المسير الليلي اجعل سلاحك بيد ومد يدك الاخرى امامك
متحسبا اي عائق امامك .



المشي مع وضع
مشط القدم بهبوط.

- الانبطاح : ضع السلاح تحت ابطك وانزل على ركبتيك ببطء . تحسن موقعا
مناسبا بيدك مع الارتكاز بثقلك على ركبتيك ويديك المرة . ارفع رجلك المرة
الى الخلف والى الاعلى ثم انزلها ببطء مع تحسن مكانا مناسبيا بقدمك .
انبطح ببطء اما اذا اكتشفتك العدو فانبطح بسرعة كما في الشكل التالي .

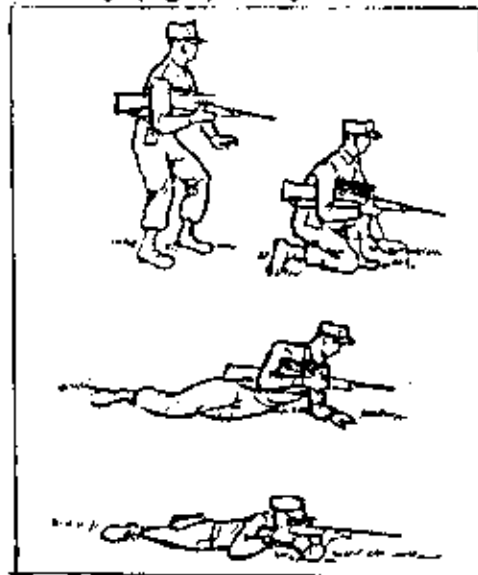

تحسن الأرض
قبل الانبطاح .

إذا تعرض القنصا لقنبلة مضيئة فوقه فإنه يتبجح بسرعة إذا كان في
الحرارة أما إذا تعرض للقنبلة مضيئة أرضية فيتحرك إلى مكان مظلم بسرعة
و بدون أحداث صوت . وفي حالة تعرضه للقنبلة مضيئة عند اجتيازه لأحد الجوائز
(مثل السلك الشائك) فإنه ينزل إلى أقصى انخفاض ممكن ويبقى حتى تنطفئ
القنبلة . وفي كل الحالات يجب التحرك سريعا بعد أن تنطفئ الشعلة .

التجهيد على الطريقة الامريكية

وهناك سبع خطوات اساسية في العلاقات مع العميل هي : اكتشافه ، وتقييمه ، وتجنيدته ، وتجربته ، وتدريبه ، والتعامل معه ، وانهاء خدماته . وتتحقق كل خطوة من هذه الخطوات دراسة موسعة .

اكتشاف العميل

تنظوي هذه الخطوة على تحديد الاجانب وغيرهم من الاشخاص الذين قد يكونون مستعدين للتجسس لحساب الوكالة .

ويختلط رجل الاستخبارات مع السكان المحليين في البلد الذي يعمل فيه املا في اكتشاف عملاء محتملين وهو يركز جهوده عادة على المسؤولين في الحكومة المحلية ، وعلى افراد القوات المسلحة ومكاتب دوائر الاستخبارات في البلد المضيف ، ذلك لان الاشخاص الاخرين الذين يعملون في مهن اخرى حتى وان كانوا قايدين للتجنيد لا يبتغون عادة على المعلومات الاستراتيجية العالية المستوى التي تسمى لها وكالة الاستخبارات المركزية . ويعمل معظم رجال الوكالة في السفارة الاميركية الحطية ، لان الستار الدبلوماسي يوفر لهم الفرصة المناسبة للوصول الى اهدافهم عن طريق اعداد لاتص من المسؤولين ، كما ان الاتصالات الاجتماعية التي تتميز بها حياة الدبلوماسية حتى وان كان دبلوماسيا وهميا يعمل لوكالة الاستخبارات المركزية ، تعطيه فرصة ذهبية في الوصول الى اهدافه . وليست البعثة الدبلوماسية وحدها هي التي تمنح الغطاء اللازم لموظفي الوكالة للعمل في اي بلد ، فهناك وظائف رسمية اخرى تمنح مثل هذا الغطاء كوكالة الانماء الدولي ووكالة المعلومات الامريكية والقوات المسلحة وغيرها كثير . وليس من الضروري ان يكون لموظفي وكالة الاستخبارات المركزية صفة رسمية ، اذ ان كثيرين من الذين يعملون لحسابها من طلاب او محاضرين او حتى مبشرون .

ويستلقى رجل الاستخبارات تعليمات تستند الى دراسات يقوم بها خبراء الوكالة او اساتذة الجامعات المتعاقدين مع الوكالة ، حول نوعية الناس الذين يتناشرون بسرعة بدساتر الجاسوسية واستراتيجيتها . وتتفاوت شخصية الجاسوس المستعمل بين بلد وبلد ، وبين حالة وحالة ، غير انه تم تحديد اصناف معينة لانواع العملاء الرئيسى الشاشر الذين تفضلهم الوكالة . والمفكرون الذين تسمى الوكالة لتجنيدهم اكثر من غيرهم هم المسؤولون الاجانب الغير راضين عن سياسات بلدانهم والذين يتطلعون الى الولايات المتحدة طالبين الارشاد والتوجيه منها . مثل هؤلاء اكثر استعداد لان يكونوا عملاء اوغيا متفانين ، من اولئك الذين يكون دافعهم الاساس ماليا . ولاشك في ان المال يساعد كثيرا على الحصول على معلومات وعلى الاضغ في العالم الثالث ، ولكن الرجل الذي تستطيع وكالة الاستخبارات شراءه يشكل كذلك هدفا سهلا للخصوم . والعميل الذي يعتقد ان ما يطلعه

يشكل هدفا ساميا ، لن يكون في الغالب سهل الإنقياد لإغراءات اليوليس السرى السوفياتي او اية استخبارات اخرى معادية ، وهو كذلك اقل تافرا بالشعور بالذنب وما يرافق هذا الشعور من انهيار نفساني كثيرا ما يعرقل عمل الجاسوس ويعتبر المكافدي (الخارج على حكومته داخل بلاده) صيدا شميئا للعاملين في الوكالة ومن المرشحين المحتملين للتجسس ، اولئك المسؤولون الذين يعيشون حياة باهظة النفقات ولا يستطيعون المحافظة على مستواها عن طريق دخلهم المكافدي ، او اولئك الذين يعانون ضعفا لا يستطيعون التملك عندهم امام نساء او رجال اخرين ، او امام المشروبات الروحية والمخدرات .

ولا يبحث رجل المخابرات دوما عن عملاء محتملين بين اولئك الذين يشغلون مناصب ذات أهمية . وقد يختار شخصا قد يحتل خلال بضع سنوات مناصبا مهما (بمساعدة وكالة الاستخبارات او دون هذه المساعدة) ويعتبر الطلاب عادة اهدافا قيمة في هذا المجال وعلى الاخص في بلدان العالم الثالث حيث يرتفع خريجو الجامعات الى مناصب حكومية رفيعة بعد سنوات قليلة من تخرجهم ، وفي بلدان اميركا اللاتينية تبنى وكالة الاستخبارات اهتماما خاصا بالبحث عن عملاء داخل القوات المسلحة ، لان العسكريين هم العنصر المتحكم في هذه البلدان او المسيطر عليها . ومن هنا جاء التركيز على استخدام اساندة الجامعات التي يكثر فيها الطلاب الاجانب ، وكذلك على مدارس القوات المسلحة ومجاهد التدريب التي تستقبل الضباط الاجانب في دورات تدريبية مثل (مدرسة قيادة الميدان) في افورت (فنوودث) بولاية كانساس .

تأجيل العميل

بعد اكتشاف الجاسوس المحتمل ، تقوم الوكالة بدراسة دقيقة لكل المعلومات المتوافرة عنه لتقرير ما اذا كان سيصبح في وضع يستطيع معه تقديم معلومات مفيدة . والخطوة الاولى في هذه العملية هي التدقيق في ماضي هذا الشخص بالرجوع الى اخبارات مفدنة في رئاسة الوكالة في (الانجلي) . وكانت (مراكز العمل الدوائية) قد انشأت (بنك المعلومات) لحساب وكالة الاستخبارات المركزية فقط . وهو يتضمن معلومات عن مئات الالوف من الاشخاص . فاذا عثر على اية معلومات عن العميل المرتقب ترسل هذه المعلومات الى ضابط الميدان الذي يتواصل في غضون ذلك دراسة احتمال التجنيد ويقوم بتعريفات خلفية لرسم الصورة الدقيقة عن هذا العميل . وقد يوضع الجاسوس المرشح تحت المراقبة لمعرفة المزيد عن عاداته ورائفه ، ثم تبدأ دراسة دقيقة لمعرفة الدوافع وراء قبوله ان يعمل كجاسوس . وهل هي عقائدية او مالية او نفسانية واذا لم يكن له مثل هذا الدافع فان الوكالة ستلجأ الى وسائل اخرى كالتهديد والضغط . وعلى الضابط المسؤول

عن عملية التجنيد هذه ان يقرر ان كان الجاسوس المرتقب حقيقيا ام انه عميل للعدو - اى عميل مزدوج . وبحاول عضو فى وكالة الاستخبارات المركزية ربما كان ذلك الذى اكتشف الجاسوس المحتمل ، معرفة هذا الاخير معرفة شخصية وكسب ثقته .

تجنيد العميل

عند انتهاء فترة تقييم العميل التى قد تمتد اسابيع او اشهر ، تقرر رئاسة الوكالة بالتشاور مع عناصر الميدان ان كان يجب الاتصال مع العميل المرتقب كى يبدأ العمل . فاذا كان القرار ايجابيا فمن الطبيعى ان يتصل رجل من الوكالة من الخارج بالعميل المرتقب ، ولا يتصل به عادة الرجل الذى اكتشفه او الذى قام بتقييمه او اى من رجال الوكالة المطيبين ، زيادة فى الحفاظ على شخصيات رجال الوكالة والعاملين لحسابها .

وعتى وصل الرجل الذى سيقوم بمهمة التجنيد الى المنطقة ، يقوم العاملون مع الوكالة بترتيب اجتماع بينه وبين العميل المرتقب ، ويتم تعريف هذا الضابط المجدد (بكر النون) الى الرجل الهدف وفقا لظروف يعد لها اعداد دقيقة ، تسمح لرجل الاستخبارات الذى قام بدور التعرف الانحباب يهدو تاركا الضابط وحيدا مع العميل المحتمل . وقد تتخذ خطوات تحسبية لتوفر للضابط طريقا مأمونا للهروب فى حال وقوع ما ليس فى الحسبان .

واذا حدث ان كان العميل المرتقب فى صفوف المعارضة فى بلده ، فان الضابط المجدد ربما بدأ بالحديث عن المبادئ التى يجب ان يلتزم بها المواطن نحو وطنه وعن ميول اخرى ايدولوجيه ، ويقترح وسائل يمكن للرجل معها ان يساعد بلاده وشعبها عن طريق التعاون سرا مع دولة اجنبية خيرة . اما اذا ظهر ان العميل المرتقب يتميز بالضعف امام المال فان الضابط قد يضرب على هذا الوتر مؤكدا انه يعرف الطريق لكسب كميات كبيرة من المال - بسرعة وبسهولة . اما اذا كان العميل المرتقب يهتم بالسلطة ، او اذا كان واقفا تحت تأثير (الجنس او التمكدرات وغيرها) . او اذا اراد الهروب من بلاده والابتعاد عن عائلته ووضع الاجتماعى فان الضابط المجدد يحاول ان يركز جهوده على هذه الحاجات البشرية وينصرف الى تقديم مقترحات تتعلق بكيفية يمكن للعميل ان يحصل على حاجته هذه عن طريق التعاون مع اقرناء معينين) ويتطوع الناس او يوافقون على التضامن على حكوماتهم لاسباب عدة ومن مهمة الضابط المجدد تحديد السبب الذى يؤثر فى العميل المرتقب .

واذا استنتجت الوكالة ان العميل يخش التويدد والابتزاز ، فان تهديدا مبطنا بفضمه قد يستخدم ، يواجه العميل المرتقب فى بعض الحالات بالمدينة التى قد تستخدم فى فضمه ، اذا هو تردد فى العمل لحساب الاستخبارات . وتسجل المعاداة بين الرحلين فى جميع الاحوال اما بواسطة

جهاز تسجيل ، او باتصباغ وسيلة اخرى كالتصوير او التقاط بصمات الاصابع او اى شيء قد يشكل بيئة قد تستعمل ضد

وبعد ان يقبل العمل المرتقب مرض وكالة الاستخبارات المركزية او يستلم للتهديد يخوض الضابط المجهند في تفصيلات الترتيبات فيعرض عليه راتبيا مغريا يتراوح بين 500 دولار و 1000 دولار في الشهر . يدفع جزء منه نظدا والباقي يودع حسابا سريا في مصرف اميركي او سويسرى . ويعود السبب في ذلك الى محاولة منع العميل من تبذير الاموال من جهة كى لا يلفت انظار جهاز الامن المولى ، والى احكام القيد على الجاسوس من ناحية اخرى . يستشهد الضابط المجهند بان تخفى وكالة الاستخبارات سلامة العميل و المراد عاطفته في حال تعرضه لمشاكل مع البوليس ، هذا وقد يمنح بعض العملاء جواز سفر امريكى كما يمنحون راتبا تقاعديا مدى الحياة .

و تطبيق هذه الوعود متفاوت تفاوتا كبيرا اذ يتوقف على نوع المهمة و شخصية ضابط الوكالة المسؤول . فبعض هؤلاء الضباط لبثام قساة القلوب يفتشون بوعودهم في معظم الاحيان ، ولكن البعض الاخر يذهب الى ابعد الحدود لحماية عملائهم . فى اوائل الستينات مرض احد رجال وكالة الاستخبارات في سوربيا حياته وحياسة زميل له مخلص وامين للخطر لانقاذ عميل اعتقلته سلطات الامن المحلية وعذبته وارغمته على الاعتراف باشتراكه في عمليات وكالة الاستخبارات هناك . وعلى الرغم من ان العميل اصبح مجرد عظام من الضاحيين الجدية والحللية ولم يعد ذا فائدة للوكالة ، فان رجلى الاستخبارات وضعاه في صندوق سيارة خاصة وتوجهها به الى بلد مجاور كان يشكل شاطره الامان .

ويحاول الضابط المجهند حمل العميل الجديد لدى موافقته على العمل مع وكالة الاستخبارات ان يوقع لحصاة ورق تربطه رسميا وبوضوح مع الوكالة ، وهى الحصاة يمكن استعمالها فى وقت لاحق فى تهديد العميل الذى يقاوم بفضحه اذا هو توقف عن العمل . والمهمة الاخيرة للضابط المجهند هو التهيفة للاجتماع بين العميل الجديد ورجل الوكالة العامل فى تلك البلاد الذى سيكون مسؤولا عنه . كثيرا ما ينطوي هذا على اشارات متفق عليها سلفا . ومن الاساليب المتبعة مثلا اعطاء العميل زرارين معينين ويقال له ان رجلا يحمل زرارين مماثلين سيقرب منه ، او اعطائه كلمة سر ويقال له ان ضابطه سيستعملها فى وقت لاحق لتعريفه نفسه اليه . وهين يتم هذا كله بترك الضابط المجهند الاجتماع ويغادر البلاد بأسرع ما يمكن .

تجربة العميل

ومضى جند العميل يذهب الضابط المسؤول فورا الى اعتبار ولاءه ومدى الركون اليه ، فيمهد اليه فى مهمات معينة تعطى فى حالة تنفيذها الدليل على ولاءه واخلاصه ، كما تجرهن على قدراته . فقد يطلب الى العميل مثلا

جمع معلومات عن موضوع لا يعرف هو انه سيق للوكالة ان حصلت على معلومات كثيرة عنه ، فاذا لم تتفق المعلومات التي يأتى بها مع المعلومات المشوفرة لدى الوكالة ، فيفسر ذلك بان العميل اما ان يكون مزدوجا يحاول ان يخدع ضابطه ، او انه مصدر ضلل للمعلومات يحاول ان يرضى رعيته الجديد . ويظل العميل خلال فترة الاختبار تحت مراقبة خفية دقيقة ترصد معها حركاته و سكناته .

ويطلب الى العميل بالإضافة الى كل ما تقدم ان يخضع لجهاز الكشف عن الكذب . ويعتمد رجال الاستخبارات كل الاعتماد على هذا الجهاز الذي يسمونه (بالصندوق الأسود) ويمكن استدعاء خبراء في استعمال هذا الجهاز من رئاسة الوكالة او من مراكز الاسناد الإقليمية التابعة للوكالة في حالات معينة . ويقول احد هؤلاء الخبراء ان اختيار العملاء الإجاب يتطلب مهارات اكبر من تلك التي يتطلبها استجواب الاميركيين الذين يبحث في توظيفهم في الوكالة فقد وجد هذا الضمير ان الاميركيين صريحون عادة ويمكن التكهن نسبيا بتحاويلهم مع الاختبار مما يجعل من السهل نبذ اولئك الذين لا يرتقون الى مستوى مطلوب . ولكنه يقول ان اختيار العملاء الإجاب اصعب بكثير اذ يجب تعديل طريقة الاستجواب بحيث تستوعب فيها الفروق الثقافية كما تستوعب فيها حقيقتة اخرى هي ان العميل سيلتزم بحمل سري غير مشروع وشديد الخطر . وقد ينخرط عميل في مهنة التجسس لاسباب عقائدية مما يجعله سريع الانفعال بحيث يصعب على الجهاز (قراءته) او تقييمه . كما تستحيل كذلك قراءة ذلك الذي يتجسس من اجل المال او لارضاء بعض نزواته . وكثيرا ما يفشل (الصندوق الأسود) في اكتشاف الحقائق من اولئك الذين نشأوا على الكذب او المصابون بخلل عقلى او المدمنون على تماطى المضدرات ويلعب الضمير الذي يستعمل (الصندوق الأسود) دورا هاما في عملية الاختبار ، اذ يتوجب عليه ان يفتح الذى يخضع للفحص ، ان الجهاز لا يخطئه .

تدريب العميل

عندما تنتهى عملية اختبار العميل ، يبدأ تدريبه في المهارات الخاصة التي يتطلبها عمله كجاسوس . ويختلف نوع التدريب ومكانه وطبيعته باختلاف ظروف العملية . ويكون التدريب السرى في بعض الحالات دقيقا ، وقد يفتقر في حالات معينة الى العناد اللازمة ، فيشارك للعميل حرية العمل محتندا على غريزته و مواهبه وعلى كفاءة ضابطه وسعة اطلاعه .

واثناء فترة التدريب ، يعلم العميل طرق استعمال الأجهزة والالات التي قد يحتاج اليها كجهاز تصوير دقيق مصغر لالتقاط صور الوثائق ، ووسائل الاتصالات السرية ، والكتابة السرية وغيرهما . وقد يتلقى بعض العملاء تدريبا خاصا في استعمال أجهزة استراق السمع ، او استخدام الطلقة السرية المتسلسلة للاتصالات . وتقتضى عملية التدريب عزلة العميل لمدة ايام او

أسابيع بمييدا عن أهله و مجتمعهم ، ويطلب إليه في هذه الحالة اختراق الصبررات لغيابه هذا و توجد قواعد تدريب خاصة للمجندين الإحانب معزولة عن كل نشاط آخر في كاهب بييري (المرزعة) في جنوب ولاية فيرجينيا .

ومع ان الدروس التي يتلقاها العميل مفيدة ، فان فترة التدريب تشكل للضابط المسؤول وغيره من المدربين لاشارة الدوافع والحوافز في نفس العميل و تقوية التزامه بفضية الوكالة . وخلال فترة تدريبيه يلصق كفاءة اجهزة الوكالة وفعاليتها كما يميض في جو من التلاحم بين الزملاء المحترفين .وهذا مايساعده على اقتناع نفسه بانه اصبح يواجه حياة افضل من حياته السالفة .

كيف يمان العميل

تحولف المعاملة على قوة العلاقة التي يستطيع الضابط المسؤول اقامتها مع عميله . ويقول رجل استخبارات سابق في الوكالة ان على الضابط المسؤول ان يجمع بين مؤهلات الجاسوس الكامل وطبيب الاحراض العقلية و كاهن الاعتراف . هناك و جهتا نظر سائدتان داخل وكالة الاستخبارات المركزية فيما يتعلق بافضل الوسائل في معاملة العميل . فوجهة النظر الاولى تقول : ان على الضابط المسؤول ان يقيم علاقة شخصية وثيقة مع العميل ويقنعه بانهما يعملان مما لتحقيق هدف سياسي مهم . ويوفر مثل هذا الإسلوب قوة دافعة قوية تشجع العميل على ركوب المخاطر في سبيل صديقه . غير ان معظم كبار رجال الوكالة يعتقدون ان هذه الطريقة تنطوي على خطر قيام ارتباط عاطفي بين الضابط المسؤول وعميله قد تتسبب في بعض الاحيان في ان يفقد رجل الاستخبارات الموضوعية التي تتطلبها مهنته . اما وجهة النظر الثانية : فتنادي بان على الضابط المسؤول في الوقت الذي يتظاهر فيه بالاهتمام شخصيا بعميله ، ان يعامله معاملة بعيدة عن الرحمة والتساهل ، ان ان ما يهم الضابط المسؤول هو النتيجة والنتيجة فقط ، فهو يدفع بالعميل الى اقصى الحدود املا بالحصول منه على أقصى ما يمكن من معلومات . على ان لهذا الإسلوب نقاطه ايضا ، ذلك لانه ما ان يدرك العميل انه موضع استغلال من ضابطه حتى يتغير ولاوه بسرعة .

والعملاء معقدون ، والعوامل التي تدفعهم الى العمل كثيرة ومعقدة

فالمحافظ وجو التوتير اللذان يترتب عليهما العمل في ظلها ، تجعلهم متفليحين من ذوى النزوات ويصعب التحكين بها يدور في خلدهم ، ولذلك فإن على الضابط المسؤول ان يكون واعيا لى دليل يشير الى عملية تعرضه للانزعاج او الى انه لايقوم بعمله كما يجب . وعلى الضابط ان يستخدم اسلوب التملق والتهديد واسلوب الايديولوجيه والعال والارتباط العاطفى والقوة لكن يبقى العميل نشيطا في عمله . ووجد رجال الاستخبارات البريطانية ورجال الوكالة ، ان اسلوب التملق كان شديد الفعالية بالنسبة الى (اوبىغ بنكوفسكى) السوفياتى وعلى الرغم من ان (بنكوفسكى) كان يفضل خلق البريطانيين فانه كان يعجب كثيرا بقوة الامريكيين . ولذلك فانه منح الجنسية الامريكية سرا كما منح وساما سريا من اوسعة وكالة الاستخبارات . وكان بصفته رجلا عسكريا يهتم بالرتبة العسكرية فقد عين ضابطا برتبة عقيد في الجيش الامريكى كى يدرك انه لم يفقد شيئا من مركزه نتيجة لتحويله عن ولائه القديم . وسافر (بنكوفسكى) وهو جاسوس نشيط مرتين الى خارج الاتحاد السوفياتى في مهمة رسمية كبيرة كعضو في وفد حضر معارض تجارية نظمت برعاية الاتحاد السوفيتى ، و تمكن في هاتين المرتين في لندن شم في باريس من الإفلات من زملائه السوفيات لتلقى التوجيهات من ضباط بريطانيين وامريكيين . وطلب خلال احد الاجتماعات في لندن مشاهدة الزى العسكري للجيش الامريكى . ولم يكن احد من رجال الاستخبارات الامريكيين او البريطانيين يتوقع مثل هذا الطلب . ولكن ضابطا سريعا البديهة قال ان زى الجيش الامريكى موجود في بيت امين اخر وان التوجه الى هناك والعودة يستغرقان بعض الوقت . وقد هذا الجاسوس مؤقتا ، وأرسل احد الضباط المسؤولين في الوكالة للبحث عن زى كولونيل يشاهده الجاسوس ، وبعد ان امضى هذا الضابط في شوارع لندن حوالى ساعتين بحثا عن لباس ضابط برتبة كولونيل يناسب جسم (بنكوفسكى) عاد ومعه الزى الذى تسلمه الجاسوس بكل امتنان وتقدير .

وجندت وكالة الاستخبارات المركزية في الخمسينات ضابط استخبارات من اوربا الشرقية في (فيينا) كان دافعه مثل (بنكوفسكى) عقائديا في اساهه ، ومع انه وعد بمراتب كبير او بملاوات تقاعدية حسنة عند انتهاء العملية التى يلجأ بعدها الى الولايات المتحدة) . فان الضابط المسؤول عنه امتنع عن دفع اية مبالغ مباشرة له في فيينا حتى لايلفت انظار الخصوم اليه . وقدر العميل الحاجة الى مثل هذه الاحتياطات ، ولكنه اشار دهشة ضابطه عندما طلب منه مبلغا كبيرا من المال . اثر قيامه بعمليات تجسس ناجحة دون ان يبين لماذا يريد المال . وقد اتضح اخيرا ان استمرار العميل يتوقف على حصوله على المال الذى طلبه . وبعد ان تشاور هذا الضابط مع مدير المحطة ومع الرضاة تقرر نهائيا ركوب هذا المركب الخطر واعطى

لا بد لكل عملية سرية من نهاية ، والعمليات التي تعتمد على نشاط العملاء قصيرة الأمد وكثيرا ما تنتهي بصورة مفاجئة ، فقد يموت العميل لأسباب طبيعية او نتيجة لعادت ، وقد يعثر ويصن او ربما يعدم . وفي مثل هذه الحالة ينصب اهتمام رجال الوكالة على حماية مصالح مؤسستهم ، ويكون هذا عادة بإنكار كل زعم بان ذلك الرجل كان عميلا سريا للحكومة الأمريكية ، وقد تخطر الوكالة نفسها في بعض الأحيان الى انتهاء العملية والتخلص من العميل . وقرار انتهاء العملية انما يتخذه رئيس المكتب في البلد الذي تجرى فيه العملية بموافقة رئاسة الوكالة . وقد يعود السبب في انتهاء كل علاقة مع العميل الى فقدانه سبيل الوصول الى الإسرار التي تريد الوكالة الحصول عليها ، او الى عدم الاستقرار العاطفي او عدم الثقة مما يهدد العملية بالقتل او يؤدي الى هتك حجاب السرية وهناك سبب آخر ربما كان اهم هذه الأسباب هو مسألة عدم الركون سياسيا الى الرجل ، وذلك حين يشتبه بانه عميل مزدوج او انه اصبح كذلك او بات فريسة ظليمة لاستخبارات الخصم .

ويمكن شراء العميل العديد الفاشدة وغير المستقر واذا اقتضت الضرورة ثم اذكائه عن طريق التهديد . اما العميل المفيد الذي يوثق به والذي قد ينكشف للخصوم او يتعرض للخطر بعد ان يكون قد نفذ الاتفاق معه كجاسوس وقام بمهمته على الوجه المطلوب ، فيمكن اذكائه في بلد اخر ، وتزويده بالاموال اللازمة ومساعدته في ايجاد عمل له او اعادة تدرية في مهنة جديدة على الاقل . واذا قام العميل بخدمة كبيرة للوكالة فاهرا بحياته في سبيلها ، وعلى الاخص اذا هو قتل نفسه ماديا و معنويا خلال قيامه بذلك ، فانه يرسل الى الولايات المتحدة لاعادة اذكائه هناك ، ولاسيما ان مدير وكالة الاستخبارات المركزية يستطيع بموجب قانون الوكالة لسنة 1949 اصدار الاوامر بدخول اجنبي معين الى الولايات المتحدة للاقامة فيها بصورة دائمة ... خدمة للامن القومي او تمييزا لخدمة الاستخبارات القومية ويمكن منح العميل والفراد عائلته ، اقامة دائمة بغض النظر عن عدم قبولهم بموجب قوانين الهجرة او اية قوانين او أنظمة اخرى .

ولكن اعادة الاكبان لتسيير دوما بهدو ودونما علبات ، ويعود السبب في ذلك في بعض الأحيان الى خطأ ترتكبه الوكالة ، ففي اواخر الخمسينات حين كان التجسس يجري على نطاق واسع في ألمانيا . كان العملاء السابقون والهاربون اللاهكون يستوطنون بصورة روتينية في كندا واميريكيا اللاتينية . وكان تدفق اللاهكون من اعداء الشيوعيه قد بلغ حد عجزت الخدمات السرية عن حده . وكان يدس من حين الى اخر عميل نشيط على عملية اعادة الاكبان هذه . ولكن العملية كلها كادت تنهار خلال بضعة اشهر عندما اكتشفت الحكومتان الكندية والبرازيلية على السواء ان وكالة الاستخبارات

المركزية تستغل هذه العملية كوسيلة لزرع عملاء في مجتمعاتها .

ولا يبدي جميع العملاء الإجاب استعدادا للاستيطان في الولايات المتحدة وعلى الإخص وفقا لشروط وكالة الاستخبارات . ففي الستينات اضطر مسؤول كبير في امريكا اللاتينية كان يعمل لحساب الوكالة لسنوات طويلة الى الفرار من بلاده . ولما تمكن من الوصول الى المكسيك عاد رجال الوكالة الى الاتصال به ، اذ كانت الوكالة بالنظر الى خدماته السابقة ، مستعدة لوضع ترتيبات لنقله الى الولايات المتحدة بموجب قانون انشاء الوكالة في سنة ١٩٤٩ اذا هو وقع اتفاقا بالتزام الصمت والهدوء فيما يتعلق باطلاقته السرية مع الحكومة الاميريكية وعدم تعاطي اي نشاط سياسي يمارسه المبعوثون في هذا البلد . ورفض المسؤول الامريكى اللاتيني الذي كانت تراوده اطماع بالعودة منتصرا الى بلاده يوما ما ، التخلي عن حقه في التآمر على اعدائه في وطنه الاصل ، واران الإقامة في الولايات المتحدة دون جنسية امريكية ، مما واجه الوكالة بمعضلة صعبة ، وكان وضع هذا العميل في مدينة المكسيك يشكل خطرا يهدد باحتمال افتتاح ملته بالوكالة وصلات كثيرين اخرين من المسؤولين الكبار او التي كان مطلقا عليها ، ولذلك فان رئاسة الوكالة في لافس بعثت باسعار الى رئيس المكتب في مدينة المكسيك بان في امكان العميل السابق دخول البلاد دون الشروط المبينة العادية . وكان كبار المسؤولين في الوكالة يأملون ان يظل تحت مراقبة معقولة بحيث يمنع من التورط الى حد بعيد في نشاط قد يتسبب في اخراج للحكومة الاميريكية .

ومن المعقول الاعتقاد بان هناك صلات تتطلب عملا جذريا يتخذها رجال الوكالة لانهاء الخدمة . ومن الطبيعي ان تكون مثل هذه الحالات شديدة الحساسية وغير مألوفة ، غير انه عندما تقتضى الضرورة النظر في تصفية عميل خطر ، فان القرار النهائي يجب ان يتخذ على أعلى المستويات السلطة اي من قبل مدير الوكالة نفسه ولا تعتبر اعمال العنف الجسدي او القتل من الوسائل المقبولة الا في حالات خاصة يمكن تبريرها للمدير العام للموافقة على اتبائها .

هناك طريقتان في العمل السرى يمكن تطبيقها على عمليات التجسس التقليدية وعلى عمليات العملاء بوجه عام ، وهما : المواصلات السرية والاتصالات المباشرة . وعلى الضابط المسؤول ان يقيم وسائل مأمونه للاتصال بالعميل والا انعدمت وسيلة يتلقى بواسطتها المعلومات التي يحصل عليها العميل ويزوده بواسطتها بالتعليمات والتوجيهات اللازمة ، وتستخدم طرق مختلفة بين اونة واخرى للحد من احتمالات القضاء على العملية . ولا توجد أنظمة شابته او قواعد تتحكم في الاتصال بالعميل السرى كما هو الحال في لعبة التجسس بأسرها . فمبادئ الوسائل المحتملة مأمونة وتفي بغايتها فان للضابط المسؤول حرية الابتكار .

ويفضل كثيرون من العملاء نقل معلوماتهم شفويا الى الضابط المسؤول ذلك لانهم يرون ان ذلك اكثر امنا وسهولة من تضمين هذه المعلومات اوراقا رسمية او استخدام اجهزة تسجيل اليد تديينهم بالجريمة اذا اكتشفتهم السلطات المحلية . ولكن وكالة الاستخبارات تفضل الوثائق لامكانية التدقيق فيها والتأكد من مدى اخلص العميل ، ففي قضية (بنكوفسكي) كانت الوثائق السرية السوفياتية التي قدمها اكثر قيمة من الخروج والتفسيرات الشخصية التي افشى بها من احوال في الاوساط العسكرية حينذاك . ويرى عملاء اخرون ان يكون اتصالهم الشخصى بالضابط المسؤول على اقله ، ذلك لانهم يرون ان كل اجتماع سرى يعرضهم الى الافتتاح وبالتالي الى السجن او ما هو اسوء من ذلك ويفضل مثل هؤلاء الإتصال فقط بأساليب غير مباشرة او بوسائل ميكانيكية (كبط رسائل بالشفرة او رسائل سرية بالاسلكى او بالحبر السرى الى غير ذلك) ولكن وكالة الاستخبارات تصر على المحافظة على الإتصالات الشخصية بين الضابط وعملائه إلا في الحالات التي تنطوى على خطورة . ذلك لأنه لابد من تقييم ولاء الجاسوس ومدى اندفاعه في العمل في اجتماعات تعقد بين اوجه واخرى .

وكلما اجتمع الضابط المسؤول مع عميله كلما تعرضا لخطر ملاحظتهما من جانب قوى الامن السطحية او من جانب استخبارات معادية كالبوليس السرى السوفياتى مثلا . وللتخفيف من هذه المخاطر تستخدم في معظم الاحيان وسائل غير مباشرة للإتصال وعلى الاخص عند نقل معلومات من العميل الى الضابط المسؤول . من الطرق القياسية ، استخدام شخص ثالث يعمل وسيطا ، وقد يكون هذا الشخص عالما بالامر او غير عالم وقد يكون عميلا اخر وقد يكون مقيما في بلد اخر ، غير ان دوره بغض النظر عن هذا كله ، هو تلقى المواد من عميل اخر او من الضابط المسؤول ثم نقلها الى الاخرين دون ان يعلم شيئا عن محتواها ، وهناك اسلوب اخر هو نوع من صندوق بريد سرى كجذع شجرة مجوف او تجويف تحت مقعد في منزله او ثقب في جدار جهرى قديم او اى مستودع قديم يمكن استخدامها في نقل المواد (ومن بين الاماكن التي استعملت صندوق بريد في عملية بنكوفسكي الفراغ القائم وراء انابيب التدفئة المركزية امام مدخل شقة سكنه في موسكو)

ويالتصر الامر على ان يقوم العميل بوضع مادة المعلومات في صندوق البريد في موعد سبق ترتيبه من جانب الضابط المسؤول او الشخص الثالث الذي يستخدم لهذه الغاية .

ثم ان هناك اسلوب يستعمل كثيرا هو اسلوب الإحتكاك ، اذ يلتقى بموجه العميل او الشخص الثالث بالضابط المسؤول في مكان عام سبق تحديده او على رصيف محطة يزدحم عليها الناس او عند مدخل مسرح او في شارع مزدحم ويتصرف الرجلان وكأنهما غريبان ثم يقترب احدهما من الاخر ويحتك به للحظة شكلى لان يمس احدهما شيئا في يد الاخر او جييبه ، او قد يتبادلان صفيحتين

اوحقيقتين . ومثل هذا الإتصال قصير للغاية كما انه غفى وماصون اذا نفذ
بأحكام .

وعلى الرغم من ان الضابط المسؤول كثيرا ما يستخدم أسلوب الإتصل
الغير المباشر ، فان عليه ان يهمل اجتماعات شخصية مع عميله بين حين
واخر ، عندما يتم لقاء سرى ، في باص او منتزه او مطعم فان رجال
استخبارات اخرين يلقونهم بدور الحراسة كاجراء وقائي ضد الخصوم الذين
يحاولون الضيق المصادقة او التدخل فيها . ويعرف هذا في عالم التجسس (
المراقبة المضادة) وبعد الضابط المسؤول اشارات تدل على السلامة والخطر
قبل كل لقاء مع العميل وفريق المراقبة المضادة على السواء ، ويمكن
للضابط او العميل او اي فرد من فريق الحراسة الاشارة على الاخرين بالمضي
لدى في الاجتماع او تفادي كل اتصال ، او الهاء الاجتماع ، وتستخدم بيوت
مأمونه (تحتفظ بها الوكالة) مكانا للاجتماعات مع العملاء ، وعلى الاخص
اذا كانت شمة امور كثيرة يتوجب بحثها . ويتميز البيت المأمون عادة
بتوفير جو يمكن العميل والضابط من الاسترخاء والتحدث بكل حرية دون خوف
من المراقبة غير انه كلما ازداد استعمال المنزل ، فان خطر اكتشافه
يزداد .

عمليات الدراجة النارية

٢٧ معلومات هامة عن الدراجة النارية :

- ١ - الدراجة يجب ان تكون في حالة جيدة و لا يكون فيها اي خلل ولو بسيط .
- ٢ - يجب ان يكون صوت المحرك (الأكروستا) منخفض بقدر الامكان ، لأن الصوت المرتفع يثير الانتباه .
- ٣ - الدرجات الجبلية افضل من الدرجات العادية لانها تستطيع التحرك بسهولة .
واما الدرجات العادية فتستطيع التحرك بسهولة في المدينة فقط ، فاذا اضطرت ان تأخذ طريق ترابي او جبلي فمفك يكون صعبا عليها و اما الدراجة الجبلية فهي مصممة لكل المناطق سواء في المدينة او خارجها .
- ٤ - المساند التي توضع عليها الاقدام يجب ان تكون قوية ، حتى اذا وقف الشخص عليها تكون قادرة على حمل الوزن و لا تنكسر .
- ٥ - ملابس السائق و الرامي يجب ان تكون مضمومة حتى لا تلتصق بين المجلات ، و لا تلمس المحرك فتتدهق .
- ٦ - بالنسبة للراكب يجب ان ينتبه دائما الى موضع قدميه . وسبب هذا ربما تدخل امشاط رجليه داخل الاسلاك التي في العجل . ويجب ان يتأكد من ان رباط الحذاء يكون مربوطا جيدا ، و لا يكون طويلا .

٢٨ مسؤوليات السائق :

- ١ - ان يكون له القدرة على تقدير المسافة و التحكم في السرعة .
- ٢ - ان يكون له معرفة بملوانيين السير في ذلك البلد حتى يتجنب اعتراضات الشرطة و المضالفة هناك .
- ٣ - ان تكون له القدرة على المناورة و المراوغة اثناء الصير و اثناء العملية .
- ٤ - ان يستطيع ان يرمي باليد اليمنى لوهدها و كذلك باليد اليسرى لوهدها .
- ٥ - ان يكون قادرا على السياقة و الرماية في نفس الوقت .
- ٦ - من الافضل عند الوقوف بالدراجة ان تلامس اقدام السائق الارض لكي يثبت نفسه بشكل افضل و يتجنب الميلان .
- ٧ - على السائق ان يكون قادرا على التحكم بخناطع البنزين و التحكم بسرعة .
- ٨ - على السائق ان يستطيع الرماية بالشكل الفريزي الاشاري .

٢٩ الخوذة :

- يوجد نوعان من الخوذ ، نوع يغطي الراس و الوجه ، و النوع الاخر يغطي الراس فقط .
و نحن نتكلم عن الخوذة التي تغطي الراس و الوجه معا . وهذا النوع افضل في وقت العملية .

« ملاحظات عن الخوذة التي تغطي الراس و الوجه :

- ١ - الخوذة تحمي الرأس من الرياح و كذلك تحمي العيون و تخفي شخصية من يلبسها .
- ٢ - المشكلة في ليس الخوذة انها تقلل من عملية الرؤية الواضحة و خاصة انها تحجب الرؤية الجانبية (من الجنب الايمن و الايسر) .
- ٣ - تقلل من عملية الاتصال السمعي حيث يكون السمع اقل .

التسواعد مهمة

- ١ - لابد ان يعرف (يحدد) من هو القائد .
- ٢ - ان يكون على معرفة تامة بالإشارات بينه و بين السائق .
- ٣ - يجب ان يكون مكان وضع المعدس اما على البطن وهذا افضل بالنسبة لثورية المعدس عند السحب ، او تحت الابط ولا يكون في الظهر .
- ٤ - يعد سحب المعدس لابد ان تكون فوهة المعدس متجهة الى الاعلى ، و يكون المعدس امام الترقوة اليمنى (عظمة الكتف) اذا كان الرامي يستخدم يده اليمنى . و يكون اما الترقوة اليسرى (عظمة الكتف) اذا كان يستخدم يده اليسرى . والهدف من ذلك هو حماية الرأس من اية اخطاء قد تحدث مع الرامي . (انظر شكل ١) .

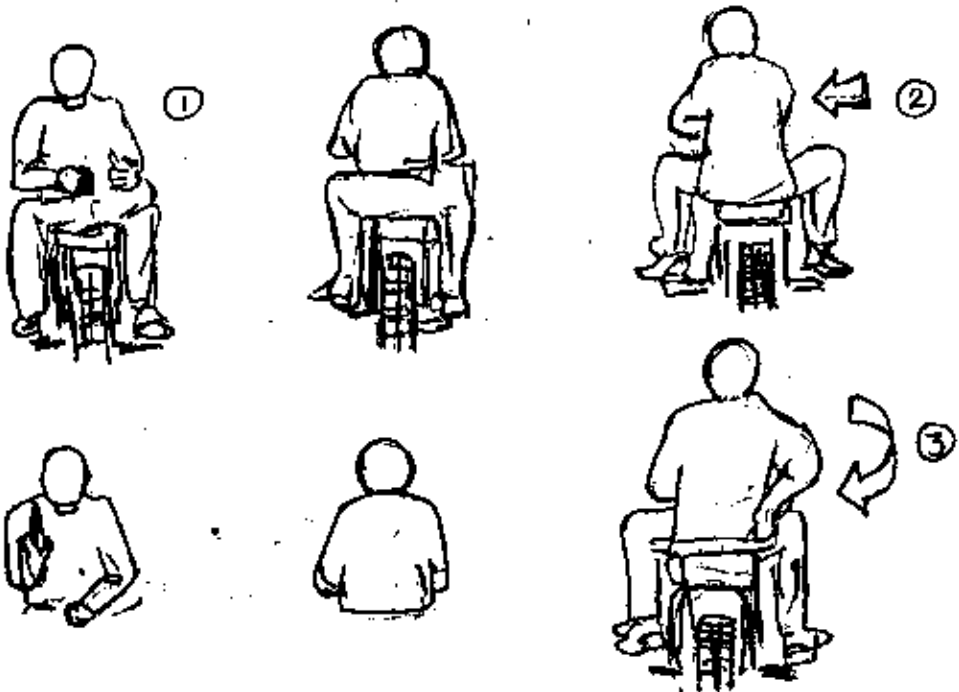

- لاحظ الشكل رقم ٢ حيث يتم سحب المعدس من تحت الابط (اليمنى حركتها واضحة) .
- لاحظ الشكل رقم ١ حيث يتم سحب المعدس من البطن (افضل مكان) . والشكل يوضح العنظر مرة من الامام ومرة من الخلف .
- لاحظ الشكل رقم ٢ حيث يتم سحب المعدس من الظهر (حركة مكشوفة تماما) .

٥ - يحرص الراكب ان يكون قريبا من السائق في اغلب الاحوال .

٦ - على الراهي دائما في حالة الرماية ان يعرف مكان رأس السائق حتى يتجنب

اصابة السائق ، او الحاق الاذى به من جراء الصوت القريب عند الرماية .

٧ - على الراهي ان لا يمسك بملايس السائق ولا يمسك بايدي السائق ، واذا اراد

ان يمسك فيمسك بخاصرة السائق وهذا افضل مكان و الله اعلم .

٨ - اذا اراد الراهي تثبيت جسده بشكل جيد على الدراجة فعليه ضم الركبتين

الى الداخل حيث يضغط بهم على المقعد .

٩ - يحرص الراهي ان يعيّل في المنعطفات مع ميلان السائق ولا يعكس الميلان مما

يؤدي الى فقدان التوازن .

١٠ - يحرص الراهي ان يتقن الرماية باليد اليمنى و اليسرى كل على حدى .

١١ - على الراهي ان يعرف و يحدد هدفه ثم يطلق النار بسرعة .

١٢ - في الاحوال العادية عندما يجلس شخص خلف السائق يضع قدميه على المساند

الجانبية ، و يكون المسند في منتصف القدم . لكن في حالة العملية يجب

على الراكب (الراهي) ان يحنى قدميه الى الاسفل بزاوية ٤٥ درجة حتى يكون

ثابتا ولا يتزلق في حالة تغيير السرعة من الاقل الى الاسرع ، هذا لان رد

الفعل سيكون للخلف (انظر الشكل يوضح ذلك) .

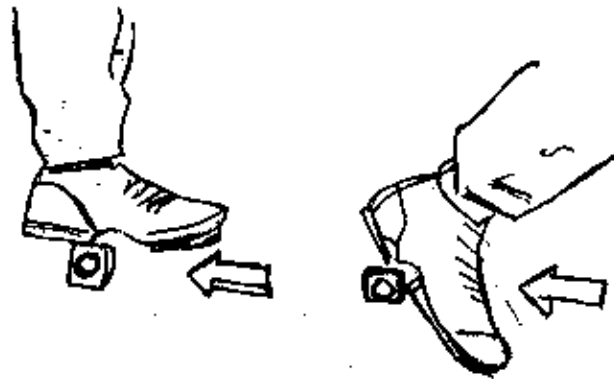

١١ معلومات عامة لسائق الدراجة النارية اثناء القيادة :

- ١ - على السائق ان يترك مسافة كافية بينه وبين السيارة التي امامه بحيث يتمكن من التجاوز في اية لحظة بدون صعوبات (انظر الشكل ١) .
- ٢ - اثناء السير اذا كانت امام السائق سيارة فافضل وضعه للسير خلفها حتى لا يكون في مجال المرآة الداخلية والخارجية ، ولكن يسير خلفها امكن الاضاءة في السيارة ، (اما ان يكون على الزاوية اليمنى او الزاوية اليسرى) . (انظر الشكل ٢) يوضح ذلك .
- ٣ - اثناء اجتياز السيارة يترك السائق مسافة بينه وبين السيارة لا تقل عن مرة ونصف من عرض باب السيارة ، وذلك لحماية الدراجة من اية عملية لفتح باب من ابواب السيارة او الانعطاف عليها بدون اشارة . وهذا العمل يتيح لسائق الدراجة الفرصة لتغيير الاتجاه في اي وقت اثناء التجاوز . (انظر شكل ٣) .

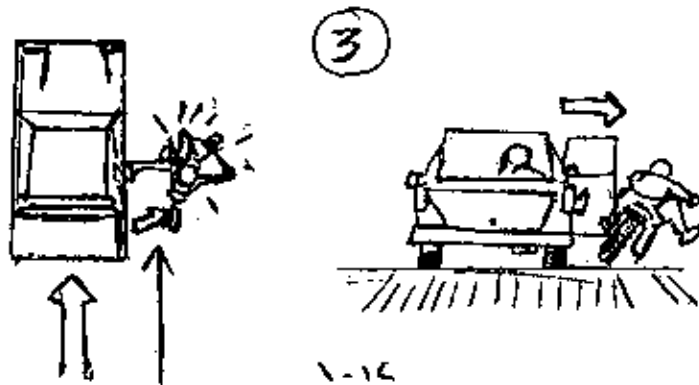
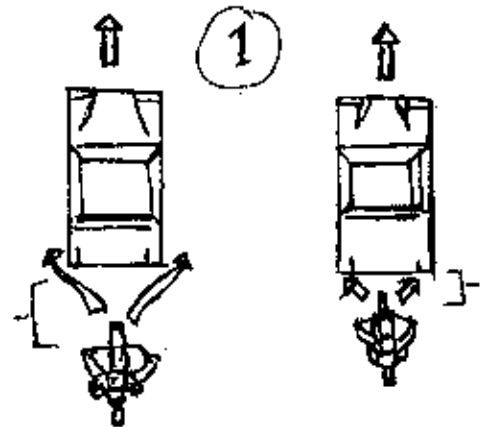
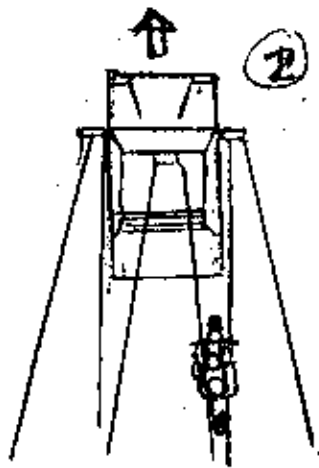

٤ - في حالة الهجوم على سيارة متحركة ليس من الضروري ان يكون سير الدراجة خلف السيارة مباشرة ، و انما يستطيع سائق الدراجة ان يترك المجال حتى تاتي سيارة اخرى بينه و بين سيارة الهدف الى ان تاتي لحظة الهجوم فيتجاوز السيارة التي امامه حتى يصل سيارة الهدف ويتم اطلاق النار اثناء تجاوز سيارة الهدف ، (انظر الشكل ٤) .

ملاحظة :

من الخطا ان تكون السيارة بين سائق الدراجة وبين الهدف كبيرة بحيث تعجب الرؤية عن الرامي .

٥ - في حالة الهجوم و التقدم على سيارة الهدف التي تسير في الامام ليس من الضروري ان يمر في الفراغ الموجود بين سيارة الهدف وبين السيارات القادمة بل يمكنه ان يهجم من على رصيف المشاة ، ولكن بشرط ان يكون لدى السائق معلومات مسبقة حول امكانية السير على رصيف المشاة (انظر الشكل

١٥)

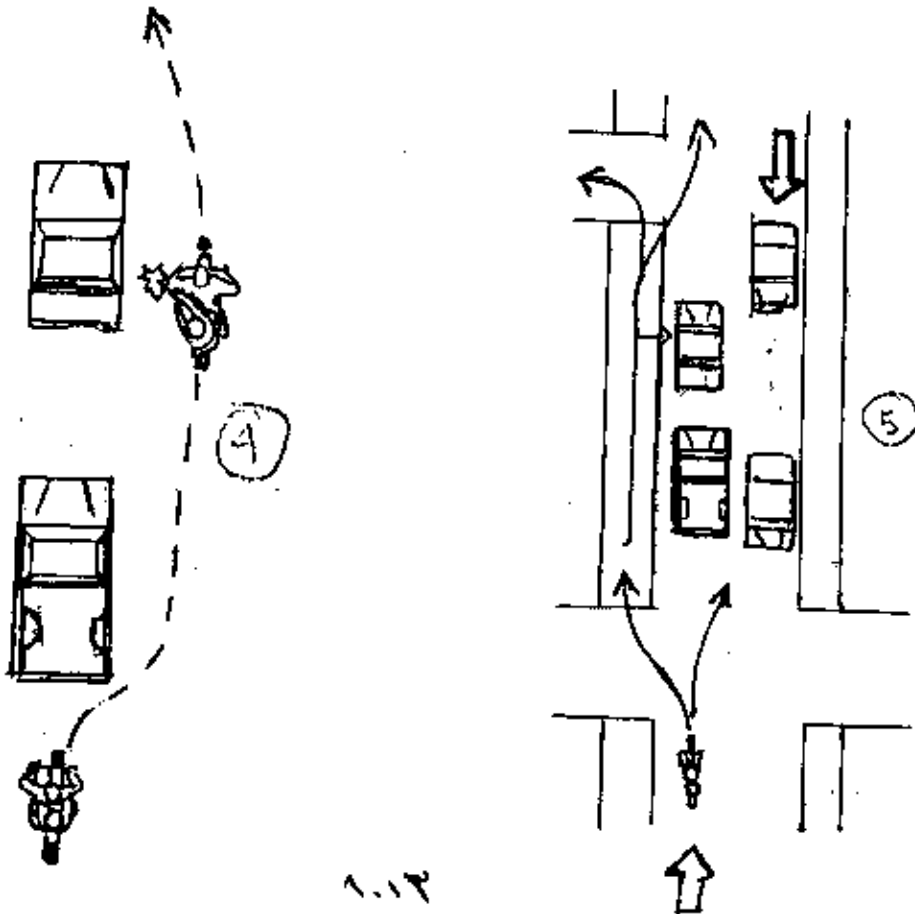

٢٤ كيفية التفاهم بين الرامي و السائق في تحديد نقطة الخطر اثناء العملية المقصود بهذا انه كيف يعرف السائق او الرامي فيما لو راوا او شعروا باية خطورة من جهة معينة اثناء تنفيذ العملية .

بالتمية للسائق هو المسؤول عن النظر الى المنطقة الامامية .

اما الرامي مسؤول عن المنطقة الجانبية و الخلفية مما ، ويتم تحديد جهة اية نقطة خطر كالتالي :

يتبع كل من السائق والرامي نظام الساعة ، وهو ان يتفيل كل منهما انه واقف في وسط ساعة عادية ، حيث يكون امامه الرقم ١٢ ، وعلى يمينه رقم ٣ وعلى يساره رقم ٩ و من خلفه رقم ٦ . فاذا شاهد احدهما ان هناك خطورة من الخلف مباشرة يقول كلمة "سنة ٦" وهكذا تتم عملية تحديد نقاط الخطر ، والرامي يجب ان يكون جاهزا لتوجيه سلاحه الى المنطقة التي يشير اليها الرقم (انظر الشكل ١) .

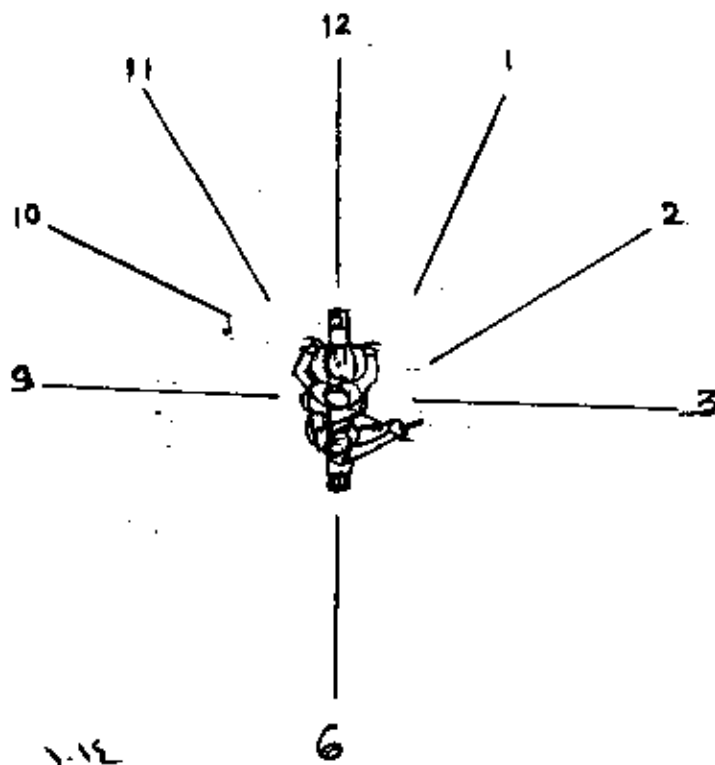

١١ كيف تتهاجم هدف داخل السيارة :

١ - القناصة يجب ان يعرف مكان الهدف داخل السيارة ، فمثلا لو ان داخل السيارة ثلاثة اشخاص يجب معرفة الهدف اولا هل هو السائق ام الذي بجانبه او الشخص الذي يجلس بالخلف وهكذا .

٢ - الاقتراب من الهدف يجب ان يكون بطريقة سهلة ، من الناحية القريبة للهدف .
مثالان : اذا كان الهدف جالس من ناحية اليمين فيجب الاجتياز من ناحية اليمين اذا كان ذلك ممكنا .

٣ - يجب ان تكون المسافة بين الدراجة ، والسيارة التي امامه كافية حتى لو وقفت السيارة فجأة او حصل اي شيء يكون عندها السائق يملك فرصة بان يعطف و يتجاوز يمينا او يارارا او عكس الاتجاه .

٤ - عند توجيه المسدس الى الهدف ، سبطانة المسدس يجب ان لا تكون قريبة من الهدف ، وسبب ذلك انه يمكن ان يدفع الهدف السبطانة و يحولها الى اتجاه اخر .

٥ - اذا كان شباك السيارة مغفول و اردت الرماية من الخلف فيجب ان يكون محور السبطانة عمودي بالنسبة للزجاج اي (٩٠ درجة) حتى يمنع انزلاق الرصاصة من على الزجاج ، و تتحكم في هذا بواسطة رفع اليد كاملة للمسدس .

٦ - اما اذا كان الزجاج مشقوق او مكسور من قبل فليس من الضروري ان يكون المحور للمسدس عمودي .

٧ - اذا الرامي اراد ان يطلق على الهدف من الخلف فيجب ان يقف على المساند حتى يرى الهدف ويكون اتجاه السلاح عمودي على الزجاج ، و تكون الرماية من فوق راس السائق و لا تكون من الجنب لتفادي الاثر الناتج من الظرف الفارغ او من دخان الطلقات . (انظر الشكل ١) .

ملاحظة : على السائق هنا ان ينحني بوجهه الى الامام (انظر الشكل) .

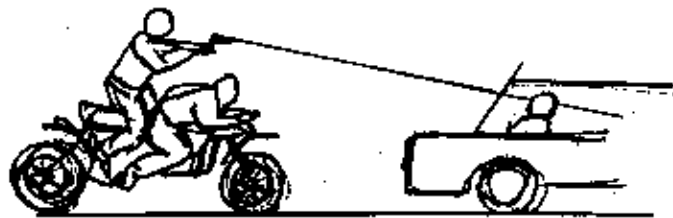

١٠١٥

في البداية لابد ان نعلم ان قضية توزيع المهمات والوظائف لكل من السائق والرامي قضية مهمة جدا خاصة عند الاعداد لعملية معينة مثل قتل شخص معين . فالسائق لابد ان يعرف وظيفته بالضبط و الراكب ايضا . ان الاقتراب من الاهداف الجانبية سواء كانت على اليمين او على اليسار يكون القائد في هذه الحالة هو الراكب ، وهو يعطي التعليمات للسائق و لا يكون ذلك عن طريق الكلام بل على طريق الاشارات .

وعلى الرامي هنا (الراكب) عليه ان يكون لديه معرفة وقدره جيدة على تقدير المسافات التي بينه وبين الهدف ، و تنسيق ذلك مع السرعة قبل الرماية و لحظة الرماية وبعد الرماية .

لنفرض مثلا ان سرعة الدراجة النارية ٣٠ كم / ساعة و كان الهدف على اليمين فقبل الوصول الى الهدف يكون الرامي قد جهز سلاحه و جهز نفسه وقبل الهدف بحوالي ١٠ متر يعطي اشارة للسائق حتى يستفك السرعة ويضبط على (الكلاش) ليجعل الدراجة في حالة سير بدون ارتجاطها بمنسنة السرعة (الجير) وفوائد هذا الاجراء هو اولا ان يخفف صوت الدراجة النارية و ثانياة يعطي اتزان للرامي حيث لا توجد زيادة مفاجئة في السرعة لان محرك الدراجة سيكون مفصولا عن منسنة السرعة و عند وصول الهدف و المقصود بالوصول هنا ان يصبح الهدف امام الدراجة تقريبا فهنا يعطي الرامي اشارة للسائق بان ينحني بجسمه الى الامام بزاوية ٤٥ درجة حتى يتمكن من التثنية على الهدف حيث يتكفي الرامي بمعرفة اليسار على ظهر السائق و يهدف بطريقة "ويغر" ويبدأ بالرماية ، و افضل مسافة على بدء الرماية هي و هو الهدف على بعد ٥ متر ، وهنا لابد من ان يستغل الرامي الوقت بشكل جيد (انظر الشكل ١) ، و بعد الرماية مباشرة يحسك الرامي بقصر السائق معطيا اياه اشارة الانسحاب .

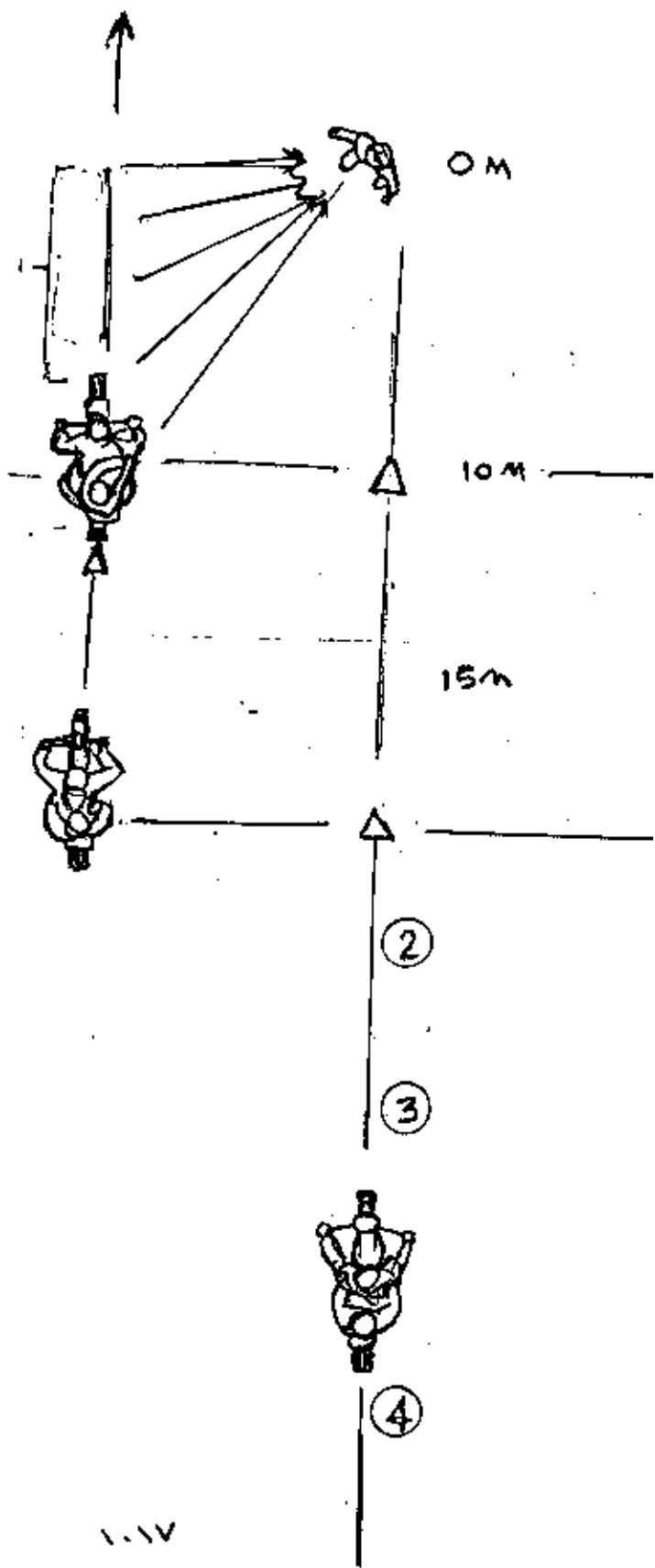

« الاقتراب من الأهداف الجانبية و الوقوف :

ا - في هذه الطريقة القائد هو السائق لأن حالة الوقود الذي يقررها هو السائق وطبعاً يتم تجهيز السلاح بمسافة مناسبة ويبدأ السائق بتفكيك السرعة وعند مسافة العشرة متر قبل الهدف يجهر السلاح وعند الوقوف يكون الهدف على اليمين او على اليسار فيتم اطلاق النار في الوقت الذي يكون فيه السائق مجهز الدراجة على مسنن الحركة رقم ١ (جبر ١) مستعداً للانطلاق ، انظر الشكل ١ .

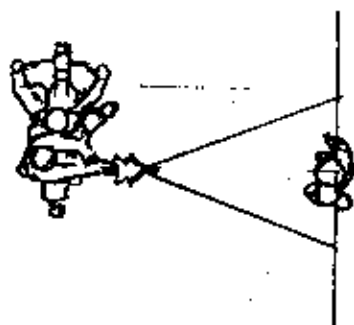

ب - في حالة اخرى يستطيع السائق ان يساعد الرامي باطلاق النار بيده اليمين فقط انظر الشكل ٢ .

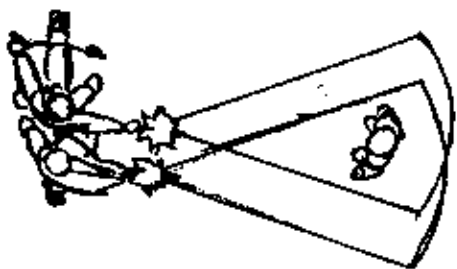

ج - في حالة اخرى يستطيع السائق ان يسحب مسدسه ويستعد للرماية ولكن لا يرمى حتى يرى خطورة (حماية للرماح فقط) (انظر الشكل ٣) حيث يكون مسؤول عن المنطقة الامامية .

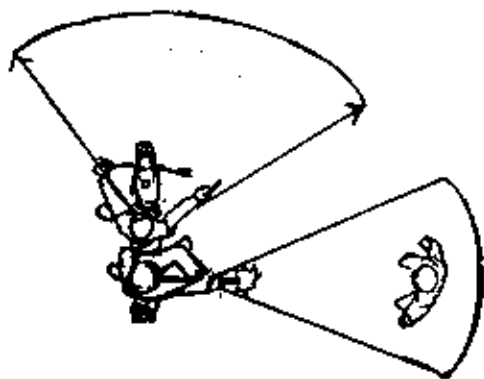

« كيفية معالجة اعتراض الدراجة من قبل شخص او اكثر من الجهة الامامية :
تتم معالجة هذا الامر بان يبدأ الرامي بسحب سلاحه قبل وصول الهدف ،
مشر وفي نفس الوقت يخفض السائق عن السرعة حتى يصل بمسئ الحركة
(الجير) الى رقم ا ثم يضغط على الكلاش وعندما يريد الرامي الاطلاق يحطي
اشارة للسائق بان ينحني للإمام بدون ما يفقد التوازن . وفي حالة عدم
استطاعة السائق على الانحناء يقف الرامي ويطلق مباشرة (انظر الشكل ١) مع
الانحناء ، و (الشكل ٢) بالوقوف .



** الهجوم على هدف متحرك بواسطة الدراجة النارية :

في الهجوم على هدف متحرك تبدأ العملية بعلامة الهدف حتى يتوقف ،
وليفرض مثلا توقف عند الإشارة الضوئية فعندما نتجاوز الهدف ونقف امامه
(وفي هذه اللحظة يكون الرامي مجهزا سلاحه) و مباشرة يبدأ الرماية في
حين ان سائق الدراجة يكون جاهزا للانطلاق واضعا مسنن الحركة (الجير) على
رقم 1 . (انظر شكل 1)

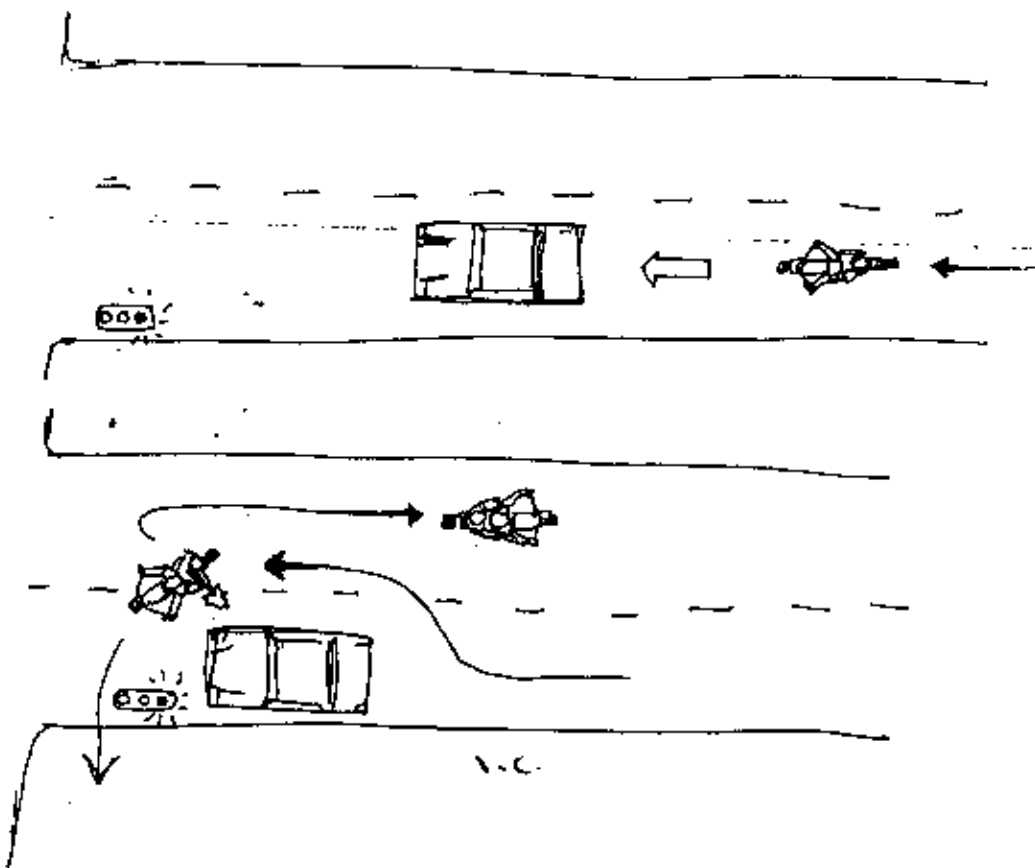

١٠ كيفية الدفاع من هجوم (ملاحظة) خلفي :

في حالة ان هناك سيارة ما لحقت بالدراجة و طلبت منهم التوقف فهنا ، اذا لمت التوقف فستلحق السيارة بالخلف ، وفي هذا الوقت يكون الرامي قد سحب سلاحه بخفة وبدون لفت للانتباه و بمجرد اتمام التوقف يبدأ بالرماية من الجهة اليسرى ، وفي نفس الوقت يبدأ السائق بالرماية من الجهة اليمنى ، لان يد السائق اليسرى تكون مشغولة بالضغط على الكلاش لان مسنن الحركة (الجير) سيكون على رقم ١ (انظر الشكل ٣) .

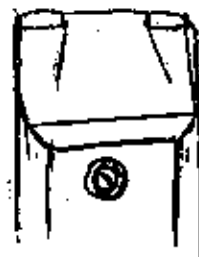
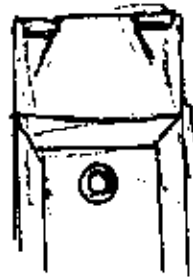

الإلتراب من هدف من الهدف وعدم التأكد من الهدف :

في هذه الحالة الهدف غير معروف هل هو الشخص المطلوب أم لا ، فلذلك على السائق ان يقترب من الهدف ضاغظا على الكلاش و مخففا السرعة وهذا يكون قبيل الهدف ، ا) امتازار وعند وصول الهدف ينظر الرامي الى الهدف فاذا كان هو المطلوب يوجد سلاحه مباشرة ويرمي بيد واحدة وطمعا السلاح يكون جاهر من قبيل ، وصول الهدف مباشرة امتازار تقريبا . وبعد الرماية مباشرة يعطي اشارة للسائق بالانسحاب (انظر الشكل ا) .

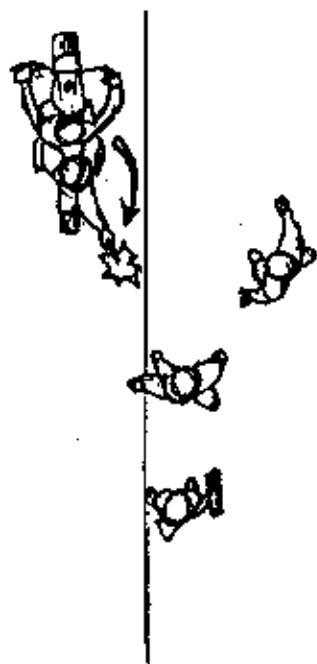

عمليات السيارة

** امانيات المسير بالسيارة

- ١ - على سائق السيارة و المرافق ان يكون لهما القدرة على الرماية باليد اليمنى و باليد اليسرى .
- ٢ - على السائق ان يكون شديد الملاحظة اثناء السير و ينتبه لاية حركة مشكوك فيها سواء من الناس او من الميانات او من الدراجات بانواعها ، وعليه ايضا ان ينظر نظرة اعامية اطول من النظرة العادية للسيافة (انظر الشكل ١) .
- ٣ - على السائق ان يتابع النظر في المرآة الداخلية و كذلك المرآتين الموجودتان على جوانب السيارة و هذا طبعا مع النظر الى الامام فمرة ينظر في المرآة و مرة ينظر للامام .

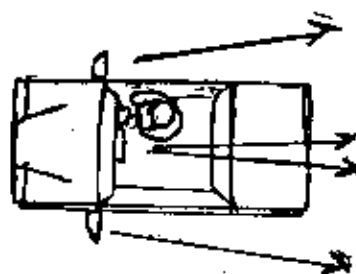
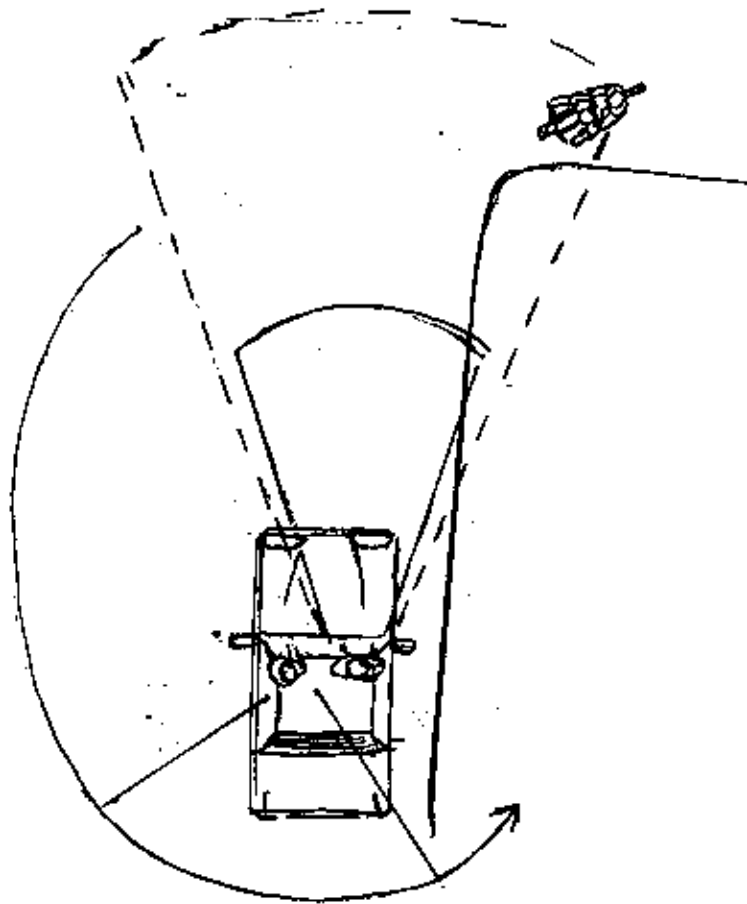

- ٤ - على المرافق ان يكون دائما شديد الملاحظة وينظر امامه و خلفه ، وذلك بالاستدارة في مكانه الذي يجلس فيه .
- ٥ - على السائق دائما ان يترك مسافة كافية بينه وبين السيارة التي امامه بحيث يتمكن من التجاوز في اية لحظة بدون اية صعوبة وعليه ان يحاول بتطبيق ذلك ايضا بالنسبة الى السيارة الخلفية بان يبقي دائما مسافة بينه وبين السيارة الخلفية .
- ٦ - اذا لاحظ السائق ان هناك سيارة تتابعه و تقترب منه شيئا فشيئا فعليه هنا ان يشمل الضوء العادي للسيارة وهذا من اجل اضاءة الاضواء الخلفية الحمراء والتي تعطي ايضا ضوء احمر كأنه ضوء يشير ان السيارة تريد التوقف (اي ضاغط على الفرامل) . وهنا يلاحظ السائق السيارة الخلفية هل مازالت تتابع و تقترب منه فاذا كان كذلك ينفذ فجأة ويمشى ثم ينفذ فجأة مرة اخرى حتى يجبر السيارة الخلفية على الابتعاد واخذ مسافة مناسبة .
- ٧ - اذا حصل نفس الاقتراب بالليل فعلى السائق ان يعيد نفس الخطوات بالضغط على البنزين ثم السير عادي ثم الضغط على الفرامل وهكذا . حتى لا يقترب السائق الخلفي كثيرا .
- ٨ - اذا لاحظ السائق ان السيارة مازالت تلاحقه وتتعد ثم تقترب فجأة و بسرعة فعليه ان يتخذ حذره وكذلك المرافق عليه ان يكون مابك في وسط السائق و جاهز لأي طارئ .
- ٩ - اذا اراد السائق ان يتأكد من ان السيارة التي خلفه هل فعلا تلاحقه ام لا فعليه ان ينفذ و يستدير و يرجع الى المكان الذي جاء منه .

١١ تحديد نقاط خطيرة في اثناء العملية باستخدام شكل الساعة :

في اثناء العملية ستكون هناك مفاجات غير متوقعة مثل خروج شخص مسلح من نقطة غير متوقع ان يخرج منها ولحل هذه المشكلة لابد من ان يتفق كل من السائق و المرافق على نظام (كلامي) يحدد من خلاله النقاط الخطيرة وذلك كما يلي :

يتخيل كل من السائق و المرافق انهم واقفون في وسط الساعة و ستكون الارقام من حولهم كالتالي ، فامامهم يكون الرقم ١٢ وعلى يمينهم الرقم ٣ وعلى اليسار الرقم ٩ ومن الخلف الرقم ٦ ، وهكذا تأخذ كل نقطة رقم معين حسب وجوده بين الارقام فمثلا راي المرافق خطورة من الناحية اليمنى من جهة السائق فيشكلم مباشرة ويبينه السائق بقوله ثلاثة (٣) وهكذا يبينه كل منهم الاخر لتحديد نقطة الخطورة ، انظر الشكل (١١) .

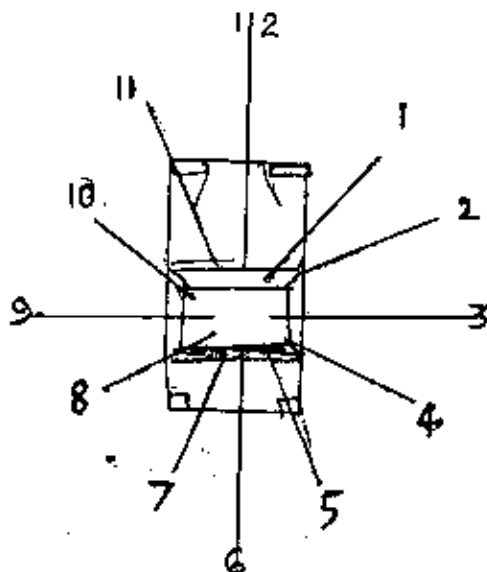

* كيفية الحماية من داخل السيارة :

- ١ - على الراكب ان لا يتكئ على اي شيء داخل السيارة ، وهذا من اجل دقة الإصابة لانه في حالة الارتكاز سيهتز الملاح لاهتزاز السيارة نفسها .
- ٢ - اذا اراد الراكب اطلاق النار على جوانب الشارع او على احدى الجوانب فعليه ان لا يخرج يديه خارج السيارة وهذا يعود لاسباب مهمة وهي :
 - ١ - لتجنب سقوط الطرف الفارغ في الشارع وهذا لغير صالح المهاجمين فمثلا سيكشف عيار السلاح بالإضافة الى كشف اية بصمات عليه .
 - ب - في حالة اخراج الراكب يديه خارج السيارة سيكشف نفسه لسيارة الخلفية وللناس القريبين منه مما يجعل تحديد السيارة المهاجمة سريع جدا .(انظر الشكل) .

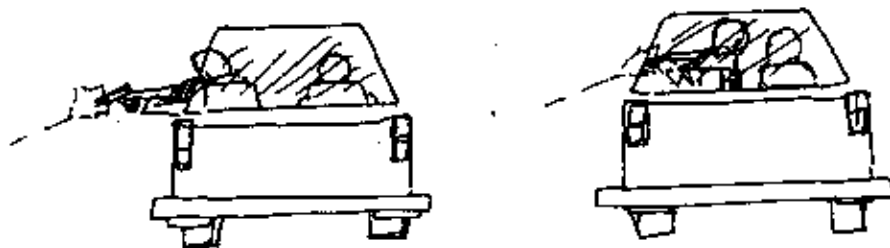

** مجال رعاية المرافق :

ان مجال رعاية المرافق هي المنطقة الجانبية ، وهي على شكل نصف دائرة بالإضافة الى منطقة صغيرة على يمين السائق هذا في حالة وجود السائق على اليمين انظر الشكل وهذه المناطق المذكورة يستطيع ان ينشئ فيها عند الاطلاق و اما المنطقة الامامية فهي للرعاية الفريرية او الاشارية (انظر الشكل) .

وعندما يريد المرافق ان يرمي من جهة السائق فعلى السائق ان يحس ظهره للامام وعندما يتكبر المرافق بمرافقه على ظهر السائق و ينشئ و يرمي ، ولايوثر ذلك على قيادة السائق (انظر الشكل) .

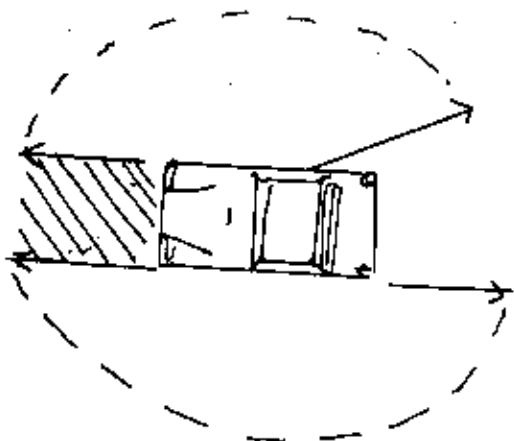
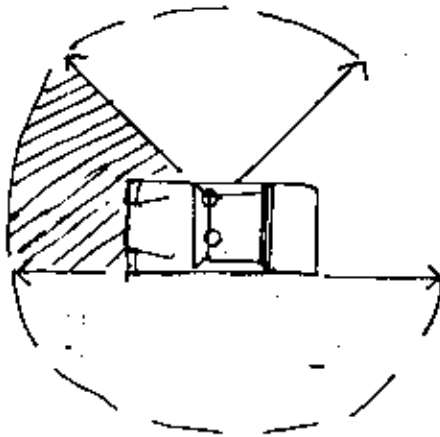

** كيفية الرماية على السيارة :

الحالة الأولى : اثناء الرماية على زجاج السيارة سيكون عمودي حتى يستطيع الرصاص اختراق الزجاج بسهولة وبدون انزلاقات (انظر الشكل) .

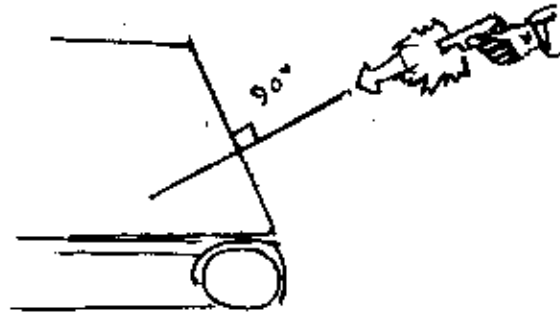

الحالة الثانية : طرق إيقاف السيارة بإطلاق النار :

1 - الطريقة السريعة : الرماية على العجلات :

إذا كانت سيارة الهدف تسير في الإمام يستطيع الرامي ان يثنى و يرمي على العجلات الخلفية ولكن سيجد صعوبة فأولا سيجد ان حجم العجل صغير و شائبة الزاوية التي سيرمي منها ممكن تكون صعبة والحل لهذه المشاكل ان ينتظر حتى يتجاوز السائق سيارة الهدف و اثناء لحظة التجاوز سيتضح حجم العجل بصورة اكبر و اوضح وعندها بإمكانه ان يرمي على العجلات ، لكن عليه ان يرمي بسرعة حتى لا ينتبه احد الى السيارة التي هو موجود فيها ، و حتى يظن الناس ان العجل انفجر لوحده . (انظر الشكل) .

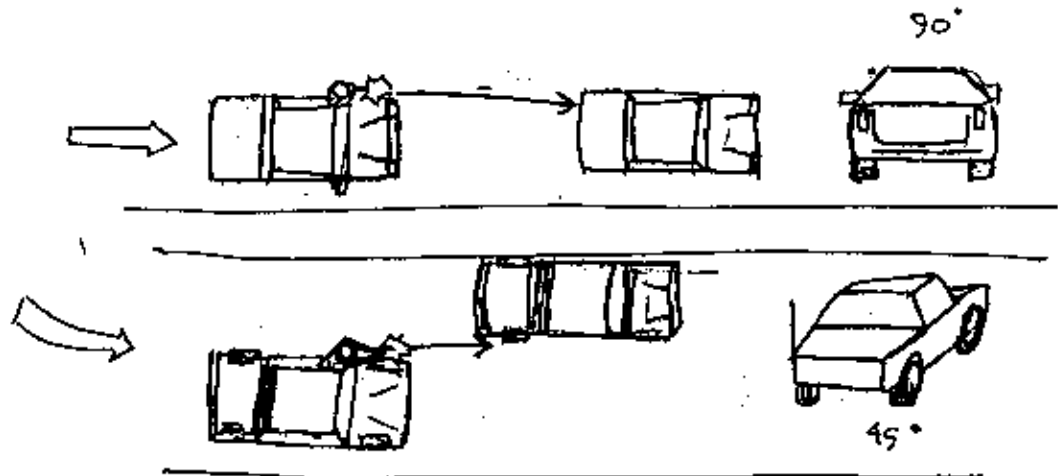

٢ - الطريقة الثانية لايفاد السيارة باطلاق النار :

* الرماية على السائق :

في حالة وجود السائق على اليمين و المرافق على اليمار و كانت سيارة الهدف في نفس الترتيب فمن الصعوبة على المرافق ان ينش على السائق امامه فلذلك افضل شيء يمكن عمله هو التجاوز و اثناء التجاوز تتم عملية الرماية على السائق ولكن هنا السائق لا يكمل التجاوز بل يرجع الى المكان الذي خرج منه قبل التجاوز ونقصد بهذا ان يخفض من سرعته ويكف مباشرة لان سائق سيارة الهدف نعتبره غير موجود بعد اصابته و نعتبر السيارة كأنها بدون سائق و لذلك نرم السير خلفها وليس امامها (انظر الشكل) .

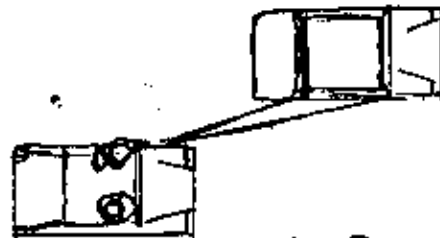
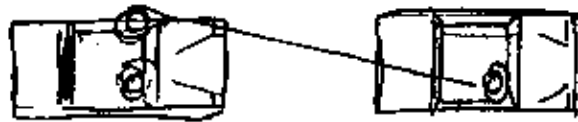

** طريقة الرماية من وراء السيارة :

يثبت الشخص الرامي وضعيته خلف المعجلات مباشرة ويغطي اقدامه خلف المعجلات و يمسك سلاحه بكلتا يديه و ضمنا من الخطأ الارتكاز بالمرايح على جسم السيارة لأن ذلك يشكل عطوبة على الرامي من الطلقات التي تمطدم بجسم السيارة القريب من يديه ، واحتمال كبير ترند على يديه او رأسه ، واذا اراد الرامي ان يثبت سلاحه فلا بأس من ارتكاز اليدين فقط بدون ملامسة السلاح لجسم السيارة وذلك بأن يسند براحة اليد على جسم السيارة (انظر الشكل) والحكمة من ذلك للتخلص من ارتداد المسدس على جسم السيارة مباشرة مما يسبب عطل في عملية الاطلاق لأنه عند الاطلاق والمسدس مرتكز على السيارة سترجع الاقسام للخلف و تحتك بجديد السيارة مما يسبب رد فعل قوي .

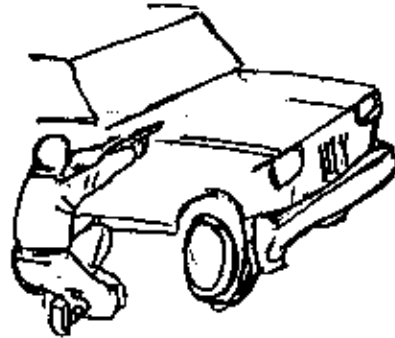
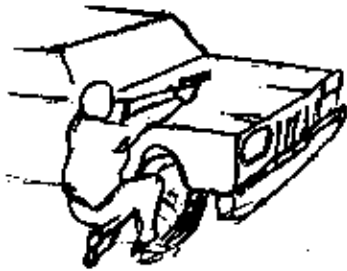

« كيفية الهجوم على هدفين باستخدام السيارة :

في حالة الهجوم على هدفين (شخصين) يلفان على جانب الشارع يكون الترتيب كالتالي قبل وصول السيارة لمكان الهدفين بمسافة مناسبة يالذرها القائد يجهز الراعي سلاحه ويستعد للرماية وعند الوصول للمكان المحدد تلقى السيارة بيئته وبيئتين الهدفين و طريقة و مكان الوقوف يكون خلف المعمل بالضبط ويكون اتجاه الرماية عمودي على الهدف (انظر الشكل) .

« وهناك طريقة اخرى للهجوم وهي افضل من الطريقة السابقة وهي ان تأتي سيارة الهجوم و تلقى بزاوية ٢٠ درجة باتجاه الهدفين و نستفيد من هذا هايلي :

١ - زيادة سماكة الساتر بسبب الانحراف (انظر الشكل) .

ب - الوقفة بهذا الشكل تستر جسم الراعي الذي هو خارج السيارة تستره من الناحية الخلفية فيما لو تعرض لرماية معينة (انظر الشكل) .

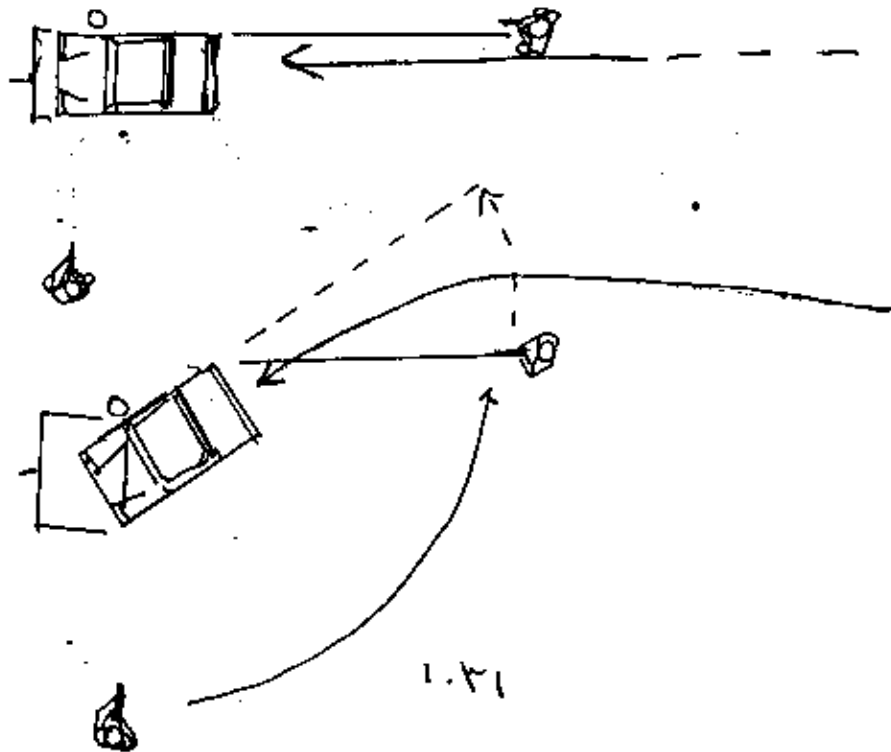

« كيفية إيقاف سيارة الهدف بدون اطلاق النار في شارع مزدوج الاتجاه :

إذا كانت سيارة الهدف تسير في الأمام ، و كانت تسير في الجانب الأيسر من الشارع و اتجاه السير من اليسار الى اليمين الورقة هذه التي تقرأ فيها (انظر الشكل ١) وعلى حسب الشكل إذا أراد السائق ان يوقف السيارة التي امامه بالقوة و بدون اطلاق النار فما عليه الا ان يزيد في السرعة و يصدم الزاوية اليمنى لسيارة الهدف من الناحية اليسرى للسيارة ، لكن لاحظ اتجاه الضربة في الصدم و زاوية السيارة في ذلك الصدم (انظر الشكل ٢) وهذا الصدم بهذا الاتجاه سيجعل سيارة الهدف تتجه الى اليسار و لعزيم من الإيضاح نأخذ المثال التالي .

خذ صندوق من الكرتون على شكل مستطيل و اضربه باصبعك على الزاوية اليمنى كما هو بالشكل رقم ٢ ، ستجد ان الصندوق سيتجه الى اليسار ، و لإيضاح مكان الصدم في سيارة الهدف (انظر الشكل ٢) ، بالنسبة الى زاوية الصدم فيوضح لنا الشكل ٥ نوعية صدم خاطئة حتى تتجنبها و كذلك الشكل ٦ .

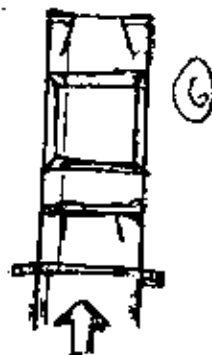
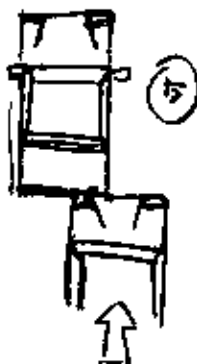
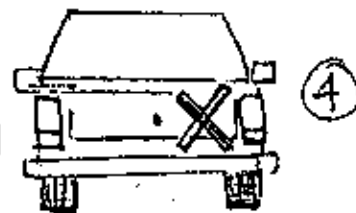
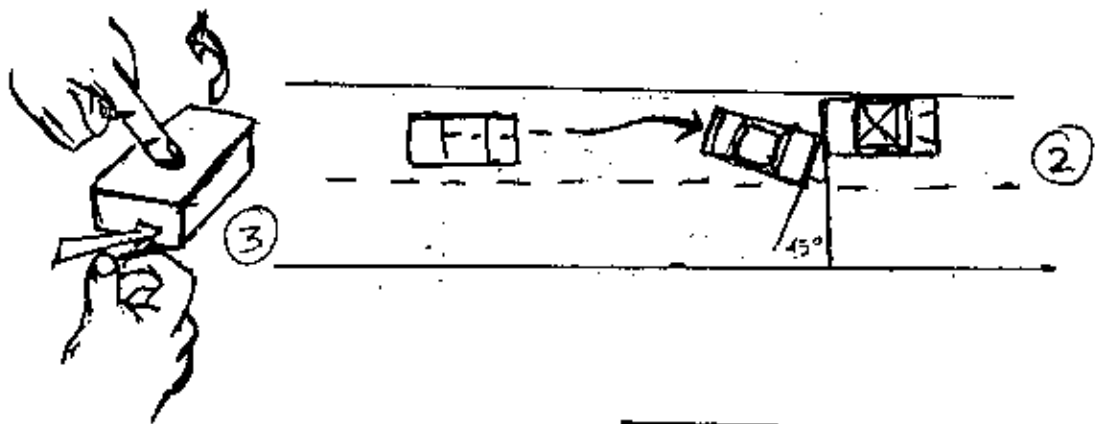
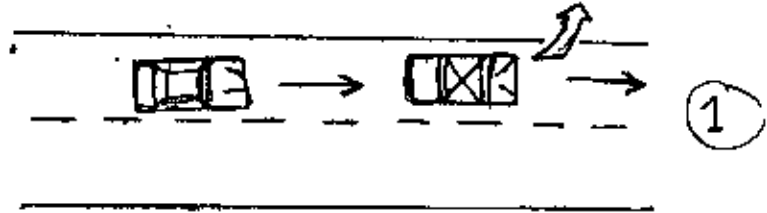

** تكتيك عام للهجوم على سيارة الهدف :

لو فرضنا مثلا انك تسيير وسيارة الهدف امامك و نوعية الشارع الذي تسيير فيه واسع بحيث يمكن ان يكون هناك على جانب الشارع مجال لتوقف سيارات اخرى (انظر الشكل ١) و نستطيع ان نستفيد من ذلك لايقاف سيارة الهدف و الهجوم عليها كالتالي :

١ - يراقب السائق الجهة المقابلة التي تأتي منها السيارات القادمة و اذا لاحظ عدم وجود آية سيارات قادمة وفي نفس الوقت من الضروري وجود سيارات واقفة على جانب الشارع ، و اذا توافر هذا الشرطان يتجاوز مباشرة عن سيارة الهدف و عندما يصبح في نفس مستوى سيارة الهدف ينحطف على سيارة الهدف بحيث ينطبق جانب السيارة كاملا على جانب سيارة الهدف و ارغام سيارة الهدف بفعل القوة المفاجئة على الضرب بالسيارات الواقفة و اول ما تتوقف سيارة الهدف بفعل الصدمة يتوقف السائق ويبدأ العرافق باطلاق النار مباشرة (انظر الشكل ٢) .

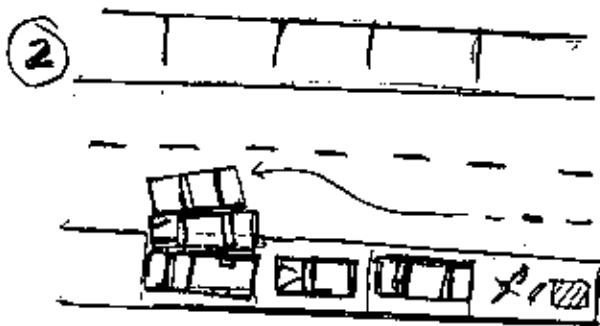
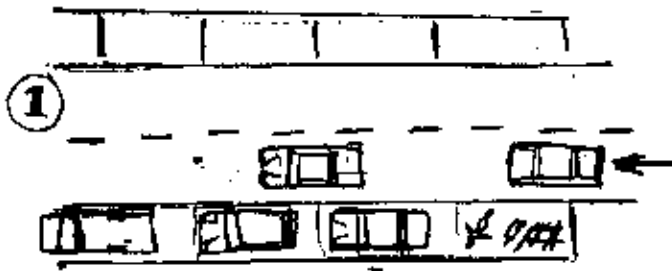

٢ - في حالة الممير في الشارع و سيارة الهدف تشير في الإمام و الرامي لا يعرف مكان الهدف (انظر الشكل ١) فعلى السائق هنا ان يتجاوز سيارة الهدف ولكن قبل التجاوز لابد ان تشير ان العرافق هنا او الرامي يجلس في المقعد الخلفي تتجاوز السيارة و اثناء التجاوز يحدد الرامي مكان الهدف (شكل ٢). بعد التجاوز يبدأ السائق تخفيف سرعته حتى تتجاوز سيارة الهدف عن سيارة الرامي و اثناء التجاوز يتم اطلاق النار على الهدف (انظر الشكل ٣) وهنا يوجد سلال يطرح نفسه لعمادا لا يطلق الرامي اثناء مراقبته للهدف فالجواب يقول ان الوقت والحالة لا تسمح باطلاق النار ، لان السيارة في حالة تجاوز وليست في حالة وقوف .

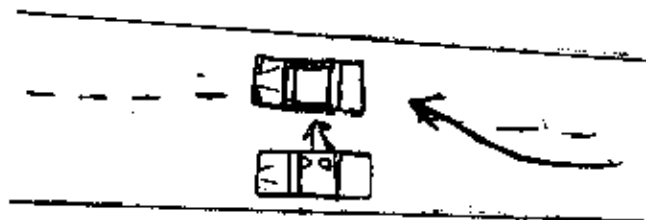
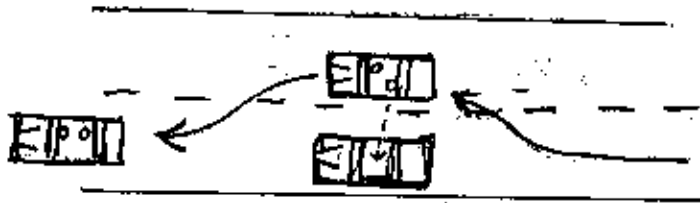

* في حالة ضرب سيارة الهدف و شواظها :

في هذه الحالة افضل طريقة للهجوم كالتالي :

- ١ - التواكب و النزول باقصى سرعة .
- ٢ - بدء الرماية على الهدف و الهجوم عليه مباشرة .
- ٣ - قتل الهدف المطلوب .

* كيفية قتل الاشخاص و القضاء عليهم :

في حالة تقدم المهاجمين على السيارة المتوقفة و اغتيال الاشخاص في

داخل السيارة فهناك اكثر من حالة تواجههم وهي كالتالي :

- ١ - وجود شخص واحد وهو الهدف فهنا يطلق الرامي طلقتين في وسط الهدف ثم طلقة ثالثة في راسه .
 - ٢ - وجود شخصين او اكثر وتفرض الآن انهم اثنين فهناك طريقتين لمعالجة ذلك:
 - ١ - اطلاق طلقة اولى على الشخص الاول ثم اطلاق طلقة ثانية على الشخص الثاني، وبعدها يراقب الرامي لمعالجة حركة برصاصة فورية .
 - ب - في هذه الحالة ننظر الى من هو الشخص الاكثر خطرا و الذي يحمل سلاح اخطر و نعالجه برصاصة اولى و الشخص الثاني يأتي في الترتيب الثاني .
- * في آخر خطوة في العملية يتحم حرق السيارة وذلك باطلاق النار على خزان البنزين او ثقبه و اشعاله مع الابتعاد و الحذر .

١١ كيفية الهجوم و الرماية على سيارة مصفحة ضد الرصاص :

في حالة توقف سيارة الهدف المصفحة ينزل المهاجمون مباشرة من سيارة الهجوم بسرعة و مباشرة يوجهوا السلاح على فوهة قفل السيارة و بدون علامة السلاح لمديد السيارة ، و تتم الرماية على القفل و يلاحظ هنا هل اخترق الرصاص القفل ام لا ؟ (انظر الشكل ١) . فاذا نفذ الرصاص الى الجهة الداخلية نتابع الرماية و اذا لم ينفذ نغير المكان و نوجه السلاح على المنطقة التي تفصل طرف رجاج الباب مع جسم السيارة من الجهة العلوية (انظر الشكل ٢) فاذا نجحت نتابع الرماية ، و اذا لم تنجح فنوجه الى خزان الوقود لمحاولة شلبيه و اختراقه ، و اذا لم ينجح ذلك ننسحب مباشرة و نختار طريقة اخرى ، لقتل الهدف في وقت يكون فيه خارج السيارة .

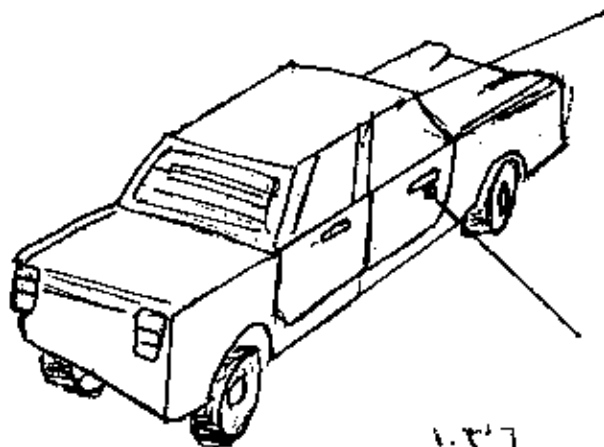

كيفية الدفاع في حالة تعرض السيارة لهجوم مديبر :

١ - في حالة شعرك سياره لهجوم مديبر (كمين) من الخطا ان تتوقف السياره و ينزل منها اي شخص ، بل المطلوب هو الاستمرار في السير و بسرعة مع الرمي السريع للإماكن خروج النيران ، من اجل اسكات ما يمكن اسكاته من نيران المهاجم ، والحكمة من عدم التوقف حتى لا تبقي هدفا سهلا في منطقة الكمين ، لان المهاجم في المنطقة متمكن و مستعد للرمية ، ويريد في نفس الوقت ايذاء السياره .

٢ - في حالة عدم استطاعة السياره على متابعة السير و توقفها ، فالمطلوب في هذه الحالة ان يستقر جهة النزول على حسب اتجاه الهجوم و ينزلوا من السياره بسرعة وفي عكس طلقات والرمية بحيث تكون السياره كسائر من طلقات الضم وهذا بالنسبة الى الهجوم سيكون له اكثر من حالة وهو كما يلي :

١ - في حالة الهجوم على السياره من الجهة اليمنى :

على الأشخاص في داخل السياره ان يتصرفوا في هذه الحالة بسرعة وغلظ و تفكير بحيث يحددوا جهة النيران وبسرعة ثم النزول المريح من السياره ومن الجهة العكسية لجهة الرماية و يتوزعوا فالرامي مثلا ياخذ مكان خلف العجل الأمامي ويبدأ بالرماية و السابق ياخذ مكان خلف العجل الخلفي و يباشر الرماية (انظر الشكل) .

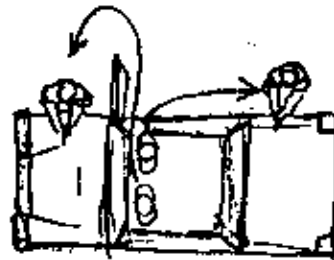

ب - في حالة الهجوم على السيارة من الأمام :

في هذه الحالة اذا توقفت السيارة فعلى الأشخاص النزول بسرعة ولكن بعدم فتح الباب بشكل كامل ، و انما بفتحها تمكنه من النزول فقط وهذا لان الباب لو ترك مفتوحا على آخره يكون اختراق الرصاص للباب سهل جدا ، ولكن اذا فتح فتحه بسيطة فاحتمال كبير ان تنزلق الرصاصة التي تمطدم بالباب (انظر الشكل ٢) .

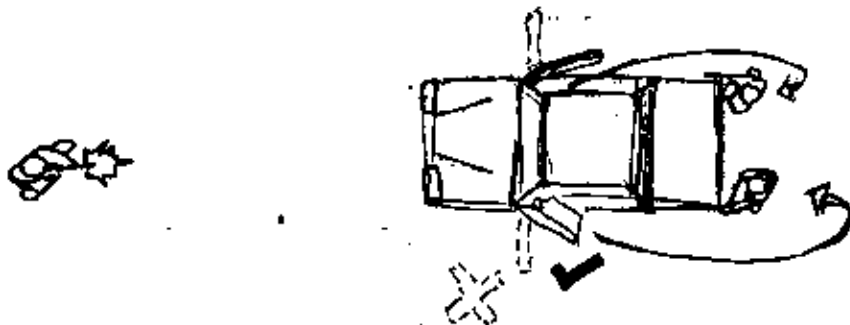

١.٣٨

ج - في حالة الهجوم على السيارة من الجهتين :

في هذه الحالة ينزل الأشخاص مباشرة وبسرعة يبدأ الهجوم على الجهتين في نفس الوقت ، وهذا المثل أسلوب دفاعي حتى لا نعطي فرصة للمهاجمين بإتمام الهجوم و التمكن من عملهم . لذلك لزم تغيير المكان والبدء في الهجوم المضاد . (انظر شكل ٣) .

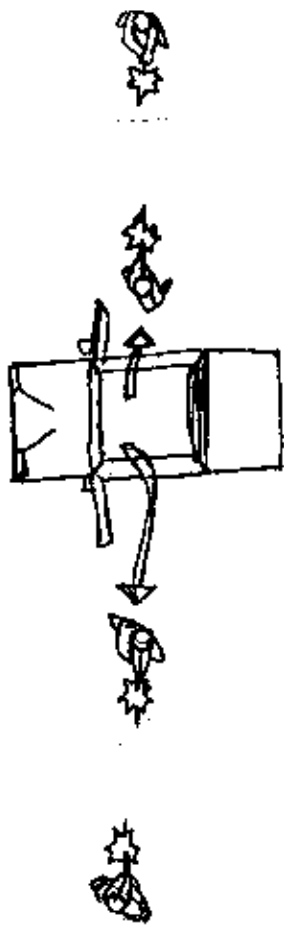

١٠٢٩

« كيفية الدفاع من خلف السيارة في حالة تعرضها لهجوم امامي او خلفي :
 اذا هوجمت السيارة وتوقفت و نزل منها الاشخاص للدفاع فافضل وضعهم
 للدفاع اذا كان الهجوم من الامام ان يقف الاشخاص خلف جسم السيارة ، وخلف
 المحلات مباشرة و اما الرماية فتكون جانبية ، والوقوف و الرماية من فوق
 السيارة غطا كبير لان الرجاج سيكشف اية حركة وقف تامة ، ولذلك كانت
 الرماية من الجوانب افضل للرامي (انظر الشكل) .



** كيفية الدفاع باتخاذ السيارة كسائر :

إذا حصل هجوم على سيارة عادية من أية جهة جانبية فأفضل وضعية للدفاع هي النزول من السيارة و الإختباء خلف جسم السيارة في مكان المحلات سواء المحلات الامامية او الخلفية ولكن الأفضل خلف المحلات الامامية لوجود محرك السيارة الذي يعمل كسائر قوي جيد لمقاومة الرصاص أما الوضع الثاني الدفاعي فهو اقل اهمية واكثر خطورة وهو الإختباء خلف السيارة من جهة الوسط ، وكل هذه الاوضاع الدفاعية تكون الرماية فيها من فوق السيارة (انظر الشكل)

ملاحظة :

في حالة الإختباء في وسط السيارة من الخارج ستظهر اقدام الرامي من جهة العدو وهذا عيب في هذه الطريقة .

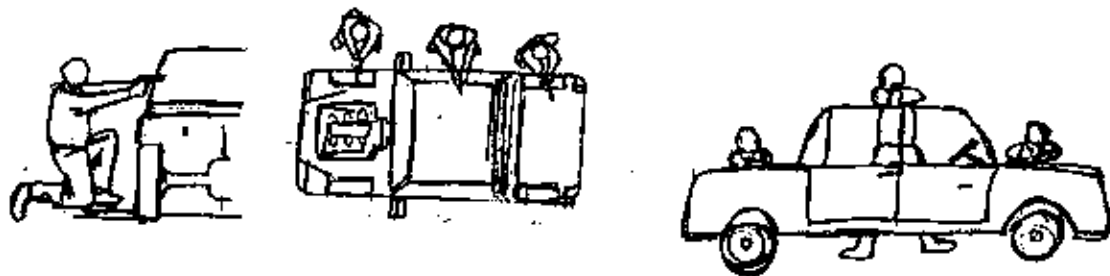

« كيفية الدفاع في حالة وجود الهدف في مكان يصعب التنشيق عليه :

في بعض الأحيان يكون الرامي داخل السيارة ويلاحظ ان الهدف الموجود في الشارع على سبيل المثال يقف بزاوية حرجه وصعبة بالنسبة للتنشيق عليه من داخل السيارة و الحالة التي سندرسها الآن هي كون الهدف على يسار السيارة و سائق السيارة على اليمين و الخصم الذي سيرمي على اليسار . فعند الرماية على الرامي ان يفتح الباب فتحة بسيطة تمكنه من التنشيق من المسافة التي بين الباب و بين جسم السيارة وهي مسافة ضيقة و جيدة للرماية عنها . وطبعاً هنا بالنسبة لسرعة السيارة اما تكون خفيفة السرعة او متوقفة حتى يتمكن الرامي من التنشيق (انظر الشكل) .

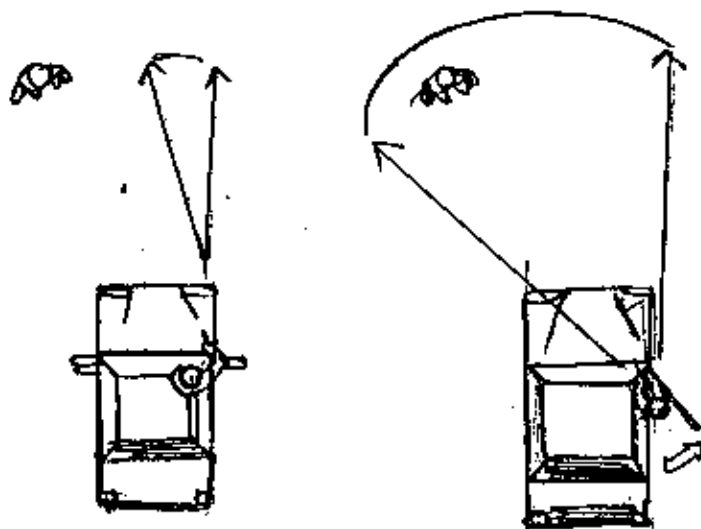

١٨ كيفية التشكيل الدفاعي لدى العدو (طاقم دفاع) في حالة تعرضهم لهجوم في حالة عدم استطاعتهم لمراقبة السير .

إذا هوجم العدو كطاقم كلي، سيارة الهدف سوف يعتمد الى تشكيل دفاعي منظم وهذا بحسب المدد فان كان العدد خمسة اشخاص فسوف ياخذوا تشكيل دفاعي كالتالي :

١ - النزول بسرعة من الجهة المماكئة للرمائية ، والاقترب الى الابواب بالطبع سينزل قبل الاخرين ، ولذلك لزم التوضيح بالرسم طريقة جلوس الطاقم في داخل السيارة و طريقة نزولهم بالارقام حسب التسلسل (انظر الشكل ١) و لاحظ الارقام .

٢ - طريقة التشكيل الدفاعي تتألف من صف يتكون من اربعة افراد ياخذوا السيارة كساتر و طريقة توزيعهم كالتالي (١) الشخص الاول الذي من الباب الامامي يسفل خلف العجل الامامي . (٢) الشخص الثاني وهو الذي ينزل من الباب الخلفي يمشي مباشرة الى العجل الخلفي . (٣) الشخص الثالث هو الذي يسفل عكس الافراد الاربعة و يحمي مؤخرتهم ولاحظ اين يقف هذا الشخص في (الشكل ٢) . (٤) الشخص الرابع ينزل ويقف عند الباب الامامي و تبقى الابواب مفتوحة . (٥) الشخص الخامس ينزل ويقف عند الباب الخلفي ويترك الباب مفتوحا .

① ②
② ④
⑤

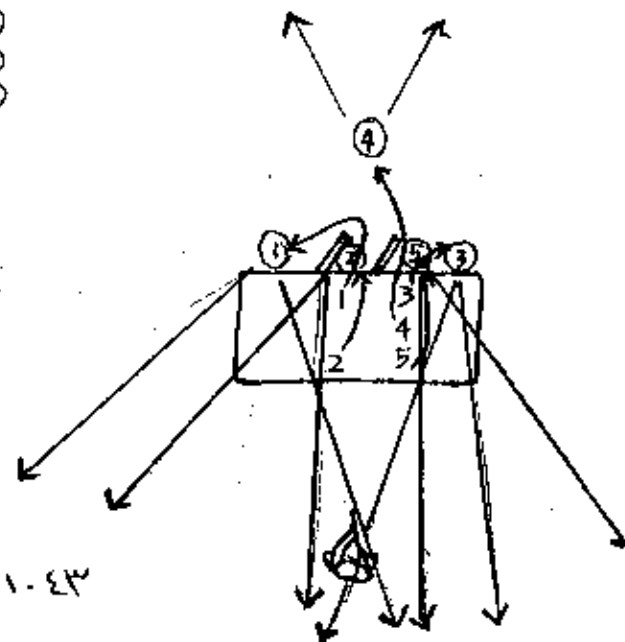

** الهجوم على هدف ثابت بشكل حرف T :

في هذه النوعية من الهجوم يلزم خمسة افراد كطاقم هجوم ، ويكون
تقسيمهم كالتالي : سائق - مرافق - ثلاثة افراد في المقعد الخلفي ، و كل
شخص من الخمسة مزود بسلاح (انظر الشكل) .

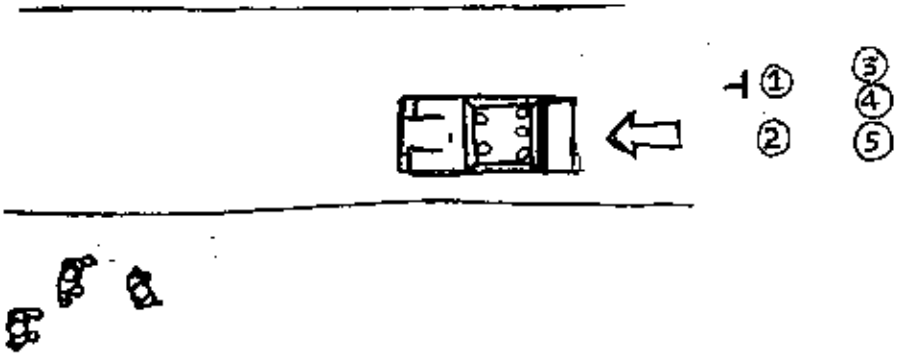

** خطوات العملية :

قبل الاقتراب من الهدف الثابت (المفترض في هذه العملية انه على
الجانب الايسر من الشارع) يجهز الجميع اسلحتهم وفي نفس الوقت يبدأ
السائق بتشغيل السرعة ، وقبل وصول الهدف بحوالي ٢٠ متر ينزل الشخص
المهاجم رقم (٣) من الباب الخلفي المعاكس و يتبعه شخص رقم (٤) ويبدأ
بسرعة في اطلاق النار باستمرار باتجاه الهدف (انظر الشكل) .

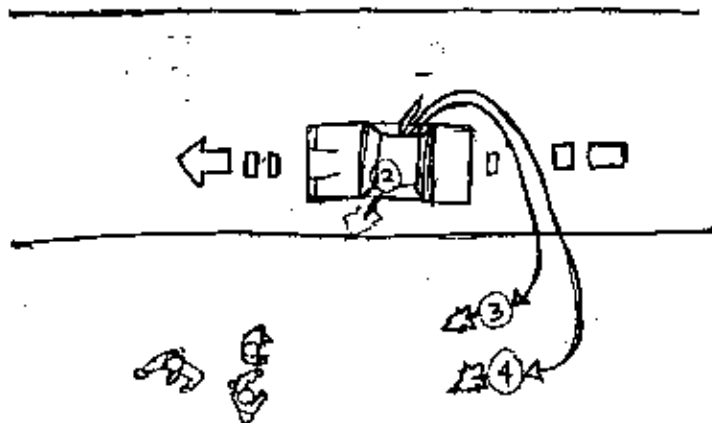

وفي هذه الإثناء يبقى السائق يسير حتى يصل الهدف بالضبط حيث يكون اتجاه الرماية على الهدف بشكل عمودي حيث يتابع المرافق إطلاق النار في حين يكون الشخص رقم (5) ينزل من الباب الخلفي المماكن لموقع الهدف ويقف عند الزاوية اليمنى الخلفية للسيارة لحماية مؤخرة السيارة ، وحماية الشخصين رقم (3 و 4) اللذان هما خارج السيارة من جهة الهدف ، في حين يكون السائق مكلف بحماية مؤخرة الشخص رقم (5) بالإضافة الى مراقبة الجهة اليمنى (انظر شكل 3) .

إذا تم القضاء على الهدف يبدأ الشخص رقم (5) بالصمود الى السيارة ويفلق الباب في حين يبدأ الشخصين رقم (3 و 4) بالانسحاب هربا نحو السيارة من ناحية اقرب مسافة الى السيارة في حين يحميهم الشخص المرافق رقم (2) الذي يؤدي دور مهم جدا (انظر الشكل 3) .

ملاحظة :

وفي حالة فشل العملية يستطيعوا ان يسيروا على نفس المبدأ .

للمساعدة مهمة :

هذه العمليات تتم عادة من ثلاث الى خمس كواشي . والخطوات الموضحة سابقا كلها مترابطة مع بعضها البعض في نفس الوقت .

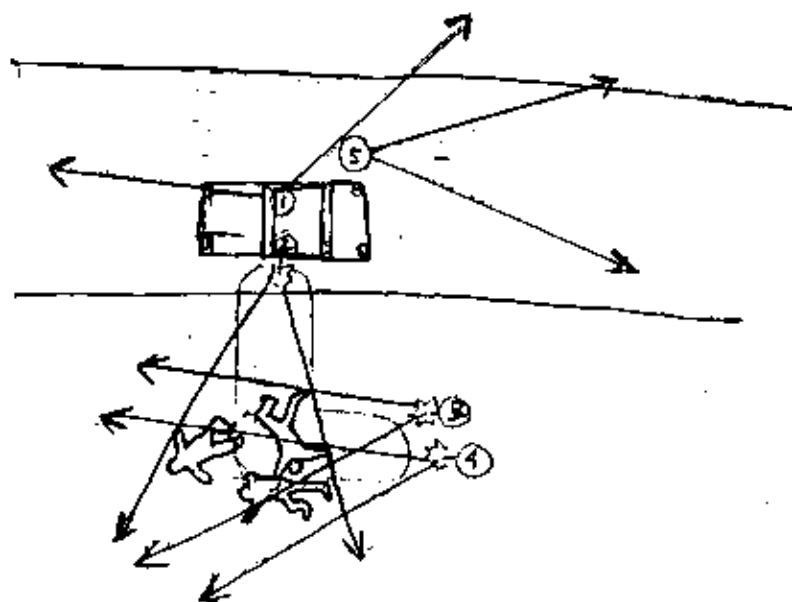

١٠٤٥

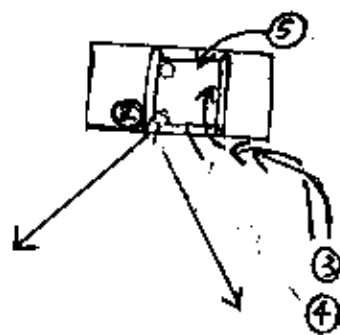

•• طريقة الرماية من سيارة الى سيارة اخرى :

هذا الموضوع يتحدث عن متى يرمى طاقم السيارة الاولى على سيارة الهدف باعتبار ان سيارة الهدف تسير في الامام ، وعدد الاشخاص في سيارة الهجوم ٣ اشخاص وهم (سائق ، مرافق ، وشخص بالخلف) . وسيارة الهدف تحتوي على ٤ اشخاص كما موضح بالرسم (انظر شكل ١) .

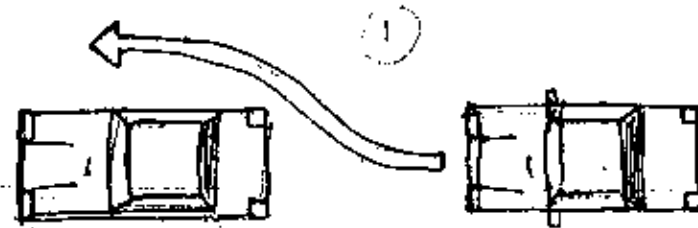

•• متى و كيف يبدأ الهجوم : عندما يجد السائق فرصة لتجاوز سيارة الهدف يتجاوز في حين يكونوا الرماة على اتم الاستعداد وعند التجاوز ستبدأ صور واشكال الاشخاص في سيارة الهدف تتضح وهنا مطلوب من الرماة او من الرامي ان يرمى في لحظة رؤية الاشخاص بشكل كامل وهذا لا يكون الا قبل ان تكون سيارة الهجوم في نفس مستوى سيارة الهدف انظر الشكل ٢ ولاحظ الصورة الثانية حيث تكون هناك لحظة الرماية على الاشخاص الاربعة .

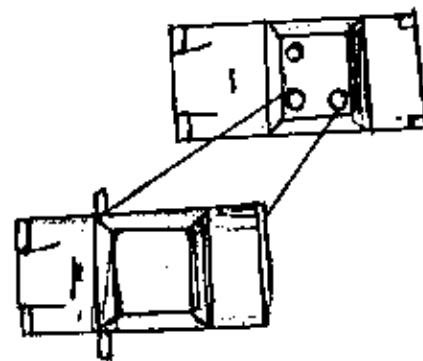

« أما إذا تأخر الراعي إلى حين وصول السيارة إلى نفس مستوى سيارة الهدف فسوف يكون منظر الأهداف الأربعة كما في الشكل رقم ٣ ولاحظ كيف أن الأشخاص الذين في الطرف يغطوا بأجسامهم الشخصين الآخرين . و لذلك من الأفضل أن تكون الرماية في مستوى يأخذ شكل زاوية معينة موضحة بالشكل رقم ٤ .

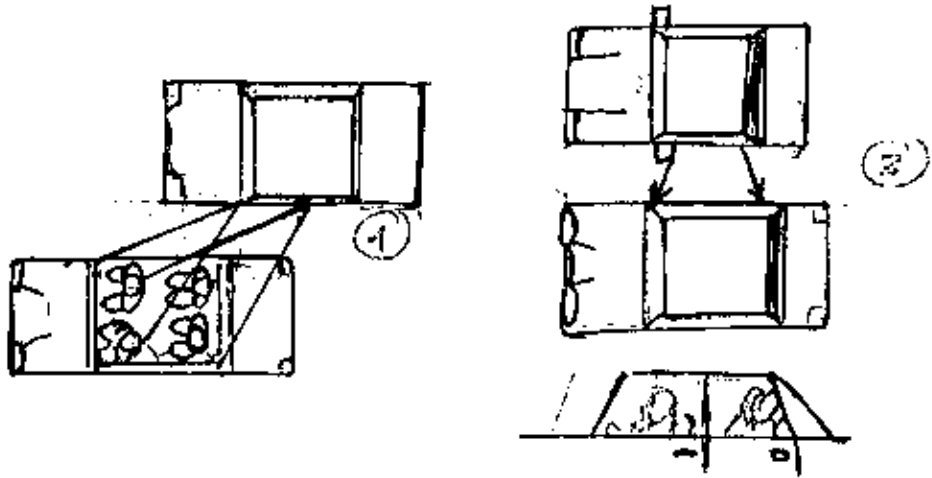

وبعد انتهاء الرماية إذا وقفت سيارة الهدف على جانب الشارع فيقف سائق سيارة الهجوم بجانب سيارة الهدف ، وينزل منها الشخص من الباب الخلفي ويأتي إلى جهة أبواب سيارة الهدف من ناحية رصيف المشاة وينظر من بعيد هل نزل احد من السيارة أم لا في حين أن الشخص الباقي في سيارة الهجوم يستند الشخص الذي نزل ليتأكد من عدم هروب أي شخص في السيارة المصابة انظر شكل ٥ .

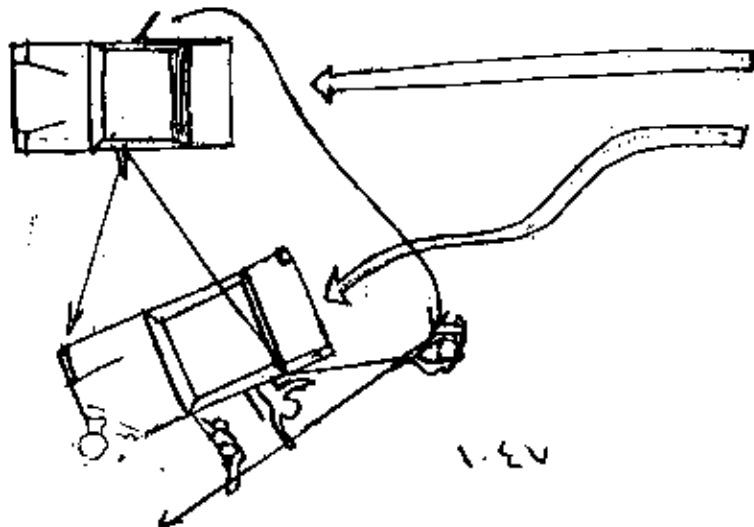

تجهيز السيارة المهاجمة عادة قبل العملية بصفيح حديدي او من الألمنيوم ويدخل ما بين الحديد الخارجي و بطانة الباب و يأخذ مكان التزجاج حيث من الأفضل ان ينزع ، ويأتي مكانه الواقي الحديدي او من الألمنيوم و يثبت جيدا ، وبالنسبة الى السماكة فهذا يختاره القائد على حسب العملية وهذه بعض الأمثلة التوضيحه فمثلا طلقة البندقية ام ١٦ لا تستطيع اختراق المواد بالسماكات التالية مع العلم ان عيار الطلقة

٥.٥٦ ملم (انظر شكل ١) .

حديد طب سماكة ١,٢٥ سم .

رمل سماكة ١١ سم .

المنيوم سماكة ٢,٥ سم .

و المكان الثاني بعد تجهيز الباب هو الصندوق الخلفي للسيارة فاما بجهز بصفيح الجهة الخلفية للمقاعد الخلفية في السيارة فقط او يضاف مع الصفيح اكياس من الرمل بالطريقة الموجودة في الشكل ٢ .

اما اذا كانت الصفائح ثقيلة وفيها صعوبة كبيرة فمن الممكن ان تصفح الجهة التي تكون باتجاه العدو عند العملية وهذا يرجع لقائد العملية انظر الشكل ٣ .

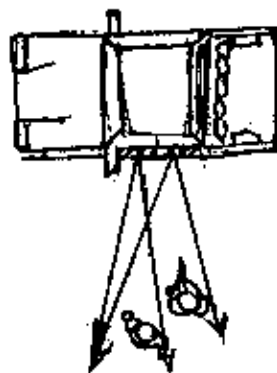
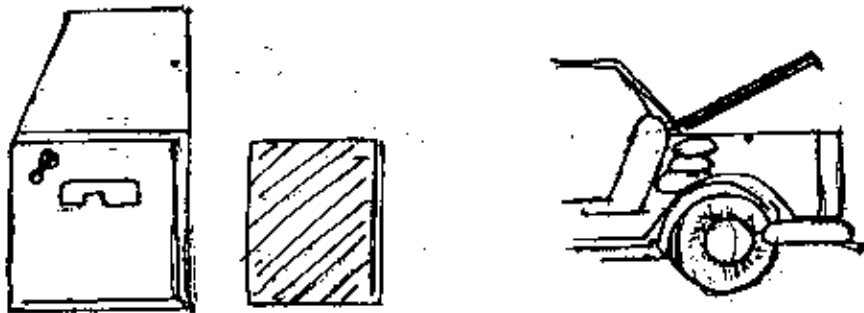

** استخدام الرشيشات في السيارات والدراجات النارية : (انواع الرشيشات) :

١ - النوع الصغير .

٢ - النوع الوسط .

٣ - النوع الكبير .

** النوع الصغير :

١ - ميكرو عوزي (اسرائيل) .

٢ - هكتر كوخم . ك . ه . ك (المانيا) .

٣ - ماك ١٠ او ١١ (امريكا) .

٤ - كرايبين و - ر - ٦٣ (بولندا) .

** النوع المتوسط :

١ - سوكيمي (ايطاليا) .

٢ - بايكنغ (امريكا) .

٣ - عوزي (اسرائيل) .

** النوع الكبير :

١ - كارل كوستاف (سويد) .

٢ - بريتا هوديل ١٢ (ايطاليا) .

٣ - استرلينغ (بريطانيا) .

** بالنسبة الى الرشيشات الصغيرة فائدتها انها سهلة التخفية داخل المعطف

(جاكيت) بالإضافة انها خفيفة بحيث تستطيع ان ترمى بها بيد واحدة ، اما

عيوبها فهي ان طلقات ضعيفة حيث انها قد لا تخترق جسم السيارة العادية .

** بالنسبة الى الرشيشات المتوسطة فائدتها انها سهلة التخفية داخل الملابس

بالإضافة انها تمكن من الرماية بيد واحدة مع الصعوبة شيئا ما . اما من

ناحية الطلقة فهي اقوى من النوعية الصغيرة .

** النوع الكبير : من الصعب ان تخفي هذا النوع كابقية الانواع الاخرى لكبر

حجمها بالإضافة انه صعب الرماية بيد واحدة اما بالنسبة قوة الاختراق

للسيارات فهي قوية بما يمكنها على اختراق حديد السيارة .

« طريقة تثبيت الرشيش بالحزام الخاص فيه "طريقة حمل الرشيش" .

هذه الطريقة لتثبيت الحزام بالرشيش طريقة تستطيع ان ترمى بها في
الايضاح الخاصة بالرماية بالإضافة انك تستطيع ان تتسلق اي جدار والسلاح
معلق بالنهم بطريقة فعالة حيث انك تستطيع ان ترجع السلاح للخلف ، و
السبب الجوهرى فى هذا ان هذا الحزام فيه مرونة تتعكس فيها بسهولة
وطريقة تثبيت الحزام بالسلاح وشكل الحزام موضح بالخطوات .

اولا : انظر الشكل وتابع قراءة الملاحظات على الشكل .

ا - هناك نقطتان مثبتت بهما الحزام بالسلاح النقطه الامامية و النقطه الخلفية
ويربط بين هاتان النقطتان قطعة من الحزام والشى هو جزء فى باقى الحزام ،
و لانحنى بهذا انها قطعة منفصلة عن الحزام ، ولكن نعلم ان هناك جزء من
الحزام يمر فى هذه المنطقة .

ب - باقى الحزام يأخذ شكلا شبه دائرى ويرجع ويربط بالمنطقة التى بين
النقطتين السابقتين وهذا الارتباط غير ثابت وفيه مرونة وهذا اهم شيء فى
السلاح .

ثانيا : اذا اردت ان تعمل السلاح فما عليك الا ان تدخل يدك اليمنى وراسك فى
هذه الدائرة و تحمل السلاح بالطريقة التى تريدها ، انظر الشكل ، والحكمة
من وضع الرأس مع الرقبة فى الحزام حتى يحفظ السلاح من السقوط .

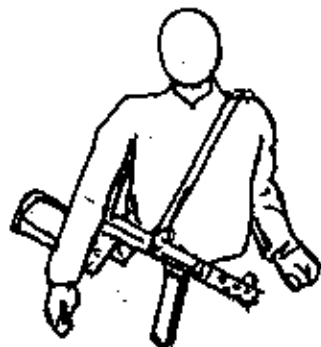
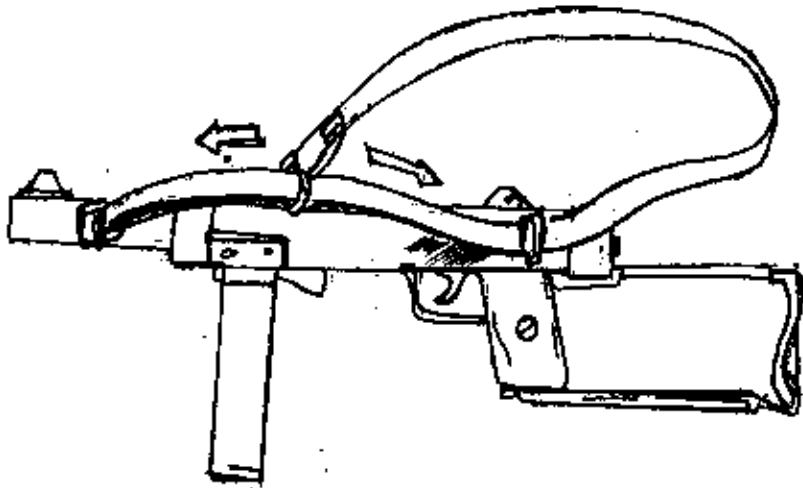

٢٢ انواع الرمايات على الرشاش :

١ - مسك الرشاش بالطريقة العادية ثم الرمي بطريقة الرشاش القوسية وذلك بان يبيد الراعي باخزال يده اليسرى التي تمسك السلاح الى الاسبفل والى اليمين بنفس الوقت وذلك على شكل رشاش (انظر الشكل ١) .



٢ - مسك الرشاش بالطريقة المائلة ثم الرمي وذلك بان يكون شكل مخزن الطلقات بشكل افقي (انظر الشكل ٢) .

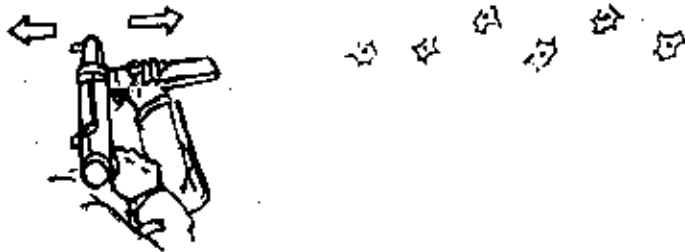

٣ - مسك الرشاش بالطريقة العادية ووضع السلاح على وضعية الرش الآليا ثم يرمى على شكل رشاش فمحملا يرمى ٥ طلقات ويوقف ثم يرمى ٥ طلقات مرة اخرى وهكذا . يحاول الراعي ان يثبت السلاح قدر الامكان حتى تكون الرماية مركزة على نقطة واحدة (انظر الشكل ٣) .



- ١٦ أمثلة على طرق الرماية بالرشاش والحالات المناسبة لكل طرق الرماية :
- ١ - في حالة كون الهدف شخص واحد فأفضل رماية تكون على شكل الرماية القوسية رشات - رشات (انظر الشكل ١) .



- ٢ - في حالة كون الهدف شخصين يساغذوا شكلا افقيا فأفضل رماية تكون على شكل ماشل للملاح حتى تكون الرماية بشكل افقي (انظر شكل ٢) .

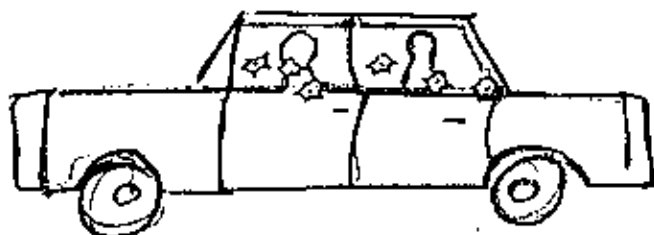

- ٣ - في حالة كون الهدف يظهر احيانا ويختفي احيانا ، فانسب رماية لهذه الوضعية الرماية العادية على شكل رشات فقط عند ظهور الهدف ، و تتوقف عن الرماية عند اختفاء الهدف . (انظر شكل ٣) .

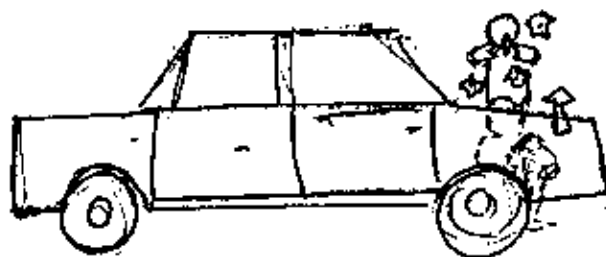

** طرق دفاعية من وراء السيارة :

- ١ - الشكل الاول : الانسبطاح خلف عجل السيارة انسبطاح عادي مع توجيه السلاح والرمائية باتجاه العدو (انظر الشكل ا) والشئ المفيد في هذه الطريقة انها تغطي معظم الجسم فالرامي المهاجم لا يرى من الشخص المنسبطح احتمالها ضعيف و اما عيوب هذه الطريقة :
- ١ - ان الشخص المنسبطح مجال رؤيته او مجال نظره الى العدو صغير نسبيا .
- ب - الشخص المنسبطح سيكون معرض لشظايا الطلقات التي تأتي قريبا من راسه من ناحية الارض او يكون معرض لانزلاق نفس الطلقات (انظر الشكل) .

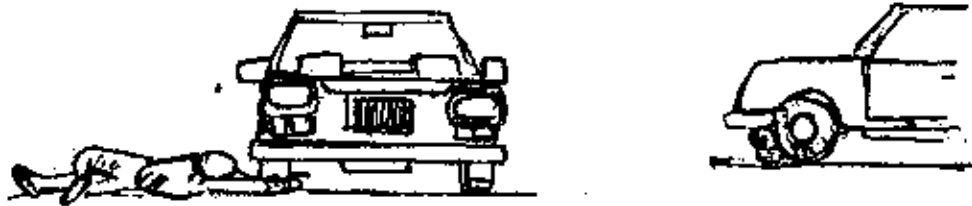

- ٢ - الشكل الثاني : الاختفاء خلف جسم السيارة من وراء العجل بوضعية الشخص الجاشي و الرماية بيد واحدة لان الرماية باليدين معا تكون صعبة (انظر الشكل) .



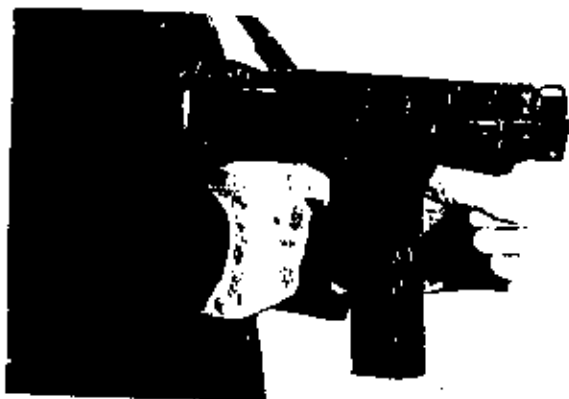

9mm Spectra M-4 sub-machine gun with butt folded

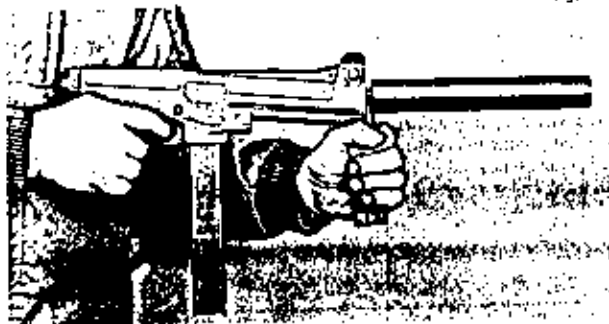

Jati-Matic sub-machine gun with sound suppressor



9mm MGP-84 Mini sub-machine gun



9mm Bushman FDW showing size and method of holding



Mir M9 MI-CEV

ان من ضمن علم الاتصالات السرية موضوع الكتابة السرية : وهى كتابة باستخدام الحبر السرى او استخدام الشفيرة وهى هذا البحث سنوضح معنى الشفيرة و بعض المصطلحات الاخرى التى لها صلة بالموضوع .
 الشفيرة : عملية تسبديل تجرى على احرف او ارقام بحيث تبدل بأحرف اخرى غير اصلية بقصد التورية والتمويه واخفاء المعانى الحقيقية وهذا متفق عليه بين الجهات المختصة بذلك التشفير خاصة بين فروع القيادة .
 تشفير : تحويل النص المكشوف الى كتابة سرية .

الكود (CODE) او اللفر : - عبارة عن مجموعة حروف او كلمات تمثل كلمات اخرى او مواضع اخرى مشغلا الولى (ابداً التجارة) ويكون معنى هذه العبارة بالنسبة للطراف الاخرى المعنىة (اعلن الجهاد وابداه) .
 الكتابة بالشفرة : فن ارسال الرسائل بطريقة تخفى المعنى الحقيقى لها الا عن مستقبل هذه الرسالة .

وعملية الكتابة بالشفرة والرموز و الاسرار وارسالها تتكون من عدة عناصر اساسية (عدة اطراف وعايير) .

- ١ - مرسل ٢ - مستقبل ٣ - رسالة مشفرة .
- ٤ - نظام عام يعمل على اساسه وضوابط امنية تؤخذ من مصادرنا الامنية .
- ٥ - وسيلة نقل امينه .

وهذه العناصر مرتبطة ببعضها البعض بشكل قوى ولو فشل عنصر واحد فى مهمته لفشلت العملية كلها (اتصال سرى) ولتسربت المعلومات من جهة وانقطعت المعلومات عن الطرف الاخر من جهة اخرى . وللمزيد الايضاح انظر الشكل (رقم ١) الذى يوضح اتصال العناصر كلها مع بعضها .

ان الغل وسيله لنقل المعلومات في مرجها بعمان ظاهرة كى لا يفهمها من يطلع عليها والكتابة السرية او ما يسمى بعلم الاغفاء يحتوى على نظامين : الشيفرة والرموز : ففي نظام الشيفرة تحول الرسائل وفقا لقواعد محددة الى اشكال يصعب حلها الا للذين يعرفون هذه القواعد .

نظام الرموز تستخدم سلسلة من الرموز ، الكلمات التى تمثل كلمات النص بحيث يتعذر فهم الرسالة الا بالاطلاع على كتاب الرموز او لاحتمها . والان كيف نتعلم خطوات تشفير رسالة وماهى تلك الخطوات؟

الاجابة : هناك قواعد مهمة لابد من معرفتها اولاً فى كتابة الشيفرة .

١ - هناك شيء فى الرسالة المشفرة يسمى مفتاح الحل :- وهو عبارة عن رقم متفق عليه مسبقاً او رمز متفق عليه مسبقاً ويكون موجود فى الرسالة المشفرة وطبقاً لهذا لزيادة تعقيد الرسالة المشفرة . وبالإمكان القول ان الرسالة المشفرة تعتمد على عدة عوامل لزيادة التعقيد (١) مفتاح الحل (٢) النص ، قصد شكل الرسالة الظاهر وهذا يتضح معناه فى داخل هذا البحث . والان نأخذ بالتفصيل مامعنى مفتاح الشيفرة بشكل واضح .

مفتاح الشفرة : هو الطريق الذى يسلكه مستقبل الشيفرة ليصل الى فك رهوز وشيفرة الرسائل . واهيانا يكون مفتاح له فرض معين الا وهو اعلام المستقبل اننا نحن الذين ارسلنا الرسالة وليس غيرنا لانه ممكن ان يخترق نظام فى الانظمة وتبدأ عملية التثويش برسائل فرضها تفكيك النظام فلابد هنا ان يكون داخل الاتصال السرى مفتاح معين او نسميه اذا شئت كلمة سر .

ملاحظة :

يفضل الدبلوماسيون ورجال البحرية استعمال الرموز الشيفرية لانهما متمركزان فى مكان واحد .

اما الجواسبس والجيش فيفضلون استخدام الشيفرة لانهم فى حركة دائمة وليس لديهم الوقت ان يعملوا من خلال كتب خاصة بالرموز . اما الان فالانواع الشيفرة او طرق تشفير الرسائل .

انواع الشيفرات :

- ١ - شيفرة الاعداشيات : وسوف نوضحها فى مكانها .
- ٢ - شيفرة الكتب ، والصحف ، والمجلات وذلك بعدة طرق ومنها تركيب الحروف الموجودة فى المجلة على طريقة متفق عليها مسبقاً .
- ٣ - شيفرة الرموز والمصطلحات ، وهذه ايضا نوضحها فى مكانها .

* ولاستخدام الشيفرة بشكل موفق ونجاح يجب توفير وتحقيق ما يلى :

- ١ - لزوم وجود نسختين منها
- ٢ - لزوم تحديد هوية مسبقه للرسيل والمستقبل .
- ٣ - لزوم تحديد وقت وتاريخ مسبق للاتصال وتاريخ وقت بديل .

٤ - بدء الرسالة بتحديد هوية المرسل والمرسل اليه .

٥ - ان تكون الرسالة قصيرة ومفهومة .

٦ - ضرورة وجود اتفاق مسبق بين المرسل والمرسل اليه .

٧ - تغيير مفتاح الاحداثيات علق خمسة او ستة احتمالات .

٨ - اخفاء اي اخر للمفتاح والرسالة بعد حلها ولهم مضمونها .

وللعلم ايضا ان انواع الشيفرات فيها نظامين او انها تشتمل على نظامين

يعتمد عليهما في تشفير الرسائل .

الاول : هو نظام النقل .

الثاني: هو نظام الابدال .

اما طريقة نظام النقل فنوضحها كمايلي اولا هناك فرق بين نقل الحرف من

مكان الى مكان وبين ابدال الحرف بحرف اخر . اعنى طريقة النقل جوهرها

التغيير في اماكن الاحرف والتمريف الاصطلاحي لها كمايلي :-

هي :- نقل الشيفرة وهذه العملية تتضمن اعادة تنظيم الحروف او تغيير

تسلسلها في الرسالة المفتوحة دون تغيير في كيان الحرف نفسه واليك هذا

المثال للتوضيح ،مثلا : اريد ان اكتب (ابو اسد شهيد) .

وفي هذا المثال نستخدم طريقة الاشكال الهندسية لتوزيع الحروف واذا

لاحظت الجملة تتكون من ثلاثة كلمات واول كلمة تتكون من ثلاثة احرف والكلمة

الثانية كذلك والكلمة الرابعة تتكون من اربعة احرف . والان تابع الخطوات

المرقمة لمزيد من الايضاح

١ - رسم الاشكال الهندسية

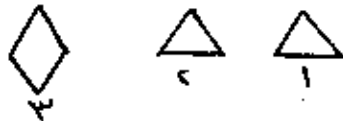

٢ - نوزع الاحرف على رؤوس الاشكال

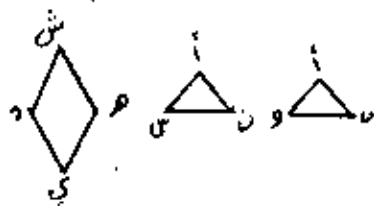

٣ - لان ندور الحروف دوره واحدة الى اليمين فتصبح كما يلي :

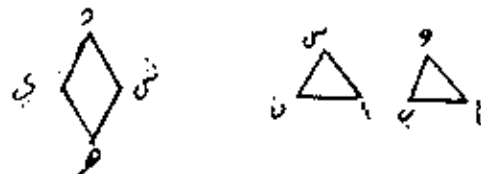

٤ - الان نأخذ من الاشكال المستوى العلوي الاقصى (—————) و نكتب الاحرف

كلها الموجود في هذا المستوى وهي كمايلي : (و س ن د) ونكتب ايضا معها

المستوى السفلي وهو (ا ب ا ن ش ه ي)

٥ - ولزيادة تعقيد الرسالة ندخل بعض الأرقام ولنأخذ عدد الأحرف في كل كلمة وهي كما يلي . الكلمة الأولى ٣ احرف و الثانية ٣ احرف والرابعة ٤ احرف ونريد مع كل رقم رقم (٦) فتكون كالتالي :

٤	٣	٣
٦+	٦+	٦+
—————	—————	—————
١٠	٩	٩

والشكل النهائي للرسالة يكون ((و س د) ا ب ا ن ش ه ي (١٠ ٩ ٩)) و الان بعد الشكل النهائي للرسالة لابد ان نذكر ان هذه الطريقة معروفة من قبل المستقبل ايضا .

دور المستقبل كما يلي :

١ - اول خطوة يعملها المستقبل ياخذ الأرقام وي طرح منها مفتاح الحل وهو (٦) فالرقم عبارة عن (١٠ ٩ ٩) و نتيجة الطرح = (٤ ٣ ٣) ومن خلال هذه النتيجة يرسم عدد الاشكال ويمكن المستقبل ان يعرف عدد الكلمات من عدد الاحرف الموجودة داخل الفوس وهي (و س د) .

٢ - الان يرسم الاشكال المتفق عليها والاتفاق يكون كما يلي :

نختار عدد رؤوس المثلثات على حسب عدد الاحرف داخل الكلمة الواحدة يعني مثلا كلمة (ابو) فيبنيها ٣ احرف فنختار لها مثلث فيه ٣ رؤوس وهكذا) ويوزع الاحرف مبتدا من الفوس الاول .



٣ - يوزع باقي الاحرف حسب الفراغ وبالترتيب من اليمين الى اليسار .

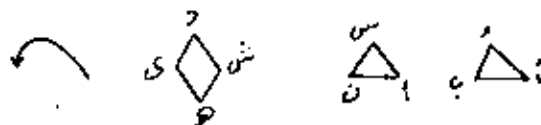

٤ - الان يعمل دورة بالعكس دورة العرس للاحرف ليمنى يحرك الاحرف باتجاه

اليسار فترجع الحروف كما هي :

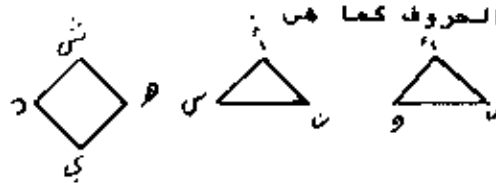

٥ - الان يكتب حروف كل شكل لوحده فتكون كما يلي — ابو اني شهيد

مثال اخر على طريقة النقل على نظام الاشكال الهندسية :

فمثلا نريد كتابة (انصب فورا)

١ - نكتب عدد الاحرف في كل كلمة فالكلمة الاولى فيها ٥ احرف والثانية فيها ٤ احرف مع حذف التنوين .

٢ - نختار شكل خماسي للكلمة الاولى وشكل رباعي للكلمة الثانية و نوزع الاحرف

على حسب الاتفاق كما يلي :

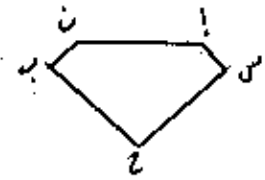

٢ - ندور دورة واحدة الى اليمين ونكتب المستوى الافقى العلوى اولا مع اضافة رقم ٥ الى عدد الاحرف في كل كلمة كما يلي:

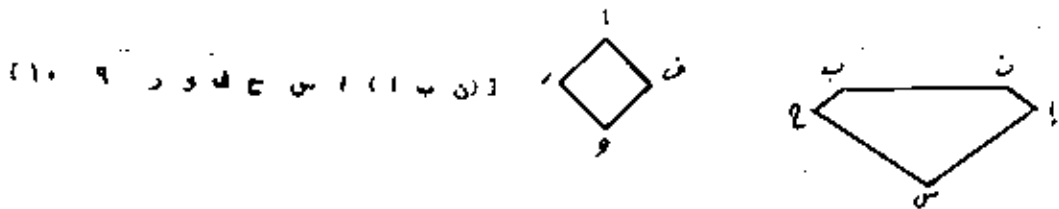

و المستقبل كما اتفقنا يلك الأرقام (٥ - ٩) و (٥ - ١٠) يعني هذا ان الكلمة الاولى فيها ٥ احرف والثانية فيها ٤ احرف فيرسم الاشكال الهندسية على حسب عدد الاحرف ويوزع الاحرف بسدا بس احرف المستوى العلوى ويعددها باقى الاحرف بالترتيب من اليمين الى اليسار . واخر خطوة هي يعكس الدوران ويكتب الاحرف من الاشكال - وهكذا .

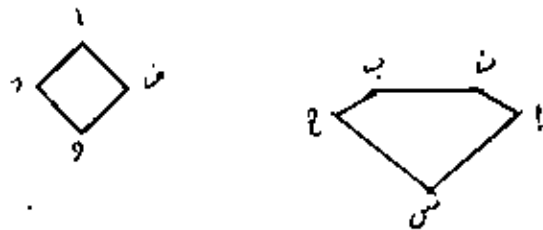

شيفرة الاغفاء : طريقة من طرق اغفاء الشيفرة على نظام النقل وهي عبارة من احرف او كلمات في نفس ما . ونفهمها بطريقة متفق عليها ولا يتضح هذا :

بمثال (١، ٢) :

خذ الرسالة التالية : (لا تسرعوا بل تعملوا ، فان النمر سيأتيكم دون مجرء المدد) فإذا تم الاتفاق بين الطرفين على اعتماد الكلمة الاضيرة من الجملة .

فيكون الناتج هو : تعملوا سيأتيكم المدد .

و تختلف الطرق حسب الاتفاق .

مثال ٢ : (اتنى قشمريرة تصعبها حنى مؤلمة) .

فلو أخذنا أوائل الحروف في الكلمات لكان المطلوب كلمة (التحم) وتطلع هذه الشيفرة للبحث على الهاتف.

ملاحظات عامة حول التعامل بالشيفرة .

- ١ - لايجوز للمرسل ان يعرف او يحمل مفتاح الشيفرة .
 - ٢ - يعطى لكل بلد شيفرة خاصة . وان امكن لكل مجموعة .
 - ٣ - يتعمل عادة مع الشيفرة عبارات التفالل مثل سيروا والله يرفعكم
 - ٤ - يجب الاصطلاح على كتابة الرموز التالية .
- التنوين هل هو حرف ام لا . الهمزة هل هي حرف مستقل ام هي الف .
التاء المربوطة هل هي هاء ام تاء - ال الشمسية والقمرية هل تكتب في الحالتين .
الاسماء الاجنبية كيف تكتب - مثل R P G هل تكتب (ر ب ج) وهكذا .

الشيفرة على نظام الابدال و مفهومها كالتالى:

- ١ - استبدال كل حرف بحرف اخر او رمز معين او رقم معين حسب اتفاق مسبق بين الجهات المختصة بالاتصان والانتقال . و خاصة (المرسل + المستقبل) .
- و طريقة الابدال تتدرج فى التعقيد وسوف نبدا بابسط الطرق وهى طريقة الاحداسيات (طريقة الجداول) والمثال الآتى من ابسط اشكال الجداول وهى طريقة سهلة جدا واول خطوة فيها رسم الجدول و خاناته . كالتالى:
- ١ - نرسم خانات افقية (مربعات) بالقدر الذى نريده و نرتب فيها الاعداد (الارقام) .
- ٢ - نرسم خانات عمودية (مربعات) بالقدر الذى نريده و نرتب فيها الاعداد (الارقام) .
- ٣ - انظر الشكل (١) (مع ملاحظة ان هناك مربع فارغ فى البداية) .
- ٤ - الان بيسين المستوى الافقى للارقام والمستوى العمودى للارقام نضع الاحرف (٢٨) و نضع اية رموز نريدها ولكن بشرط ان تكون لدى المرسل والمستقبل نفس نسخة الجدول انظر الشكل .

٨	٧	٦	٥	٤	٣	٢	١
	لا			د	ا	ن	ك
		ع	ح	ع	ب	ت	س
	ق			و	ج	ش	ص
					ي	ض	ط
				ر	م	ع	ث
		بسرعة		ل			
		طوارى		شهيد	اسلحة		

ملاحظة مهمة جدا : افرض انك وضعت رقم الحل 8 و تريد ان تضيفه الى كل رقم من الارقام السابقة و لتأخذ مثلا الرقم الاول وهو (2) فيكون (8 + 2 = 10) فعندما يخرج ناتج الجمع فيه صفر (يعنى اكثر من خانة واحدة فالأفضل بان تكتب صفر وهو يدل على رقم (10) فالمطل للرسالة عندما يرى (0) يعرف انه (10) ويطرح من (10) رقم الحل ، وهذا حتى لا يجعل المحلل يخطئ فى الارقام الراخدة او الناتجة من عملية الجمع .

والآن لتأخذ مثال عكس : افرض انك محلل للرسالة و جاءتك رسالة بهذا الشكل (23062334246) وليكن رقم الحل المتفق عليه فى هذا الوقت هو (1)

فالمخطوات بسيطة اولا نخرج من كل رقم (1) كالتالى 23062334246
- 1111111111

12، 63، 12، 31، 22

ثانيا : نأخذ كل رقم لوحده ونبحث عنهم فى الجدول فمثلا الرقم الاول (2، 3) يعنى الصف الثالث العمود الثالث فيكون الحرف (ج) والرقم (3، 1) هو الحرف (ا) و الرقم (1، 2) (س) و الرقم (2، 3) (ع) هو الحرف (و) والرقم (2، 1) هو الحرف (س) و نجمع الاحرف فالناتج يكون كلمة (جاسوس) .

طريقة اخرى لاستخدام الجدول (على نظام النقل - طريقة البحث الهجاش)
الطريقة كالتالى : نرسم جدول عمادى بخانات ولكن على حسب عدد حروف الكلمات المراد اختيارها ومبدأ عمل هذا الجدول هو اخذ اول صف من الجدول و تعبئة الفراغات الموجودة بكلمة الحل (كلمة المفتاح) والصف الذى اسفل منه مباشرة يوضع فيه رقم الحل . و تبقى عندنا العربيات السفلية فنكتب رسالتنا الصرية فيها من اليمين الى اليسار مباشرة وكل مربع يأخذ حرف واحد . ولعزير من الايضاح تابع الخطوات التالية :

1 - نرسم الجدول ولتكن مثلا كلمة المفتاح (صلاح الدين) نكتب هذه الاحرف فى الصف الاول .

2 - نعطى لكل حرف من احرف كلمة المفتاح رقم . بشرط ان يعطى للحرف المكرر الرقم التالى للحرف المشابه له انظر حرف (ا) المكرر فى كلمة المفتاح و كيف ان (ا) الاولى اخذت رقم (1) و (ا) الثانية اخذت رقم (2) . بداية من (ا الى ي) حسب الترتيب الهجاش .

ا ب ج د

ا
ب
ج
د
هـ
و
ز

	ا	ب	ج	د
ا	ك	ل	ا	ر
ب	ح	ظ	د	خ
ج	ب	س	ع	ق
د	ف	ت	ذ	ض
هـ	ج	غ	ب	ض
و	ش	ص	ط	ل
ز	ن	هـ	و	ي

الآن نأخذ مثال عملي على الجدول ، فمثلا نريد نشر كلمة (احذر) :

- 1 - نأخذ حرف (ا) و نلاحظ الجدول فنجد انه ينتج من تقاطع حرفي (ا مع ك) .
 - ب - نأخذ حرف (ح) و نلاحظ الجدول فنجد انه ينتج من تقاطع حرفي (ب مع ا) .
 - ج - نأخذ حرف (ذ) و نلاحظ الجدول فنجد انه ينتج من تقاطع حرفي (د مع ج) .
 - د - نأخذ حرف (ر) و نلاحظ الجدول فنجد انه ينتج من تقاطع حرفي (ا مع د) .
- و الناتج الكلي (ا ح ذ ر) (ب ا د) و الشكل و الشكل الثاني (ا ح ب ا د ج ا د) .

والمطل عندنا نسخ من هذا الجدول فيأتي الي (ج) و يأخذ تقاطعهم وهو حرف (ا) و هكذا مع البقية .

مثال ٢ : نريد كتابة كلمة (طريق) . (ط = و ج) (ر = ا د) (ي = ز د) (ق = ج د) .

و الشيفرة (و ج ا د ز ج د) .

طرق اخرى لابدال حرف بحرف .

شيفرة بلاى لغير : عبارة عن حروف هجائية توزع على شكل مستطيل وهذا الجدول ثابت و يمكن ان يبدأ هذا الجدول بكلمة مفتاح متفق عليها فى اعلى راس الجدول .

ادرس الجدول جيدا قبل ان تقرا خطوات العمل (شكل ٤) و اذا لاحظت كلمة المفتاح فهي (مماوية) . موجودة فى اعلى راس الجدول وباقى المربعات توزع الحروف الهجائية كما تريد و حسب الاتفاق .

الطريقة الاولى للجدول وهي استخدام الصفوف الاتقائية ولكن كيف نستخدم الصفوف ؟

اولى هذه الاستخدامات هي :

م	ع	ا	و
ي	هـ	د	س
ط	ب	ر	ق
ز	ض	ن	ج
ش	پ	ت	د
ظ	ح	ع	ذ
ث	ف	خ	ص

١ - ابدال كل حرف حقيقى بالحرف الذى يليه على اليمين .

مثال من الجدول هذا مثال نريد نشفر كلمة (ذهب) فيكون التشفير كما يلى .
(ا = ع) (ذ = ع) (هـ = ي) (ب = ط) .

وهذه طريقة فردية .

الشكل النهائى هو (ع غ ي ط) و هناك طريقة زوجية بأن تشفر كل حرفين مع بعض مثال (و ا = ا ع) لان (ا) على اليمين الواو واليمين على يمين الالف .

ب - استبدال الحرف الحقيقى المطلوب بحرف شيفرة اسفل موقع الحرف الحقيقى بالخط . مثال كلمة (سجن) (س عد) (ج = ن) (ن = ض) فيكون الشكل النهائى هو (دن ض) .

ملاحظة مهمة :

هناك احرف على يمين الجدول لايوجد على يمينها احرف فكيف نعمل بها (الجواب هو تأخذها كما هي) .

ج - استبدال الحرف الحقيقى بحرف يكون على خط قطر واتجاه القطر متفق عليه

سواء فلو أخذنا شكل قطري على اليسار السفلي و أخذنا كلمة (جواب) مثلا ،
فالحل يكون ا

(ج = ج) (و = و) (ا = س) (ب = ن) . لاحظ ان (ج) ليس له خط قطري والحل

أخذنا نفس الحرف و تستطيع ان تخير الطريقة حسب الاتفاق .

و الجيد في هذه الطريقة انك تستطيع ان تشفر رسالة كاملة وكل كلمة

تشفرها بطريقة مختلفة عن الأخرى او انك تستطيع ان تشفر كل حرف على طريقة

لوحده . وهذا ممكن جدا .

مثال : شفر كلمات كل كلمة على احدى الطرق السابقة .

(الشارح رقم ١)

١ - (ا = ا) (ل = ت) (ش = ح) (ا = ع) (ر = ب)

٢ - (ر = ن) (ق = ج) (م = ي)

٣ - (و = و) (ا = س) (ج = خ) (د = ق)

فيكون الشكل النهائي كالتالي : (ع ت ش ع ب / ن ج ي / و س خ ق) .

طرق جديدة

شيفرة الرموز والمصطلحات (هذه الطريقة تسمح لكس تكون بداية

للتعليم).

وهناك عدة طرق لها :

١ - طريقة الرمز والرقم و طريقة العمل كما يلي :

تقسم حروف اللغة العربية ال (٢٨) حرف الى (٦ مجموعات) وهذا يعنى ما يلي:

(٢٨ + ٦ + ٥) وناتج القسمة غير متساوى وهذا يعنى ان المجموعات فيها

مجموعة اعداد الاحرف فيها ناقصة عن الاخرى. وعلى هذا تقسم المجموعات وكل

مجموعة تحتوى على (٥ احرف) و المجموعة السادسة الاخيرة تحتوى على

اربعة احرف . انظر الشكل ولاحظ كيف ان لكل حرف رقم يكون اسفله مباشرة .

مجموعة (١) (٢) (٣) (٤) (٥) (٦)

ا ب ت ث ج ح خ د ذ ر ظ ط ع غ ف ق ك ل م ن ز س ش ص ض ه و ي د

٤ ٣ ٢ ١ ٥ ٤ ٣ ٢ ١ ٥ ٤ ٣ ٢ ١ ٥ ٤ ٣ ٢ ١ ٥ ٤ ٣ ٢ ١ ٥ ٤ ٣ ٢ ١

لاحظ ان لكل حرف رقم والقيمة المهمة ان الارقام بين المجموعات متشابهة .

فكيف نميز بين الحرف والاخر ؟ الجواب : اذن لابد من ايجاد طريقة حتى نفرق

بين الحروف (ارقام الحروف) ! اليك الحل نعطى كل مجموعة رمز خاص كما

يلى ولتكن اشكال هندسية .

المجموعة (١) (٢) (٣) (٤) (٥) (٦)

الرمز 

اذن الان بعد هذا الرسم (اعطاء لكل مجموعة رمز خاص) يصبح لكل حرف رقم

تسلسل و رمز المجموعة التى يكون فيها ، اقمذ انك تستطيع الان ان تفرق

بالرسالة بين الحرف (ك) والحرف (م) على سبيل المثال فالحرف (ك) تابع

للمجموعة رقم (٤) التى رمزها () ورقم الحرف (٢) اذن (ك) = ()

والحرف م = نفس رمز المجموعة ولكن الرقم التسلسل يختلف = ()

٢ - الان نوضح الجدول و نستبدل الكلام الموجود اعلى الرمز بشكل المجموعة

(رمزها) يعنى بدل ما تكتب (مجموعة رقم....) تكتب الرمز فقط كالتالى:

ا ب ت ث ج ح خ د ذ ر ظ ط ع غ ف ق ك ل م ن ز س ش ص ض ه و ي د

٤ ٣ ٢ ١ ٥ ٤ ٣ ٢ ١ ٥ ٤ ٣ ٢ ١ ٥ ٤ ٣ ٢ ١ ٥ ٤ ٣ ٢ ١ ٥ ٤ ٣ ٢ ١

والشهر الثالث رمز المجموعة الثالثة مع رمز المجموعة الرابعة ، هكذا يستمر التبديل .

طريقة اخرى للشفرة وهي كمايلي : اعطاء كل حرف من حروف اللغة رقم معين خاص له و لا يفتص رقم مجموعة مثل الطريقة السابقة و الحروف مرتبة حسب الترتيب الابددي لها من التالي (اجد هوز حطر كلمن سغصن قرشت ثخذ ضطخ)

ا = ١ ، ب = ٢ ، ج = ٣ ، د = ٤ ، هـ = ٥ ، و = ٦ ، ز = ٧ ، ح = ٨ ،

ط = ٩ ، ي = ١٠ ، ك = ٢١ ، ل = ٢٢ ، م = ٤١ ، ن = ٥١ ، س = ٦١
ع = ٧١ ، ف = ٨١ ، ص = ٩١ ، ق = ١٠١ ، ر = ٢٠١ ، ش = ٣٠١ ، ت = ٤٠١
ث = ٥٠١ ، خ = ٦٠١ ، ذ = ٧٠١ ، هـ = ٨٠١ ، ظ = ٩٠١ ، غ = ١٠٠١

مثال : الرسالة هي (ارسفوا نجدة عسكرية سريعا) .

ارسلوا = ١ ٢٠ ٦٠ ٢٠٠ ١٦

نجده = ٤١ ٤٣ ٥٠

عسكرية = ٧٠ ٦٠ ٢١٠ ٢٠ ١٠ ٤٠٠

سريعا = ٦٠ ٢٠٠ ١٠ ٧٠ ١

و الشكل النهائي

(١ ٧٠ ١٠ ٢٠٠ ٦٠ / ٤٠٠ ١٠ ٢٠٠ ٢٠ ٦٠ ٧٠ / ٤٠٠ ٤٣ ٥٠ / ١٦ ٢٠ ٦٠ ٢٠٠ ١)

ملاحظة : الممثل يبدأ بالأخذ من اليمين فمثلا الرقم الاول لايقروا (٢٠٠١) لانه يعرف انه لا يوجد في الجدول رقم بأربعة خانات الا حرف (ع) و هكذا على حسب معلوماته السابقة للجدول يحلل و طبعا تغيير الارقام كل فترة من الوقت حسب الاتفاق .

مثال : (٢) : (انسخوا سريعا)

انسخوا = ١ ٥٠ ٦٠ ٢٠ ٨ ١ ٦

سريعا = ٦٠ ٢٠٠ ١٠ ٧٠ ١

الشكل النهائي : (١ ٧٠ ١٠ ٢٠٠ ٦٠ / ١ ٦ ٢ ٨ ٦٠ ٥٠ ١)

طريقة جديدة للشفرة

لوحة فيجينير

هذه الطريقة من احدى الطرق المعقدة في التشفير وقبل ان نتكلم عن مبادئ هذه الطريقة لابد للقارئ ان يلقي نظرة غير سريعة على الجدول او اللوحة التي هي اساس العملية كلها و يلاحظ الصف الاول الافقي والعمود الاول و يلاحظ ايضا العمود الاخير كيف يركب انظر الشكل :

الآن نتابع معا كيف هي طريقة العمل في هذه اللوحة ولكن قبل هذا لابد ان

نعرف الممطلحات الموجودة في هذه اللوحة دعونا نصف اللوحة شيئا ما .

١ - الصف الاول الالفى المكتوب باللون الاخضر ، هذا الصف تختار الاحرف للرسالة الحقيقية التي تريد ان ترسلها بشكل مشفر ، ويسمى هذا الصف بحرف النص المفتوح .

٢ - لاحظ العمود الاول الموجود باللون الاخضر ايضا فوجد لكل حرف رقم متسلسل وهذا العمود يسمى مفتاح الحروف و نبدأ التشفير من هذه .

اذن اصبح عندنا الان الفكرة التالية من اللوحة . وهي انها عبارة عن صف رئيسى الفلى واخر عمودى فيه ارقام متسلسلة يسمى مفتاح الحروف . وباقى المربعات عبارة عن الحروف (ال ٢٨ المرشبة) بشكل التالى : الصف الثانى كامل و مرتب ١٠٠ % و الصف الثالث نأخر الحرف الاول الى المربع الاخير (انظر اللوحة) وهكذا الى نهاية الجدول .

و الان نستطيع القول من خلال الملاحظة في داخل اللوحة ان كل حرف من الاحرف الداخلية (الغير ملونة) فتستطيع ان تعطيه رقم من مفتاح وهذا الرقم مرتبط بحرف معه . وفى نفس الوقت يكون على راس هذا الحرف الغير ملون حرف ملون في اعلاه . و الان سنتكلم عن مبادئ مهمة في التعامل مع الجدول .

١ - هذه الطريقة مبدؤها هو : تشفير الحرف الاصلى بثلاثة حروف فمثلا نشفر حرف (ق د س ك م) ولكن كيف يتم ذلك وكيف يعرف العطل (المستقبل) طريقة الحل والرجوع بشكل عكسى ، اذن اليك خطوات الحل .

١ - نعين في حروف النص المفتوح الحرف من اول كلمة نريد تشفيرها .

٢ - نختار لهذا الحرف حرفا من حروف (مفتاح الحروف ، العمود الاول) ، و نسجله في الهامش في ورقة خارجية .

٣ - نسجل الان الحرف الذى يتقاطع من خلال خط عمودى من النص المفتوح و من مفتاح الحروف و الابتداء يكون من المواضع التى اخترناها نحن فى السابق ولكن يتضح لنا هذا اكثر لابد ان نأخذ مثال :

فمثلا اخترنا من الصف الالفى حرف (ر) واخترنا له كحرف شيفرة اول حرف الشين (ش) و حرف (ر) يتقاطعوا في الحرف (ك) بهذا نكون اخذنا الحرف الاول من الشيفرة المكونة من ٣ احرف الا وهو حرف (ش) الذى يأخذ الرقم (١٣) فى تسلسل الارقام فى مفتاح الحروف ، الان نريد معرفة الحرف الثانى ولكن قبل هذا لاحظ ان (ك) تأخذ الرقم (٢٢) فى تسلسل الارقام فى مفتاح الحروف . لاحظ ذلك فى اللوحة .

٤ - الان لايجاد الحرف الثانى نطرح رقم حرف المكان وهو ٢٢ نطرح منه رقم حرف (ش) يعنى (٢٢ - ١٣ = ٩) .

٥ - الان الناتج = ٩ نطرح منها (١) = ٨ .

٦ - نحدد ابتداءً من حرف (ش) في مفتاح الحروف باتجاه اليسار (٨ خانات) و نحسب موقع (ش) في (٨) خانات وعند ما يصل الى الخانة رقم (٨) يكون الحرف الموجود فيها هو حرف الشيفرة الثاني. واذا ثابت ذلك مع اللوحة نجد ان الخانة الثامنة فيها الحرف (ع) وهو المطلوب.

٧ - لايجاد الحرف الثالث نعد من الحرف (ش) في مفتاح الحروف بنفس رقم حرف (ك) وهو ٢٢ و الخانة ٢٢ هي خانة الحرف الثالث والعد باتجاه اليسار و خانة (ش) تحسب بالعد وبعد العد نجد ان الخانة ٢٢ = ج اذن هو الحرف الثالث.

٨ - نرتب الحروف التي تم ايجادها كما يلي (ج ع ش) لاحظ الحرف الاول في اقص اليسار فالترتيب يكون من اليسار الى اليمين .

٩ - اذن الحرف الاصلى (ر) اصبح مشفر بثلاثة حروف هي (ج ع ش) .

كيف يحتمل هذا التشفير؟

١ - الشيفرة هي (ج ع ش) اول خطوة نقوم فيها حساب المسافة بين الاحرف كما يلي نحسب المسافة بين (ج ، ع) في مفتاح الاحرف يعنى كم فرق الارقام بينهم و نضيفهم على هذا الفرق (يعنى نعد ابتداءً من (ش) الى (ع) ونعرف كم خانة موجوده تابع اللوحة تجد (٧ خانات).

٢ - نصب الخانات ما بين (ع ، ش) تجد انها ١٥ .

٣ - نجمع الفرق الاول + الفرق الثاني = ١٥ + ٧ = ٢٢

٤ - الناتج ٢٢ ورقم ٢٢ هو رقم حرف (ك) في مفتاح الحروف لاحظ ذلك في اللوحة لان تنسى رقم (٢٢) و نسجل في الذاكرة حرف (ك).

٥ - الان ننظر الى الشيفرة ، ونسال من هو اخر حرف على اليسار ؟ الجواب هو حرف (ش) .

٦ - نعين حرف (ش) في مفتاح الحروف و نبقى نمشى يسارا بشكل افقى الى ان نجد ما حفظناه في الذاكرة وهو حرف (ك) فاذا وجدنا حرف (ك) نمشى الان بشكل راسى حتى اخر خانة و تكون هي خانة الحرف الاصلى (طبق ذلك في اللوحة) و كمراجعة سريعة للعملية لاحظ الاشكال التالية .

١ - (ج ع ش) → حروف الشيفرة .

٢ - ج → ع → ش → اخذ المسافة .

٣ - ٢٢ = ١٥ + ٧ → جمع الفرق .

٤ - ٢٢ = ك → تسمية الفرق .

٥ - ش → ب → البحث عن الحرف الاصلى .

لغزده :

هذه الطريقة بهذا الشكل متممة لان هذه العملية السابقة تخص حرف واحد فقط ، اذا لابد من ايجاد قوائمين رياضية تطبق عليها دائما حتى تصبح العملية اسهل ، واليك هذه الطريقة المرمزة بالقوانين .

- ١ - نحدد الحرف من النص المفتوح وليكن مثلا (X)
 ١ - لإخراج الشيفرة الأولى (الحرف الأول) نتخبر ما يلي:
 نشفر (X) ب (Y) من مفتاح الحروف و نحدد التقاطع وليكن مثلا (A) .
 إذن الحرف الأول = (Y) .

ب - نحدد قيمة (A) من مفتاح الحروف وسوف تكون رقم معين .

- ٢ - لإخراج الحرف الثاني نطبق القانون التالي (A - Y) - ١ = الحرف الثاني
 والنتائج يكون رقم وهذا الرقم نعد بقيمته ابتداءً من (Y) و نحسب (Y) في
 العد و ناتج العد هو الحرف الثاني و لنفرضه (B)
 ٣ - لإخراج الحرف الثالث : القانون التالي .

عدد من (Y) بقيمة (A) باتجاه اليمين الحرف الثالث . ونحسب (Y) في العد
 وليكن مثلا الحرف الثالث (Z) . إذا (X) = (Y, W, Z)

المحلل يعمل ما يلي : ١ - يأخذ المسافة بين (Z) ، (W) وبين (Y, W)

٢ - يأخذ الناتج ويبحث عن صاحب هذا الناتج في مفتاح الحرف .

٣ - يرجع إلى (Y) ويمشي يساراً حتى يجد صاحب رقم (ناتج الفرق) .

٤ - يمشي بشكل رأسي ويجد الحرف الأصلي .

مثال على هذه القوانين ، نشفر (Y ب X) و تقاطعهم (A)

$$(X) = د$$

$$(Y) = د \text{ شفرنا } (د) \text{ و } (د) \text{ بنفس الحرف} .$$

إذن الحرف الأول (د) و تقاطعهم (A) = ض = ١٥ .

ب - لإخراج الحرف الثاني (A - Y) - ١ = ١ - (١٥ - ٨) = ٦ = ١ -

نعد ابتداءً من (Y) التي = د باتجاه اليسار ونحسب (د) فنجد (س) إذن
 الحرف الثاني (س) . . .

ج - لإخراج الحرف الثالث القانون هو (عدد من (Y) بقيمة (A) = الحرف الثالث .

$$(Y) = د ، (A) = ١٥ ، إذن ناتج العد = ق .$$

إذن نرتب الحروف فتصبح الشيفرة كما يلي (ق س د) .

عملية التحليل :

$$١ - ق س د$$

$$١٥ = ٥ + ١٠$$

$$٢ - ١٥ = ض$$

٣ - نمشي من (د) حتى نجد ض ونعد ثانياً فنجد (د) وهو المطلوب .

ملاحظة هامة :

لايجاد الحرف الثاني هناك قانون وهذا القانون فيه شرط دائم ان قيمة (Y)

لا تكن اكبر من قيمة (A) ولا بد ان يكون هناك فرق واضح بينهما في القيمة .

هذه الآلة تتكون من عدد من الأقراص ومن اطار وكل قرص له رقم مكتوب في نفس القرص و يحتوي القرص على ترتيب ابجدي غير مرتب و تستطيع ان تعمل عدد كبير من الاقراص ولكن الطبيعي من (٢٠ الى ٢٨) قرص والشكل الذي نستعمل معه يحتوي على (٢٥ قرص) كل قرص له ترتيب مختلف من الاخر وهذا مطلوب ١٠٠ %

لاحظ النموذج الموجود ، وطريقة العمل على هذه الاقراص كما يلي :

١ - لابد لكل رسالة من مفتاح للشفرة وهذا المفتاح يزيد بشكل فعلي من تعقيد الشيفرة المفتاح عبارة عن جملة ضمن اختيارها و ممكن تكون عدد الاحرف في جملة المفتاح تساوى عدد احرف الشيفرة الاصلية ولكن للتحليل نعمل جملة المفتاح اكبر من الجملة الاصلية للشموية و نعطي لكل حرف رقم حسب ترتيب الحروف الابجدية ولكن الحروف المتكررة نتخذ تسلسل من التسلسل الكلي الموجود مثال كلمة (محمد اعطها ارقام (م = ١) (ح = ٢) (م = ٣) (د = ٤) .

فحرف (م) الثاني اخذ رقم (٢) و بعدها حرف (ح) اخذ رقم (٣) هذه القاعدة تتبع في ترتيب مفتاح الرسالة وبعد ترتيب مفتاح الرسالة .

٢ - يرتب المرسل الاقراص حسب الارقام لحروف مفتاح الرسالة وهذا سر آلة بايريس في التعقيد .

مثال : كلمة المفتاح (طريق ابو عجيله الشمالى) .

ط ر ي ق ا ب و ع و ي ج ل ه ا ل ش م ا ل ي
٢٠ ١٢ ٣ ١٤ ٧ ١٢ ٢ ١٥ ١١ ٥ ١٩ ١٧ ٩ ١٦ ٤ ١ ١٠ ١٨ ٦ ٨

لا تنسى هناك حد اخر في جملة المفتاح وهو الا تخرج عن عشرين حرف .

٣ - الان ندخل الاقراص حسب الارقام الموجودة بالترتيب فندخل اول شرة القرص رقم ٨ ثم ندخل بعده القرص رقم ٦ وبعده القرص رقم ١٨ وهكذا الى اخر رقم .

٤ - الان نحدد ماذا نريد ان نكتب مثلا نريد كتابة (لوحظ نشاط العدو) .

اذن الحرف الاول (ل) نمسك القرص رقم (٨) ونديره الي ان يصل الحرف الي رقمه الموجود داخل ترتيب الابجدية للحروف الابجدية العادية الخارجية (الآلة) (ابجد هوو حظي كلمن) . اذ (ل=١٢) وهذا الحرف الوحيد الذي نعامله بهذه الطريقة (الحرف الاول) . الان نشأى الى الحرف الثاني وهو الواو فندير القرص الذى يلي القرص رقم (٨) وهو رقم (٦) نديره ونبدأ بالدوران من حرف (ا) الموجود مقابل لإشارة التى على العمود . ونبدأ بالدوران و نعد الاحرف التى تدور حتى تصل الى الحرف المطلوب و نسجل هذا الرقم على يسار الرقم الاول و هكذا تكون بقية الاقراص نحسب كم حرف حركناه و نكتب الفرق حتى ننتهى . تكون الرسالة كلها ارقام ولكن ارقام جملة العمل (المفتاح) منفصلة بإشارة عن بقية الارقام .

تحليل الشفرة .

ان كشف رموز الشيفرة يدعى تحليل الشيفرة ، ومن مبادئ تحليل الشيفرة الاعتماد على تكرار بعض الاحرف في الكلام اكثر من غيرها ، فمثلا في الانكليزية والالمانية والفرنسية يعتبر حرف () اكثر الحروف تواردا ، وفي اللغة الانكليزية لوحدها تعتبر احرف (E,T,A,O,N,R,I,S) اكثر الحروف تواردا . ففي الانكليزية يتكرر الحرفان (TH) ١٦٨ مرة / الف كلمة والحرفان (HE) ١٢٢ مرة / الف كلمة ، والحرفان (AN) ٩٢ مرة والحرفان (RE) ٩١ مرة . وهكذا لكل حرف او مجموعة احرف نسبة تكرار معينة في اللغة ، يمكن عن طريقها البدء بحل رموز الشيفرة . وقد طلع كاسيكى الخابط الالمانى برأى يقول بانه من المستحيل كتابة رسالة طويلة دون هذه التكرارات . وعد هذه التكرارات يمكن من فك رموز الشيفرة وفضح اررارها .

فاذا وضع امام الممثل رسالة مكتوبة بالشيفرة دون اى فكرة عن نوع النظام المكتوبة به ، فان الممثل تتوارد امامه عدة اقتراحات ، فاذا ما ظهر توارد الحروف كثير التوارد فان ذلك يعنى ان يتعامل مع شيفرة النقل لان نظام النقل يعتمد على اعادة ترتيب الحروف فقط وليس تغييرها . اما اذا لم تتوارد الا نادرا فمعنى ذلك ان الرسالة مكتوبة بطريقة اخرى كلابدال مثلا ، فاذا ظهرت حروف اخرى قليلة الاستعمال متكررة بكثرة فانها تكون قد حلت محل حروف اخرى كثيرة التكرار .

- و لا يمكن حل الشيفرة دون معرفة جدول تكرار الاحرف في اللغة اى لغة .
و يحتاج الممثل الى صبر واناة وذكاء وثقافة وتجربة وممارسة لتسمية مهارته في حل الشيفرة .

فن الاخفاء

فن اخفاء الرسائل

ان وسائل اخفاء الرسائل قديمة جدا وهي تعتمد على الفطرة والذكاء و تعتمد على العلم بهذا العمل وان الدول والحكومات تستطيع ان تكشف بعض الامور المخفية لانها تسيطر على خطوط الاتصالات و الحواصلات .

مشاي : اكتشف (م ع م) اكبر شبكة تجسس لصاب اسراييل في مصر ووجد في بيت العميل شيفرة مأخوذة من كتاب (البحر القاسم) و جهاز ارسال و استقبال و عبر سرى و مظهر .

- طرق الاخفاء القديمة .

- ١ - النار على الجسم "كوى الجسم بالنار"
- ٢ - خاتم مخصص (له فتحة صغيرة) ويمكن ان يوضع فيها سم .
- ٣ - داخل الثياب مثل جيوب الملابس او الاحزمة او الاحذية .
- ٤ - الكتابة على الزجاج في الشتاء .

- ٥ - بيع اشياء عامة مثلاً " بيع الفلج نحاسية ومن بينها فلج هديدي مطلى بشيء من النحاس " وبعدها ياتي الشخص المخول بأخذ الرسالة الموجودة داخل الفلج الهديدي وذلك بتمرير مغناطيس على الإفلج .
- ٦ - داخل العملة الممعدنية او الورقية .
- ٧ - احدى الاماكن المخفية في الشارع ويدل عليها باشارات مثل الكتابة بالطباشير .
- ٨ - الافلام السمجهرية "حيث انها طريقة لتصغير الكتابة عن طريق التصوير بالة عامة حيث تسجل الرسالة السرية مثل نقطة على ورقة . ويقوم بعدها المستقبل بتكبير الرسالة "النقطة"
- ٩ - داخل السجائر
- ١٠ - داخل المجلات والكتب .
- ١١ - داخل اماكن حساسة في الجسم .
- ١٢ - مكان القاذورات "باتفاق مسبق بين المرسل و المستقبل" .
- ١٣ - داخل الرسائل العادية " خلف الظرف الداخلى" .
- ١٤ - باستخدام الادوية بكافة اشكالها .
- ١٥ - داخل ادوات خاصة مثل زينة النساء او داخل معجون حلاقة .
- ١٦ - داخل جلد الكتب .
- ١٧ - داخل الفواكة والخضار مثال: في احدى المرات تم وضع هيروين داخل الملفوف وهي صغيرة حتى كبرت وتم تهريبها الى الجهة المعنية .
- ١٨ - داخل لعب الاطفال مثال "الدمى"
- ١٩ - بواسطة معلبات الخبز والفواكة وذلك بتزج الورقة الموجودة على العلبة والكتابة عليها من الداخل ثم اعادة الصاقها دون اى اختلاف وارسال العلبة مع عدة علب الى الطرف الاخر .
- ٢٠ - بواسطة الادوات الكهربائية مثل " الكشافات الصغيرة ، المسجلات ، الآلات الحاسبة ، المحولات ، التلفزيونات .
- ٢١ - بواسطة الاحجار الكريمة نقشها و تنقيطها او بادخالها .
- ٢٢ - باكيت الفايين بعد احكامه جيدا .
- ٢٣ - اشربة الكاسيت ، بداخلها ، او اشربة الفيديو .
- ٢٤ - رسالة الى برنامج مايكروبيو المستمعون " الاذاعة " .
- ٢٥ - ورق الشدة والشطرنج .
- ٢٦ - انتحال عمل ساعي البريد ، او عامل النظافة .
- ٢٧ - عن طريق التسول في الطرقات .
- ٢٨ - عن طريق الجوائز ولقافات الجروح .
- ٢٩ - باضع جرابيات وبداخلها الرسالة و تسليمها للمطلوب .

طريقة الزوايا

هذه الطريقة مسطورة من مسيّد الإحداثيات وبدل أن تكتب مكان الحرف
بأرقام نكتبه بشي يشبه الخارطة لكن بشكل زوايا (انظر الجدول ٢) ،
فنلاحظ ان كل حرف يأخذ مكان عيين وعلى هذا قسمنا الجدول الى قسمين كل قسم
فيه عمودين فعكس العمود الأول و العمود الثاني هم على الناحية اليمنى
فأعطينا لهذه الناحية زاوية مفتوحة لجهة اليسار إذا الآن الحرف تحدد
مكانه في عمودين .

لكن نريد نعرف في اي عمود فيعطى لذلك اشارة وهي خط بشكل عمودي مع خط
الزاوية الاقصى و نريد ايضا ان نعرف في اي صف هذا الحرف فأعطى لذلك رقم
الصف وهو رقم عادي تابع لأرقام الصفوف ، فعكس نريد نضهر حرف (١) فنقول
هل حرف (١) في اليمين ام اليسار ؟ والجواب هو في الجهة اليمنى اذا يعطى
زاوية مفتوحة لجهة اليسار . انظر الشكل . والآن نسأل في اي عمود حرف
(١) ؟ و الجواب في العمود الثاني فيعطى لذلك المواقع اشارتين (خطين)

فيصبح الشكل الأول

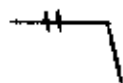

و	ا	ع	م
ي	د	ط	ي
ق	ر	م	ظ
ح	ز	ض	ر
ل	س	ك	ص
ن	ع	ح	ظ
ي	ح	ف	ث

و	ا	ع	م
ي	د	ط	ي
ق	ر	ن	ظ
ح	ز	ي	ر
ل	س	ك	ص
ن	ع	ح	ظ
ي	ح	ط	ث
؟	.	.	.

امثلة :

1 - انسخ فوراً .

Handwritten musical notation for exercise 1, showing various rhythmic patterns with sharp signs (#) and numbers (2, 3, 4, 5, 6, 7).

2 - ابدأ القطار بسرعة .

Handwritten musical notation for exercise 2, featuring a sequence of rhythmic patterns with sharp signs and numbers, resembling a train rhythm.

3 - احضر الاسطة الخفيفة فقط .

Handwritten musical notation for exercise 3, including rhythmic patterns with sharp signs and numbers, and the number '١٠٧٩' at the bottom.

طريقة الجدول الكامل

هذه الطريقة تستمر من الطرق الجيدة وليس بها اي صعوبة سواءا بالارسال او الاستقبال وفك الشيفرة . مع العلم ايضا انها صعبة الفك من قبل الحاسب الالى (الكومبيوتر) .

** الادوات المطلوبة للمعملية التشفير بهذه الطريقة :

١ - ورق شفاف عدد ٢ واحد للمستقبل والاخر للمرسل .

٢ - ورق عادي للكتابة .

٣ - قلم بدون حبر للمرسل .

** كيفية المعمل :

١ - اعمل جدول على الورقة الشفافة بحيث يكون على شكل مربعات متوسطة ورقم كل مربع (انظر الشكل ١) وفي نفس الوقت لابد من عمل ورقة اخرى شفافة عليها نفس الجدول بالخطب حتى يكون هناك نسخة للمرسل و نسخة للمستقبل .

ملاحظة :

يفضل عمل اكثر من ٣٠ مربع .

٢ - بالنسبة للمرسل اذا اراد ان يكتب رسالة ، فما عليه الا ان يعمل جدول اخر على الورق العادي بنفس حجم المربعات الجدول الموجود على الورق الشفاف بحيث انك اذا وضعت الورقة الشفافة على الورقة العادية تاتي المربعات متطابقة مع بعضها البعض لكن هذا الجدول الذي يعمل مع الورق العادي لا تحمل مربعاته اية ارقام نهائيا .

٣ - ايضا بالنسبة الى المرسل اذا اراد ان يكتب فما عليه الا ان يضع الورقتين على بعض و يوزع النص الحقيقي الى حروف ويبدأ يكتب بالقلم الذي لا يوجد به حبر و يضغط بشئ من القوة بحيث تأخذ الورقة السفلية العادي نفس الشكل الذي كتبه . ويبدأ المرسل كتابة رسالته مبتدئا بالمربع رقم ١ ز ويأخذ تسلسل الأرقام كما يلي الحرف الاول يكون في المربع رقم ١ و الحرف الثاني في المربع رقم ٢ و هكذا .

الآن بعدما ينتهي بالقلم الذي لا يوجد به حبر يبعد الورقة الشفافة وهذا يأخذ القلم العادي (بالحبر) ويبدأ يكتب ما على الورقة العادي من اشار الضغط من القلم الاول .

٤ - عندما ينتهي من الخطوة رقم ٣ سيلاحظ انه بقي فراغات في المربعات الباقية التي لم يكتب عليها فهنا يقوم باملأها ببالي الحروف و بالى اشارات الترفيم حتى تملأ كل المربعات الا مربع واحد يوضع فيه اشارة مشفرة اي عدد الحروف النص الحقيقي حتى يعرف المستقبل اين يتوقف وبالإمكان ايضا اعطاء اشارات الى عدد احرف كل كلمة حتى تسهل على المستقبل عمله .

٥ - الورقة العادية المرسومة عليها الجدول الممتلىء بالاحرف هي الرسالة المشفرة فلو فرضنا مثلا انها فقدت و جاءت في ايدي غريبة فلا يستطيعوا ان

يعرفوا بأن الله النص الحقيقي لأنه سيواجههم مشكلة كبيرة جدا من أين يبدأوا و حتى أو أخذوا بمبداي الاحتمالات و عملوها على الحاسب الالى فسيخرج منهم بتلايين الاحتمالات ، ولهم امام احرف اللغة كاملة مع علامات الترقيم و الإضافات الاخرى .

٦ - اما بالنسبة الى المستكبل فما عليه الا ان يضع النسخة الموجودة عنده من الورقة الشفافة ، يضعها على الرسالة القادمة وهي بنفس الحجم ويبدأ القراءة من الجدول مبتدئا من المربع رقم واحد اخذا بعين الاعتبار المربع الذى فيه عدد حروف النص و تزويج الكلمات

ملاحظة :

يمكن تطور هذا الجدول بحددة استخدامات بشكل اخر .

شكل (١)

62	34	88	5	46	88	95	20	56	25
75	9	93	30	64	16	95	100	4	49
2	43	83	32	51	12	96	92	97	81
72	22	87	37	9	67	23	76	14	92
48	54	15	57	1	86	73	31	80	24
19	77	59	28	69	38	98	7	99	35
83	30	13	96	41	47	21	55	50	82
6	53	66	36	63	18	79	91	10	60
26	90	40	11	74	89	33	70	94	78
71	3	84	23	52	3	65	17	27	58

١	مقدمة
٢	مدخل
٢	الامن و المخابرات :
٣	الامن فى الاسلام
١٢	اهتمام الاسلام فى المخابرات
١٢	المفاهيم اللازمة لرجل المخابرات
١٧	عقوبة الجاسوس المسلم
١٨	عقوبة الجاسوس الذمى
١٩	عقوبة الجاسوس المستامن
٢٠	عقوبة الجاسوس الحربى
٢٤	حكم قتل رجل المخابرات لنفسه
٢٥	تحريف جهاز الامن
٢٥	تحريف الاستخبارات
٢٦	القواعد الاساسية فى الامن
٢٨	سلاح رجال المخابرات
٢٩	اقسام الامن :
٢٩	** الامن الوقائى
٣٠	مكافحة التخريب
٣٤	مكافحة الجاسوسية
٣٩	منهج الاسلام فى مقاومة الجاسوسية
٤١	الاعتقاف
٥٢	المعلومات التى يسمى الجاسوس للحصول عليها
٥٦	صفات مكافح الجاسوسية (المحقق)
٥٧	وسائل الاستجواب
٦٢	الاهداف الرئيسية التى توجه الاعمال ضدها
٦٦	** الاستخبارات الايجابية
٦٨	تصنيف التجسس
٦٩	الاجهزة المستخدمة فى التجسس
٧٥	الاستخبارات العسكرية
٧٧	تنظيم الاستخبارات فى العيदान
٨٠	اقسام الاستخبارات العسكرية
٨٣	امن المعلومات العسكرية
٨٨	تحليل المعلومات العسكرية
٩٣	مقال للتخطيط
٩٦	نصائح الى رجل الامن والاستخبارات

١٠٠	السواتر
١٠٤	المعاينة
١٠٨	نموذج عملي لمعاينة معسكر
١١١	نموذج عملي لمعاينة بيت داخل مدينة
١٨٠	التفريب :
١٨٢	تنظيم منظمات التفريب
١٨٧	** امن الافراد
١٩١	** امن المنشآت
١٩٧	** امن التجمعات
١٩٩	** امن المعسكرات
٢١٠	** امن المعلومات
٢١٥	حفظ المعلومات
٢٢٦	السر
٢٢٧	الماسونية والمخابرات
٢٢٢	** امن الاتصالات
٢٤٢	ادوات الاتصال
٢٥٠	التنصت السمعى والبصرى
٢٥٢	اجهزة الحماية والانذار
٢٥٨	زرع ادوات استراق السمع ونزعها
٢٦٥	** التنظيم
٢٠٦	** امن التنظيم للجهاد والعمل المسلح
٢١٤	الشكل التنظيمى لجهاز امن الجماعة المسلحة التابع للتنظيم الجهادى
٢٢٢	التحري
٢٢٥	التجنيد
٢٢٠	تدريب الجاسوس :
٢٢٧	** التشغيل
٢٤٠	** التفتيش السرى
٢٤٢	** المراقبة
٢٤٤	التخلص من المراقبة
٢٤٩	التمويه والاختفاء السرى
٢٥٥	** الاغتيالات
٢٥٧	المطف
٢٦١	امنيات عملية الاغتيال
٢٦٧	جهاز التفجير من بعد لاسلكيا
٢٧٢	حرب الرسائل و الرسائل المملومة

٣٧٨	الحرب النفسية :
٣٨١	** ميزات الحرب النفسية في الإسلام
	وسائط الحرب النفسية من الريش ضد
٣٨٣	النبي صلى الله عليه وسلم
	طريقة النبي صلى الله عليه وسلم في حربه ضد
٣٨٩	اعدائه
٣٩٤	** مهام الحرب النفسية وطريق الوقاية منها
٣٩٨	دور المخابرات في الحرب النفسية
٤٠٨	** الدعاية
٤١٦	انواع الدعاية
٤١٩	** الاشاعة
٤٢٥	طرق مقاومة الاشاعة
٤٣٠	** غسيل الدماغ
٤٣٤	** مظاهرات الحرب النفسية
٤٣٨	** اهداف الحرب النفسية
٤٤٦	حتى لانفقد عزاما اخر ... (حمية المسؤل) :
٤٤٦	** دور المرافقة والحماية
٤٥٥	** حماية الاماكن التي تتواجد فيها الشخصية
٤٦٥	اساليب التفتيش
٤٦٧	لائحة تاكد مركز الحماية
٤٦٩	** حماية الشخصية اثناء التحرك بواسطة العربات
٤٧٣	** المواكب
٤٨٠	امن سيارة الشخصية
٤٨٢	تلخيص دراسة الطريق
٤٨٤	لائحة فحص السيارة
٤٨٦	امن حقايب الشخصية
٤٨٨	** التهديد بالقنابل
٤٨٩	** الخداع في عملية حماية الشخصية
٥٠١	دورة كيف تقتل :
٥٠٨	** صناعة السموم
٥١٠	الغازات السامة
٥١١	المخدرات السامة
٥١٢	دورة الاحبار السرية :
٥١٧	صناعة الاحبار السرية
٥١٩	الاحبار السرية العملية
٥٢٥	لوائح التخريب الاولية :

٥٢٥	المباني الخشبية
٥٢٠	قلع الأشجار
٥٢١	المفاتيح واللفضان والحبال المعدنية
٥٢٦	تخريب المباني
٥٤٠	تخريب وقطع الشوارع
٥٤٢	وسائل : وسائل التفجير :
٥٤٢	سلاسل التفجير
٥٤٥	** الصواعق
٥٥٠	** الفتائل المتفجرة (كورتكس)
٥٥٢	** تجهيز عشوات متفجرة بصواعق لكهربائية
٥٥٧	** نظام التفجير للصواعق الكهربائية
٥٦٠	توصيل الفتائل
٥٦٥	تجهيز قوالب التفجير
٥٧٢	دوائر التفجير الكهربائية
٥٨١	انظمة التفجير المزدوجة
٥٨٤	التشريك
٦٠٢	مبدأ انهيار الدائرة الكهربائية
٦١٨	** التصنيع
٦١٩	المتفجرات الباردة
٦٢٦	المتفجرات المنشطة
٦٤٩	المتفجرات القاسية
٦٧٤	المتفجرات الدافعة
٦٨٥	الخلاط المتفجرة
٧٠١	رجاجات المولوتوف و القنابل الحارقة
٧٠٩	القنابل الدخانية
٧١١	** دورة المدسات
٧١٨	الحركة الميكانيكية
٧٢٤	امساك المدس الآلي
٧٢٠	امساك مدس الظاهونة
٧٢٢	التصويب (التنشين) والضغط على الزناد
٧٢٩	طرق اوضاع الرماية
٧٥٥	الرمي من غير تصويب (قتال قريب)
٧٧٢	الرماية باستخدام العصباح اليدوي (الرماية في الظلام)
٧٧٩	** كواتم الصوت
٧٨٢	** المساحة
٧٨٢	طرق تحديد الاتجاه

٧٨٦	تحديد المسافات
٧٨٩	التوجيه الصناعي
٨٠٢	الاتجاه
٨٠٥	الخارطة والميدان
٨١٢	الاغتيال بالهاون
٨١٥	برامج الكمبيوتر لتصحيح الأخطاء
٨١٩	الشيودوليت
٨٢٥	الناظم العسكري
٨٢٧	برنامج شامل لأعمال الرامي و الرائد على الكمبيوتر
٨٢٥	الرموز والمصطلحات الطبوغرافية في المعسكر الغربي
٨٤٠	** فتح الأقفال
٨٧٢	** ثقافة أمنية
٨٧٢	واجب المغايرت في مكافحة الارهاب
٨٧٩	التدريب على التصرف أثناء تفتيش المنازل
٨٩٢	** المغايرت الإيرانية (الساهاك)
٩٠٢	الاستخبارات
٩٠٥	الاستخبارات الاسرائيلية
٩٢٠	** دراسة للموساد من كتاب "عن طريق الخداع"
٩٤٥	مصطلحات استخبارية
٩٥٤	التفريغ
٩٥٦	التجسس
٩٦٢	** الانتفاضة المسلحة
٩٦٩	** دورة القنص
٩٩٥	التجنيد على الطريقة الامريكية
١٠٠٧	** عملية الاغتيال على الدراجة النارية
١٠٢١	عملية الاغتيال بالسيارة
١٠٢٤	كيفية الهجوم و الرماية على سيارة مصفحة ضد الرصاص
١٠٤٧	** انواع الرشيشات و كيفية استخدامها
١٠٥٤	** الاتصالات السرية

ملحق التمهيد

المطبعة	المطبعة	المطبعة	المطبعة
٤	٤	٢	٤
٤	٤	١٢	٤
١٤	١٤	٢١	١٤
٢٠	٢٠	٢٢	٢٠
٢٧	٢٧	١٣	٢٧
٣٠	٣٠	٢١	٣٠
٣١	٣١	٢١	٣١
٣٤	٣٤	٢٨	٣٤
٣٧	٣٧	١٤	٣٧
٤٢	٤٢	٢٧	٤٢
٤٣	٤٣	٥	٤٣
٤٨	٤٨	١١	٤٨
٥٢	٥٢	٥	٥٢
٥٧	٥٧	٣٠	٥٧
٦٤	٦٤	٢٥	٦٤
٧١	٧١	١٩	٧١
٩١	٩١	٢٩	٩١
٩٢	٩٢	٢	٩٢
٩٦	٩٦	٦	٩٦
١٠٣	١٠٣	٢٠	١٠٣
١٠٦	١٠٦	١٥	١٠٦
١٣٨	١٣٨	١٦	١٣٨
١٤٢	١٤٢	٩	١٤٢
١٩٦	١٩٦	٧	١٩٦
٣٠٧	٣٠٧	٥	٣٠٧
٣٠٨	٣٠٨	٢١	٣٠٨
٣٠٩	٣٠٩	١١	٣٠٩
٣١٠	٣١٠	٨	٣١٠
٣١٣	٣١٣	١٩	٣١٣
٣١٤	٣١٤	٢٢	٣١٤
٣١٧	٣١٧	٣	٣١٧
٣١٧	٣١٧	٢٣	٣١٧
٣١٧	٣١٧	٢٥	٣١٧
٣١٧	٣١٧	٢٨	٣١٧
٣١٧	٣١٧	٢٩	٣١٧
٣١٨	٣١٨	١٠	٣١٨
٣١٩	٣١٩	٣١	٣١٩
٣٢٠	٣٢٠	٤	٣٢٠
٣٢٠	٣٢٠	٢٤	٣٢٠
٣٢١	٣٢١	١	٣٢١
٣٢١	٣٢١	٢٢	٣٢١
٣٢١	٣٢١	٢٩	٣٢١
٣٢١	٣٢١	٢٦	٣٢١
٣٢٤	٣٢٤	١٠	٣٢٤
٣٣٠	٣٣٠	٣٣	٣٣٠
٣٣٣	٣٣٣	٣٠	٣٣٣
٣٣٤	٣٣٤	١٧	٣٣٤
٣٥٠	٣٥٠	٣٣	٣٥٠

ملحق التخصيص

الصفحة	المطر	الخط	الموضوع
٢٥١	٩	طيبة	طيبة
٢٥١	٢٢	الاتصال المعلومات	إيمان المعلومات
٢٥٢	٥	مليمرات	مليمرات
٢٦١	٢٧	المخطفين	المخطفين
٢٧٧	٢٢	محيطة	محيطة
٢٨١	١	أمطيناك	أمطيناك
٢٨٦	٥	ساميه	ساميه
٢٨١	٢٢	سميتوها	سميتوها
٤٠٢	٢٩	لاتقل خطورتها العنيف بل يفوته	لاتقل خطورة عن العنف بل تفوته
٤٠٢	١٠	محولة	محاولة
٤١١	٢٠	المفاجآت	المفاجآت
٤١٢	١٨	الإدارة	الإرادة
٤١٦	٢١	صاردة	صادرة
٤٢١	٢٩	لاسيطاد	لاسيطاد
٤٢٢	٢١	يستهلوا	يستهلوا
٤٢٣	٢٦	مقومات الإشاعة	مقاومة الإشاعة
٤٢١	٢١	فما كان رسول الله	فما كان من رسول الله
٤٣٠	١٧	باهنة	بإيهانة
٤٣١	٢١	إنطاطية	إنطاطية
٤٧١	٢٢	الواقعة	السواقعة

المصنف	المطبعة	الخطبة	المواضع
٥٤٧	٧	هذا القليل فتيل	هذا القليل مثل فتيل
٥٧٨	-	١٠٠ ماعق تامل	(١٠٠) ماعق على التامل
٥٨٩	١٦	صحيحة	صحيحة
٦٠٤	١٢	الذي يؤدي إنتاج	الذي يؤدي إلى إنتاج
٦٦٩	٤	إستنشق	إستنشق
٦٧١	٦	صحيحة	صحيحة
٧٤٥	٢	الإيهام	المسيبابة
٧٦٣	٤	تكون الجيب واسعة وكبيرة	يكون الجيب واسعا وكبيرا
٧٦٤	٥	تكون الجيب خالية	يكون الجيب خاليا
٨٢١	٧	الثنية	الثنية
٨٢٩	٣١	المصافين الراصدين	المصافين بين الراصدين
٨٤٧	١٥	kip ilab	Ball Pick
٨٥٦	١٨	الاطوب	الاسانيب
٨٧٧	١٣	الإهاب	الإرهاب
٨٧٩	١١	إستخدموا الشرطة	إستخدموا موهفي الشرطة
٨٨٦	٣٠	بصادقة	بصادقة
٨٨٦	٣٥	الانفرادي	الانفرادي
٨٨٩	٨	القاسوة	القماومة
٨٨٩	٢٨	التخطات	النشاطات
٨٩١	٢٦	مزعج	مززعج